



MUNICÍPIO EM NÚMEROS





MUNICÍPIO EM NÚMEROS

Limoeiro do Norte

Acesse o relatório na plataforma digital





Serviço Brasileiro de Apoio às Micro e Pequenas Empresas – SEBRAE

Serviço Brasileiro de Apoio às Micro e Pequenas Empresas – SEBRAE
Instituto Euvaldo Lodi de Santa Catarina – IEL/SC

Serviço Brasileiro de Apoio às Micro e Pequenas Empresas – SEBRAE
Instituto Euvaldo Lodi de Santa Catarina – IEL/SC

Serviço Brasileiro de Apoio às Micro e Pequenas Empresas – SEBRAE

Serviço Brasileiro de Apoio às Micro e Pequenas Empresas de Santa Catarina – SEBRAE/SC
Instituto Euvaldo Lodi de Santa Catarina – IEL/SC
DNAnet

DNAnet

Balik Design

Serviço Brasileiro de Apoio às Micro e Pequenas Empresas – SEBRAE





MUNICÍPIO EM NÚMEROS



O Cidade Empreendedora é um projeto que pode nos levar diretamente à via do desenvolvimento e o Sebrae tem muita experiência, tem muito "know how" nessa área. Nós no município não poderíamos levar adiante algo dessa grandeza sem contar com a ajuda de entidades de extrema importância e competência como o Sebrae, além de outras instituições parceiras como a representação local da Federação das Indústrias, da Agricultura e do Comércio. Todos que quiserem ajudar o nosso município a continuar crescendo serão muito bem-vindos.

O SEBRAE tem sido um grande parceiro de Limoeiro do Norte e junto com a Secretaria de Atividades Econômicas – SEMAE e Secretaria de Governo - SEGOV, se tem fomentado grandes trabalhos e gerado muitas oportunidades para desenvolver o empreendedorismo. A Articuladora Regional do Sebrae, Wandrey Pires e os nossos Secretários Municipais Éderson Castro Pimpão e Juliana Lucena trabalharam muito para a implementação do Programa Cidade Empreendedora, que já começa a dar frutos positivos.

A Prefeitura e o SEBRAE deverão continuar em sintonia para fortalecer e firmar novas parcerias que possam beneficiar ainda mais os empreendedores do nosso município.

*José Maria de Oliveira Lucena
Prefeito de Limoeiro do Norte*





Os pequenos negócios são a base das economias locais. São eles que garantem a geração de emprego e renda nos municípios onde estão instalados e que ajudam a gerar receitas públicas tão necessárias para as administrações municipais. Desenvolver políticas públicas que ajudem a fomentar o empreendedorismo é a receita certa para o fortalecimento da economia de qualquer município brasileiro. Este relatório é uma contribuição do Sebrae/CE no sentido de dotar o município de Russas de informações fundamentais para a construção de um planejamento assertivo que busca o crescimento das micro e pequenas empresas locais e um desenvolvimento socioeconômico sustentável para a cidade. Joaquim Cartaxo – arquiteto urbanista e superintendente do Sebrae/CE

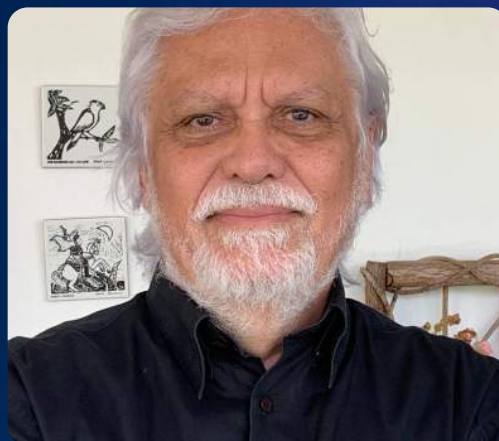

— **Joaquim Cartaxo Filho**

Diretor Superintendente do Sebrae/CE —



SUMÁRIO

1. Apresentação	07
2. Geral	08
2.1 Principais indicadores	08
2.2 Apresentação do Município	09
3. Demografia	10
3.1 População e eleitorado	10
4. Social	24
4.1 Desenvolvimento humano	24
4.2 Renda	28
4.3 Segurança Pública	43
5. Infraestrutura	56
5.1 Saneamento e Infraestrutura	56
6. Orçamento Público	61
6.1 Receita Orçamentária	61
6.2 Despesa Orçamentária	85
7. Economia	91
7.1 Produto Interno Bruto (PIB)	91
7.2 Comércio exterior	97
7.3 Empresas e empregos	108
8. Setor Primário	130
8.1 Lavoura permanente	130
8.2 Lavoura temporária	136
8.3 Pecuária	142
8.4 Extração vegetal	148



9. Potencial de consumo	154
9.1 Potencial	154
10. Saúde	159
10.1 Panorama Geral	159
10.2 Estabelecimentos	168
10.3 Profissionais	181
11. Educação	187
11.1 Escolaridade	187
11.2 Ensino básico	190
11.3 Ensino superior	208



APRESENTAÇÃO

O Sebrae, por meio do Programa Cidade Empreendedora objetiva incentivar a transformação local no município de Limoeiro do Norte pela implantação de políticas de desenvolvimento nos eixos de desburocratização, compras públicas, educação empreendedora, pesquisas e planejamento estratégico da gestão pública, gestão de projetos e plano de desenvolvimento econômico.

Uma das importantes soluções do Programa Cidade Empreendedora diz respeito à elaboração do presente estudo, denominado, Município em Números. Iniciativa que visa – por meio da reunião de informações, dados estatísticos e comparativos – a formatação de um panorama socioeconômico para o município.

As informações trazidas neste estudo estão lastreadas em dados secundários públicos, originários de fontes oficiais de órgãos do Governo Estadual e da União. Mais que uma compilação de dados estatísticos, o relatório Limoeiro do Norte em Números diferencia-se pelo estabelecimento de comparativos e análises que servem de insumos para a instrumentalização dos subsequentes estudos e planejamentos previstos pelo Programa Cidade Empreendedora.

Visando incentivar o diálogo e o compartilhamento de esforços dos diversos agentes locais de desenvolvimento do estado, este estudo traz um olhar para temas relevantes e de interesse da municipalidade, dentre eles: aspectos sociais, demográficos, econômicos, finanças públicas, infraestrutura e a dinâmica empresarial e do mercado de trabalho. Todos esses temas são apresentados de maneira detalhada, sendo que, inicialmente é feita uma breve introdução ao estudo por meio do estabelecimento de uma visão geral e em seguida, avança sobre a caracterização da dinâmica demográfica do município.



LIMOEIRO DO NORTE - CE

PRINCIPAIS INDICADORES



IDHM

0,68

10ª posição no ranking estadual
e 2328ª posição no ranking
nacional



PIB (R\$ milhões)

946,14

22ª posição no ranking estadual
e 832ª posição no ranking
nacional



Eleitores

43.918

27ª posição no ranking estadual
e 513ª posição no ranking
nacional



Empregos

7.058

25ª posição no ranking estadual
e 773ª posição no ranking
nacional



População

60.232

28ª posição no ranking estadual
e 560ª posição no ranking
nacional



Média salarial (R\$)

1.750,93

39ª posição no ranking estadual
e 3606ª posição no ranking
nacional

Fontes - IDHM: Instituto Brasileiro de Geografia e Estatística (2010); PIB: Instituto Brasileiro de Geografia e Estatística (2018); Eleitores: Tribunal Superior Eleitoral (2021); Empregos: Ministério da Economia (2019); População: Instituto Brasileiro de Geografia e Estatística (2020); Média salarial: Ministério da Economia (2019).

Limoeiro do Norte, segundo as estimativas do Instituto Brasileiro de Geografia e Estatística (IBGE), para o ano de 2021, possuía uma estimativa populacional de 60.232 habitantes.

No ano de 2010, Limoeiro do Norte alcançou um Índice de Desenvolvimento Humano (IDHM) de 0,68, índice considerado médio, de acordo com a classificação do Programa das Nações Unidas para o Desenvolvimento (PNUD).

No ano de 2018, segundo o IBGE, o município registrou um Produto Interno Bruto (PIB) de R\$ 946,14 milhões, montante que o coloca na 22ª posição estadual. No período compreendido entre o ano de 2012 e o ano de 2018, seu PIB apresentou uma taxa média de crescimento anual de 7,35%.

De acordo com dados da Relação Anual de Informações Sociais (RAIS) do Ministério da Economia, relativos ao ano de 2019, Limoeiro do Norte contemplava 1.682 empresas, as quais foram responsáveis pela geração de 7.058 empregos formais.

Conforme dados do Instituto Brasileiro de Geografia e Estatística (IBGE) relativos ao ano de 2021, o município possuía uma estimativa populacional de 60.232 habitantes distribuídos em uma área de 744,52km². Isto significa uma densidade demográfica de 79,97 habitantes por km², o que o coloca na posição 42^a do ranking de densidade demográfica dos municípios do seu estado.

No período compreendido entre o ano de 2014 e o ano de 2021, a taxa média anual de crescimento da população de Limoeiro do Norte foi de 0,52%.

De acordo com dados do último Censo Demográfico realizado pelo IBGE no ano de 2010, um total de 57,73% da população do município de Limoeiro do Norte residia em áreas urbanas. Neste mesmo ano, os homens representavam cerca de 49,01% da população e as mulheres, 50,99%.

Segundo dados de 2020 do Tribunal Superior Eleitoral (TSE), o município de Limoeiro do Norte estava na posição 27^o no ranking de quantidade de eleitores do seu estado, contando com 43.918 eleitores, o que representava 72,91% do total da população.

Estimativa populacional

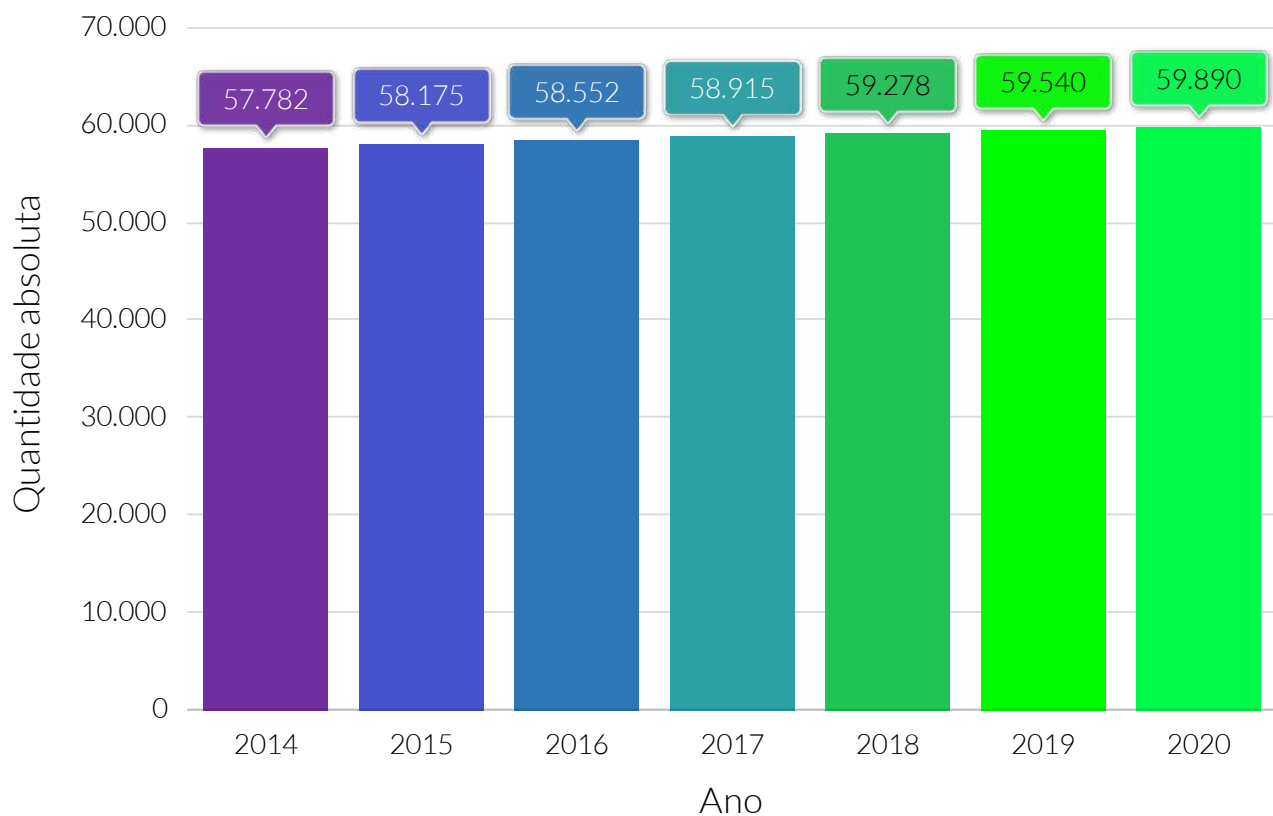

Fonte: Instituto Brasileiro de Geografia e Estatística (IBGE).

Taxa média anual, de 2014 a 2020, de crescimento populacional

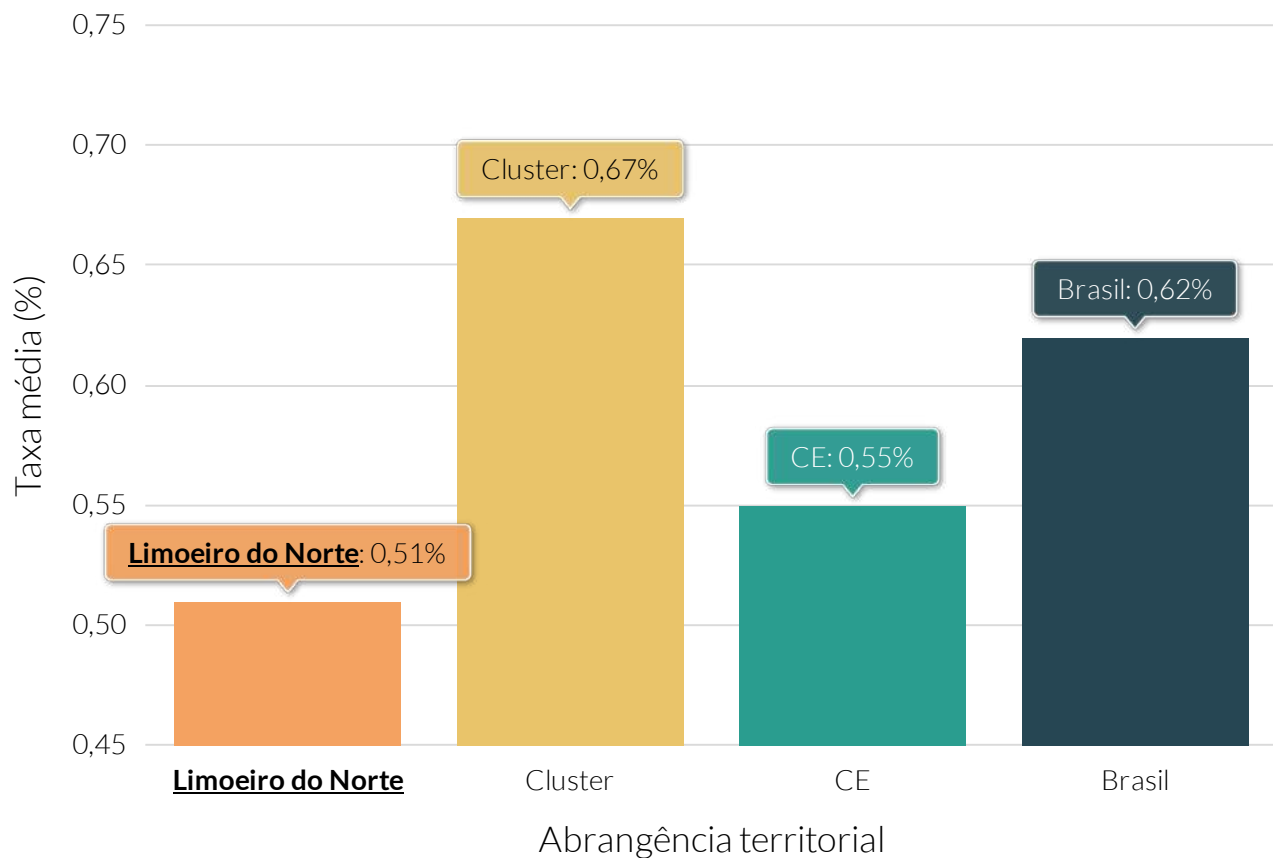

Fonte: Instituto Brasileiro de Geografia e Estatística (IBGE).

Nota: Média calculada por meio do método geométrico.

Taxa média anual, de 2014 a 2020, de crescimento populacional dos municípios do cluster

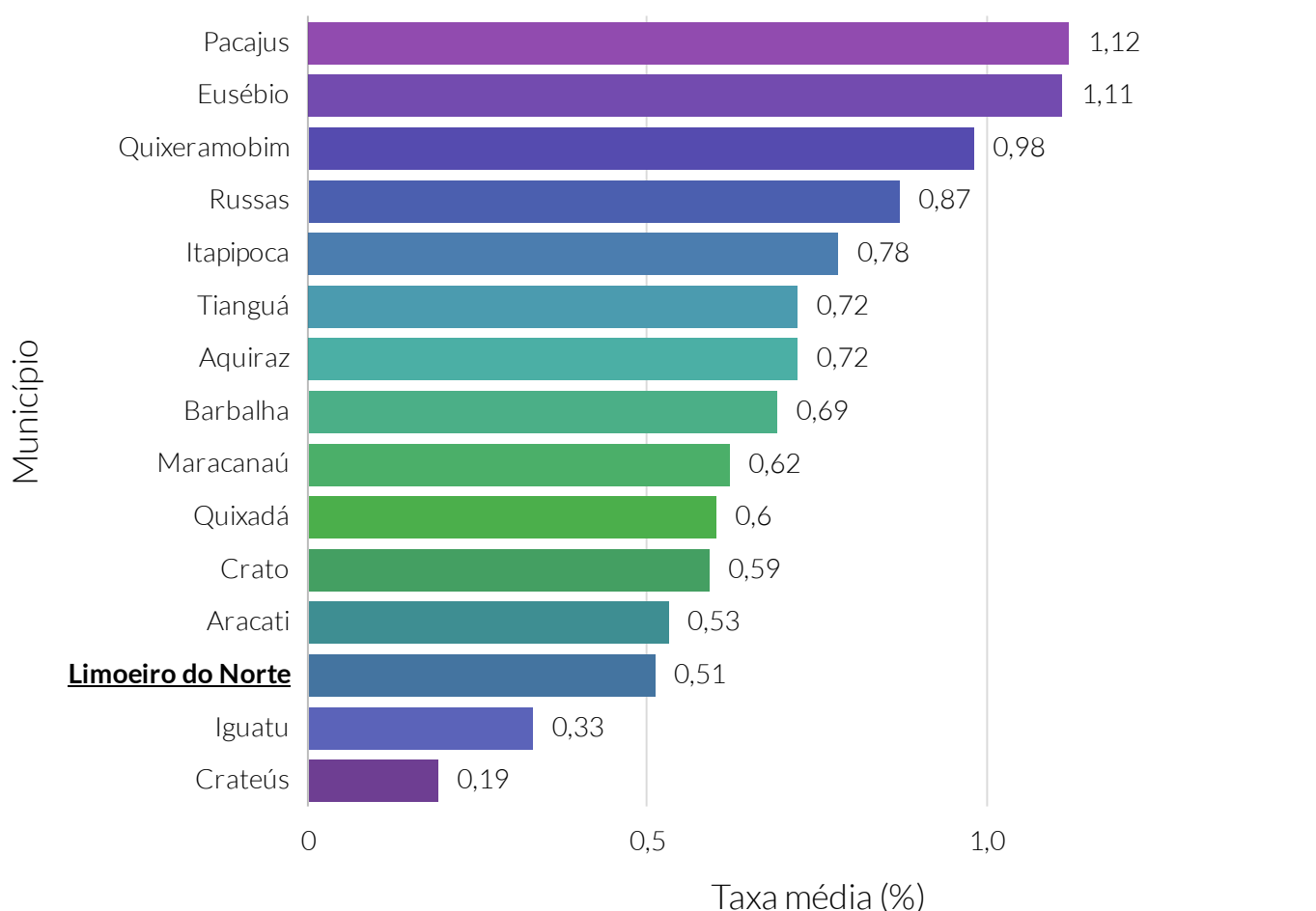

Fonte: Instituto Brasileiro de Geografia e Estatística (IBGE).

Nota: Média calculada por meio do método geométrico. O cluster é um agrupamento de municípios que fazem parte do mesmo estado e possuem similaridades econômicas, sociais e demográficas. Para o agrupamento foram utilizados os seguintes indicadores: Estimativa populacional, IDHm, Rendimento nominal médio mensal domiciliar per capita dos domicílios particulares permanentes urbanos, PIB, Quantidade de empresas, Quantidade de empregos, Potencial de Consumo e Receita orçamentária (R\$) tributária (exceto intraorçamentária).

Quantidade relativa da população residente em domicílios urbanos - 2010

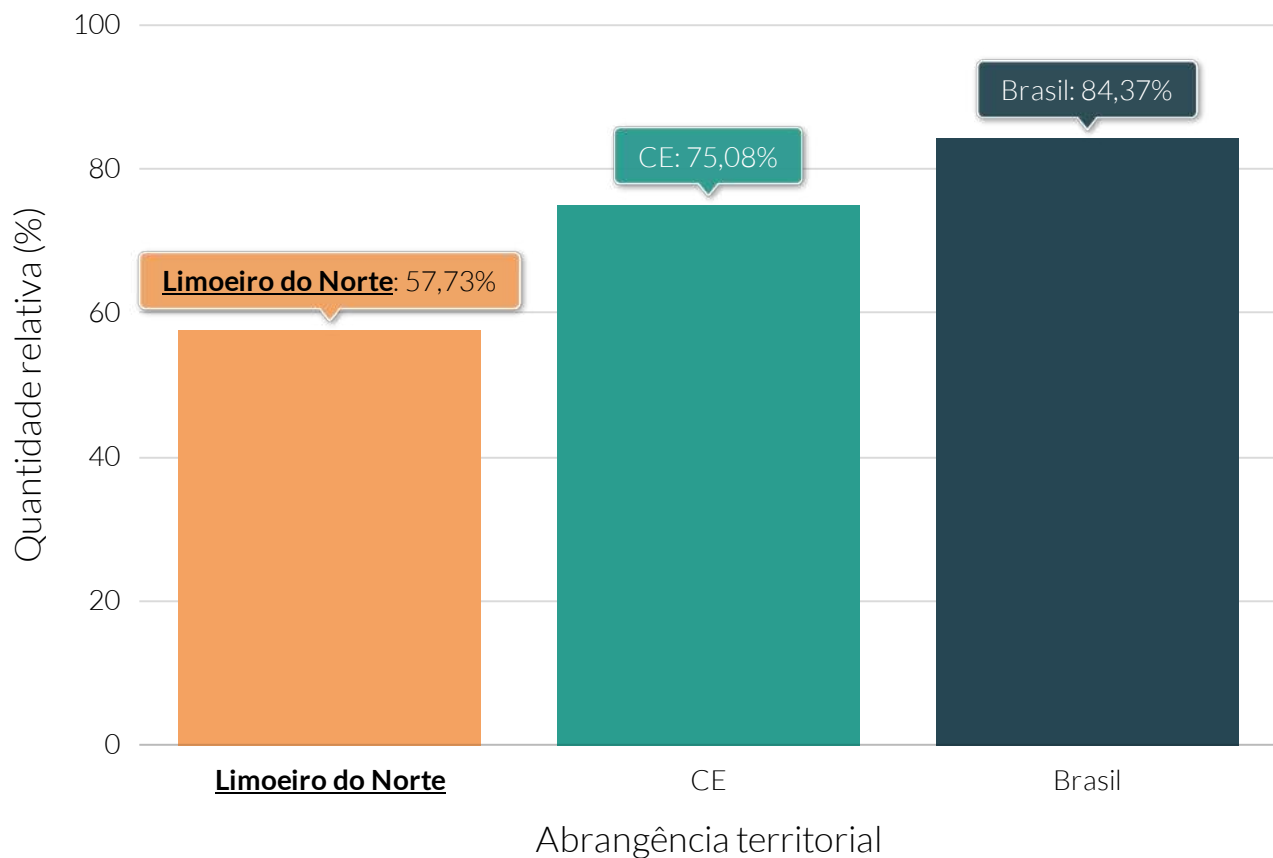

Fonte: Instituto Brasileiro de Geografia e Estatística (IBGE).

Quantidade relativa da população residente, por sexo - 2010

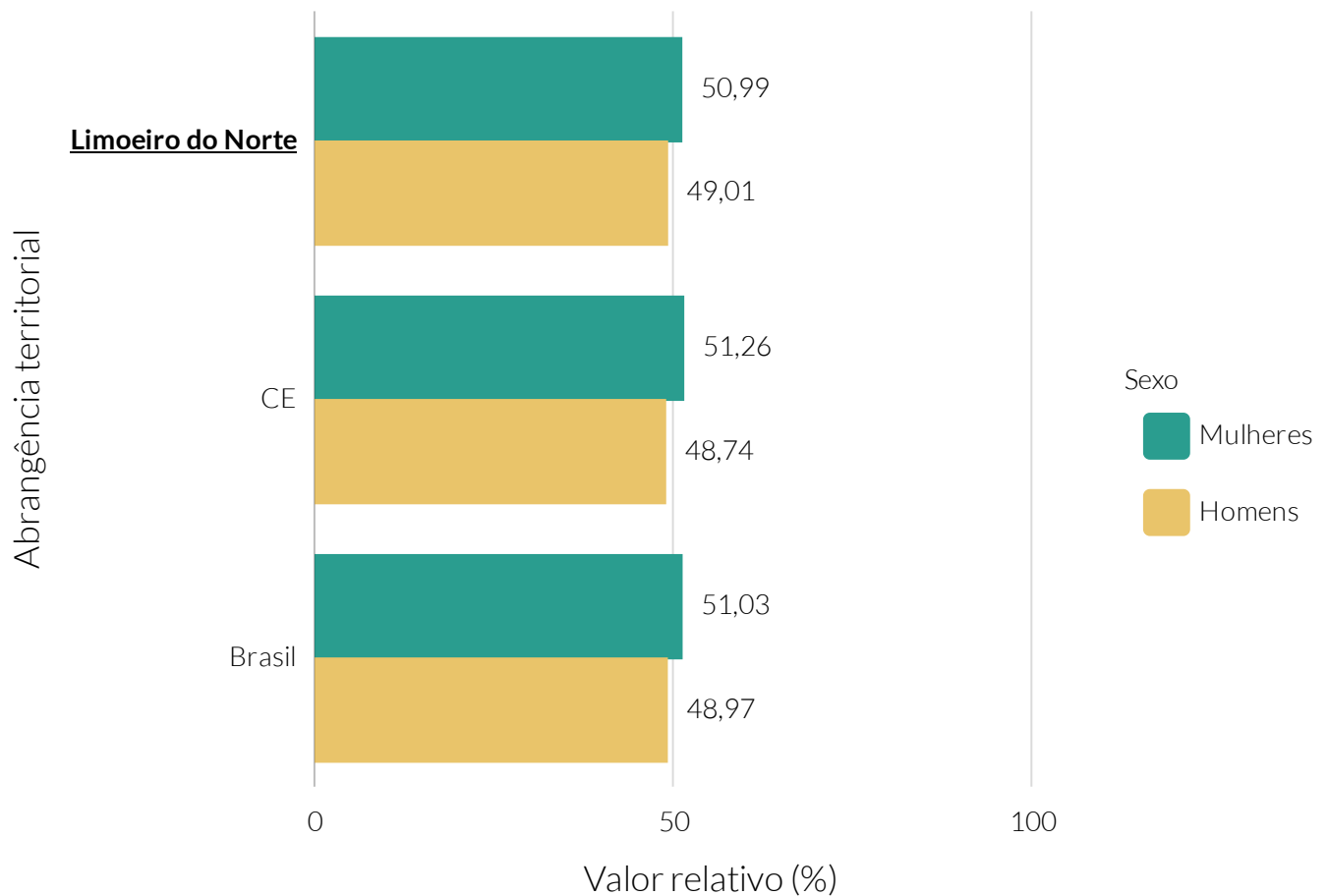

Fonte: Instituto Brasileiro de Geografia e Estatística (IBGE).

Pirâmide etária absoluta - 2010

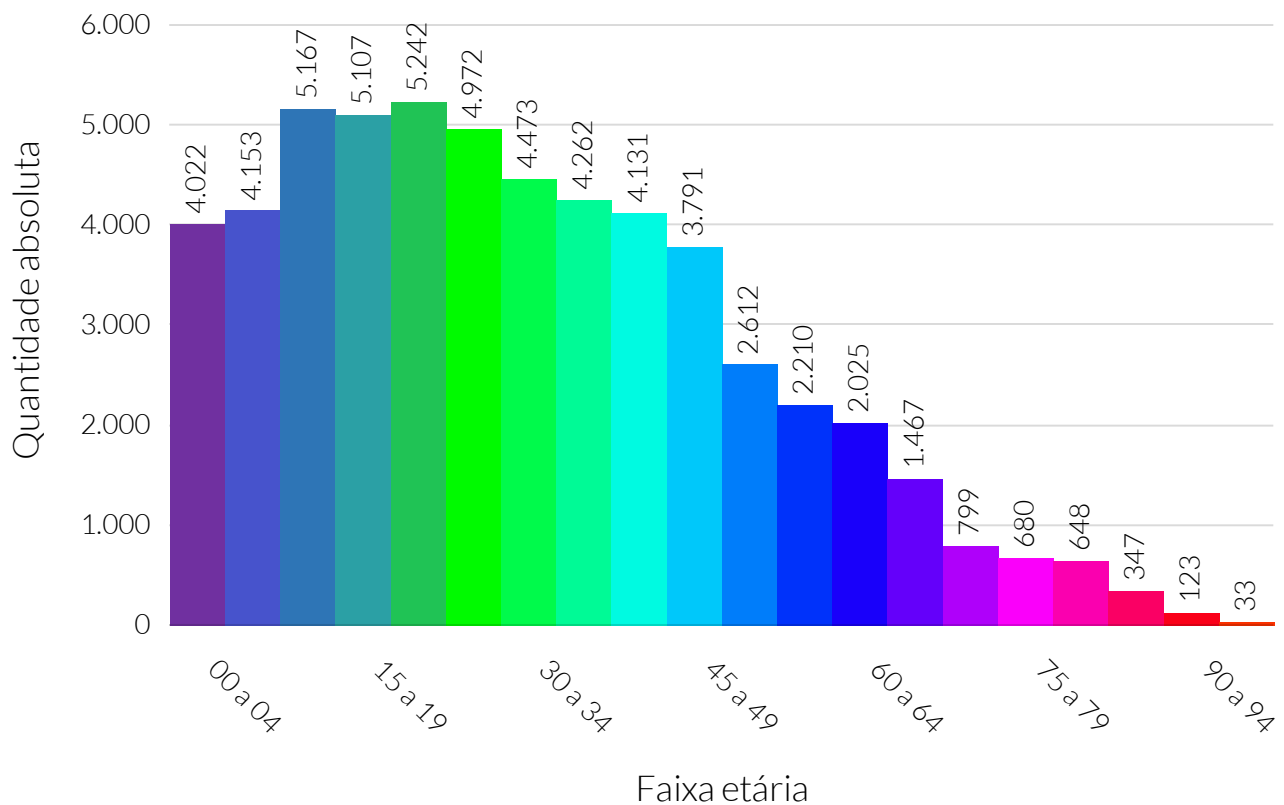

Fonte: Instituto Brasileiro de Geografia e Estatística (IBGE).

Pirâmide etária relativa - 2010

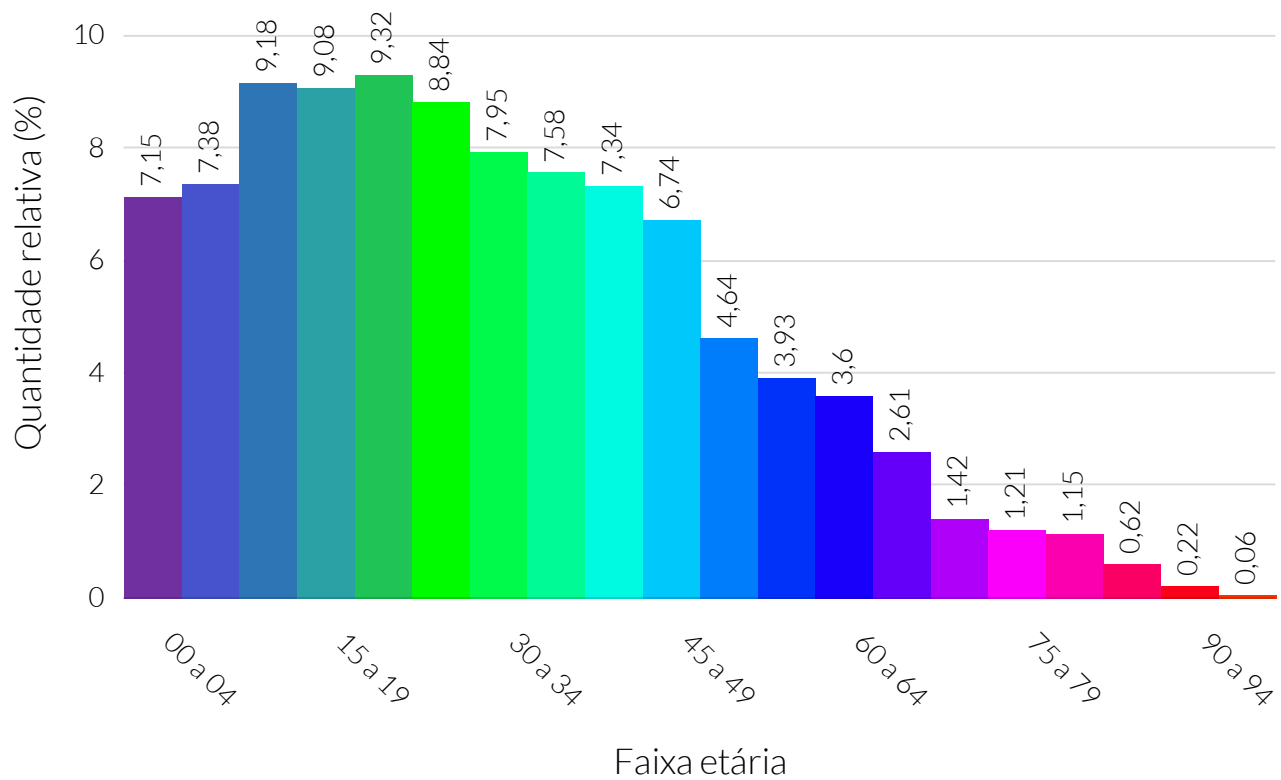

Fonte: Instituto Brasileiro de Geografia e Estatística (IBGE).

Pirâmide etária absoluta e relativa, por sexo - 2010

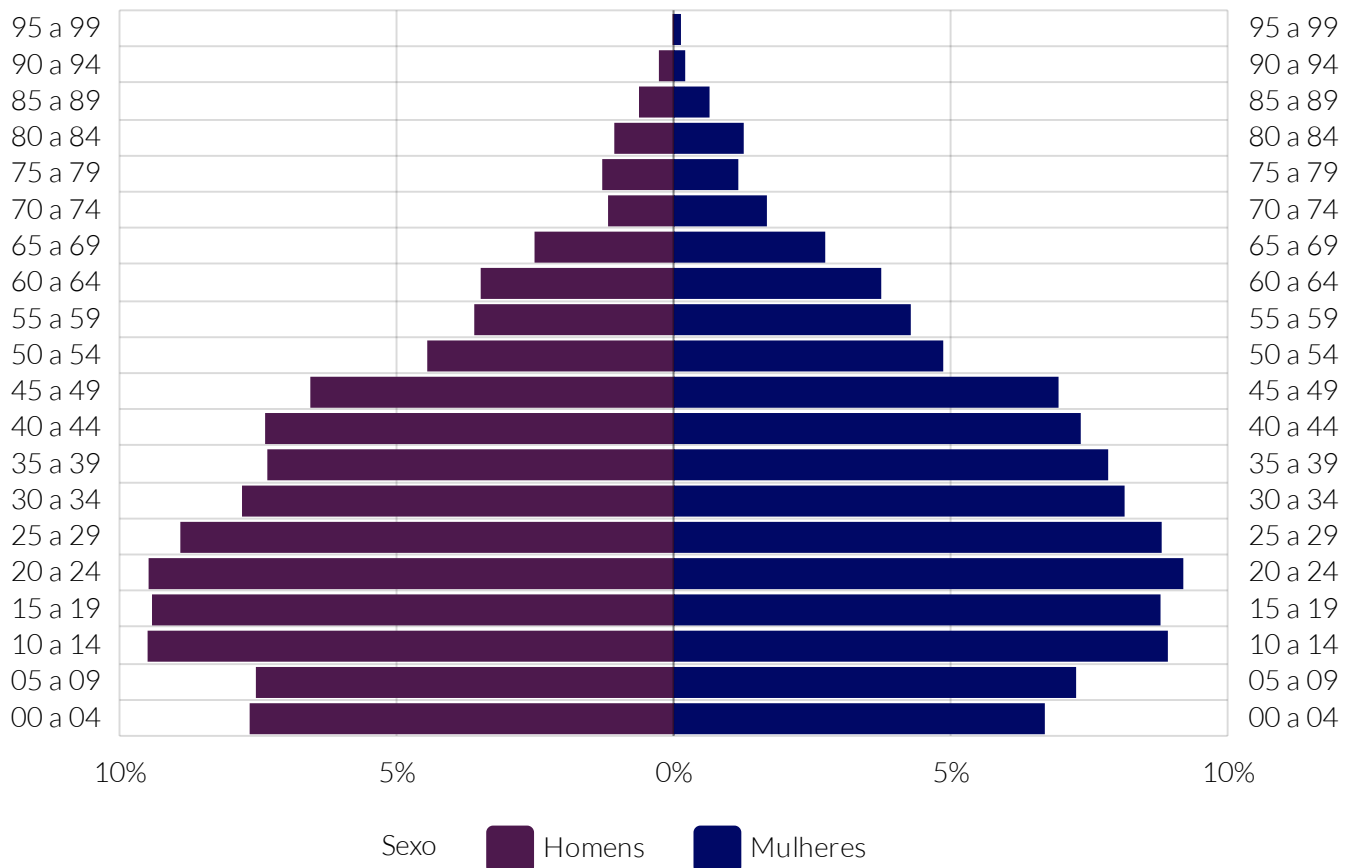

Fonte: Instituto Brasileiro de Geografia e Estatística (IBGE).

Variação absoluta, de 2000 a 2010, da pirâmide etária

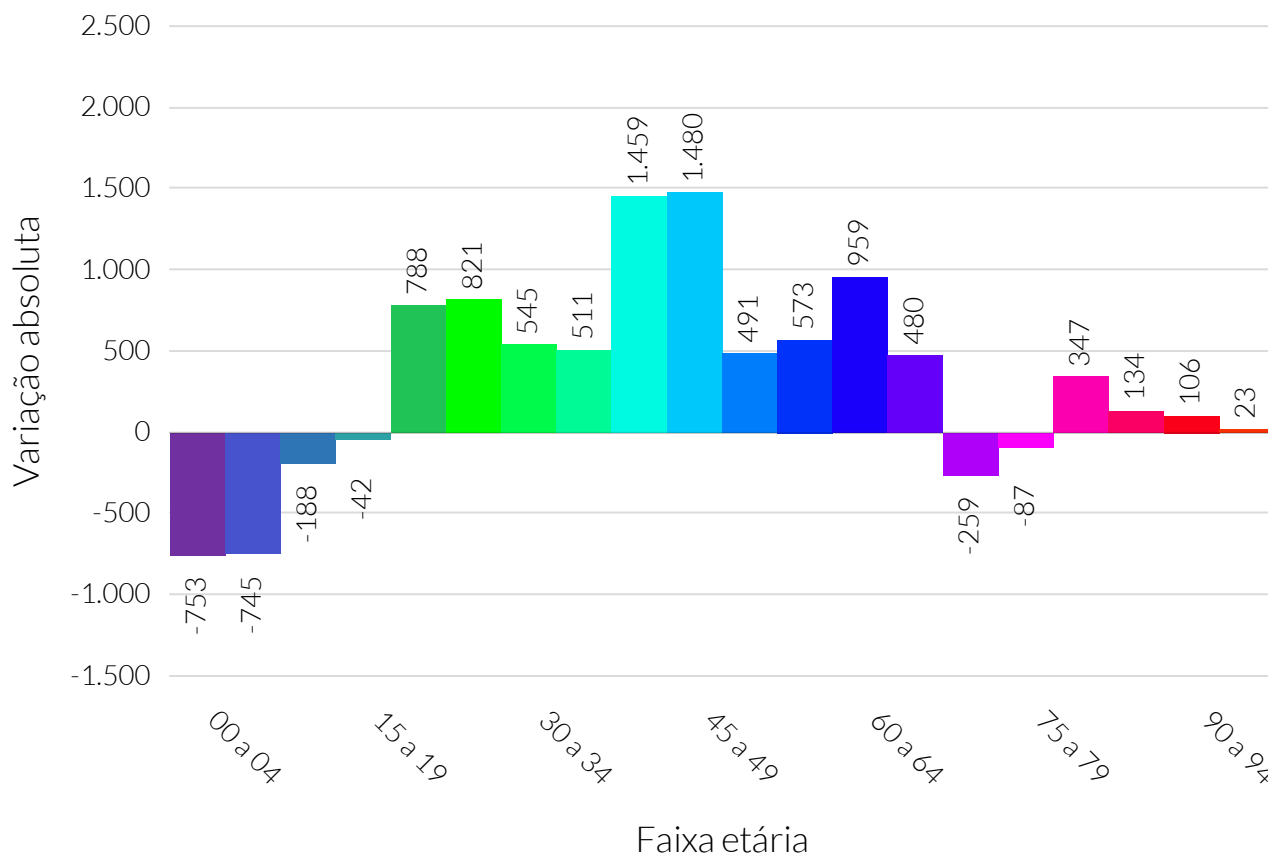

Fonte: Instituto Brasileiro de Geografia e Estatística (IBGE).

Nota: A variação absoluta foi calculada como a quantidade de pessoas em cada faixa etária do ano de 2010 subtraída pela quantidade de pessoas em cada faixa etária do ano de 2000.

Variação relativa, de 2000 a 2010, da pirâmide etária

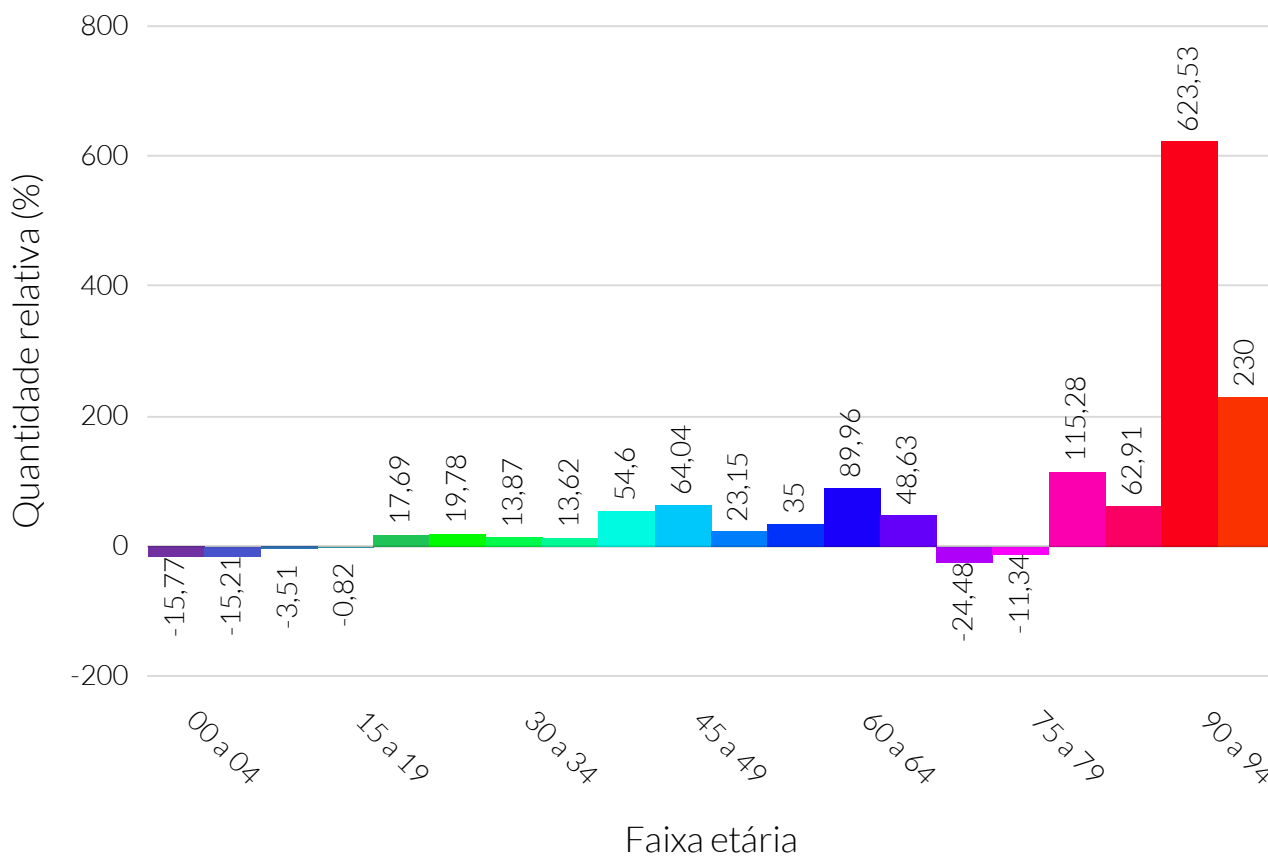

Fonte: Instituto Brasileiro de Geografia e Estatística (IBGE).

Nota: A variação relativa foi calculada como a quantidade de pessoas em cada faixa etária do ano de 2010 subtraída pela quantidade de pessoas em cada faixa etária do ano de 2000. Após, o resultado da subtração foi dividido pela quantidade de pessoas em cada faixa etária do ano de 2000 e, por fim, multiplicado por 100.

Densidade demográfica dos municípios do cluster - 2019

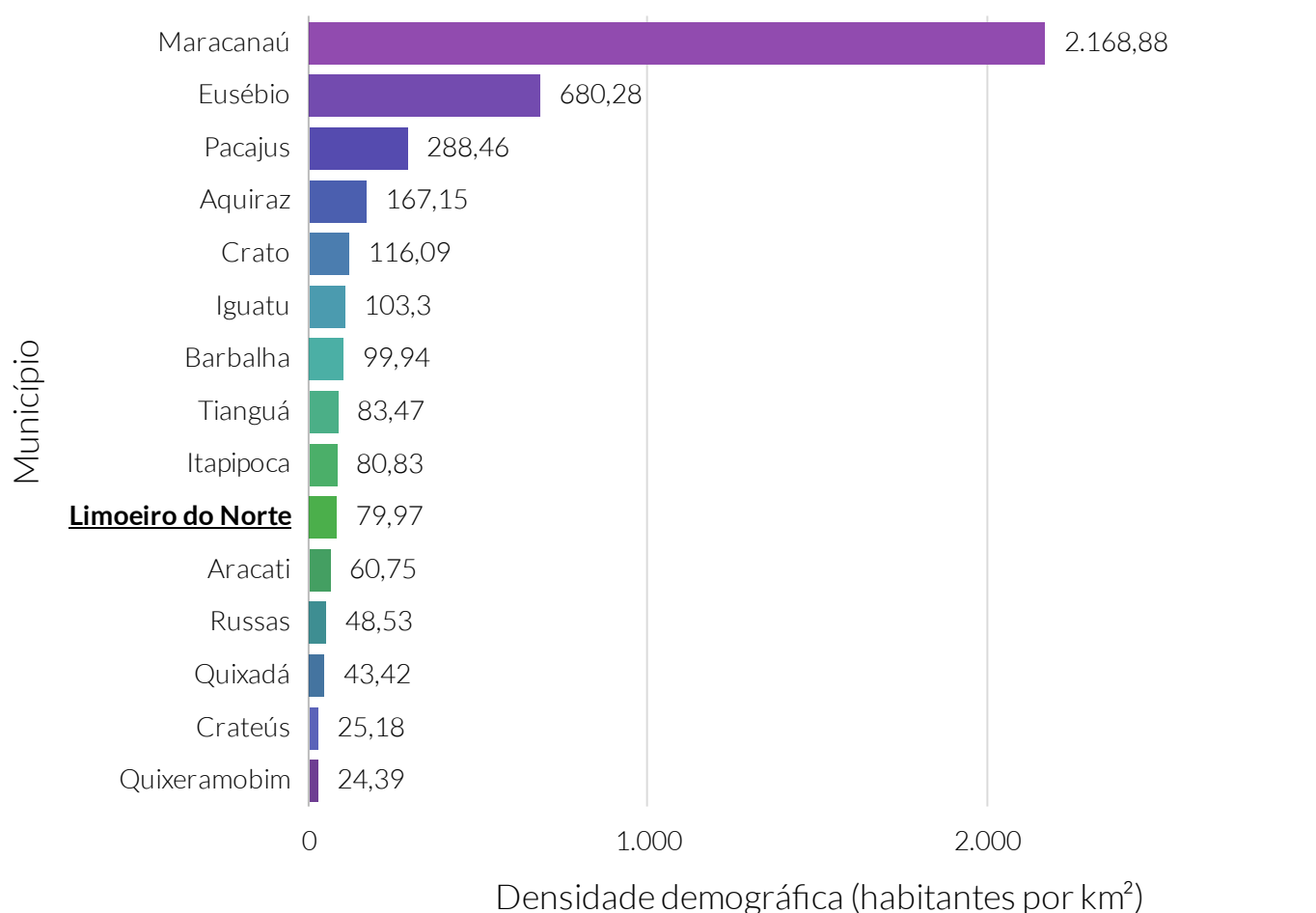

Fonte: Instituto Brasileiro de Geografia e Estatística (IBGE).

Nota: O cluster é um agrupamento de municípios que fazem parte do mesmo estado e possuem similaridades econômicas, sociais e demográficas. Para o agrupamento foram utilizados os seguintes indicadores: Estimativa populacional, IDHm, Rendimento nominal médio mensal domiciliar per capita dos domicílios particulares permanentes urbanos, PIB, Quantidade de empresas, Quantidade de empregos, Potencial de Consumo e Receita orçamentária (R\$) tributária (exceto intraorçamentária).

Quantidade relativa de eleitores, por sexo - 2021

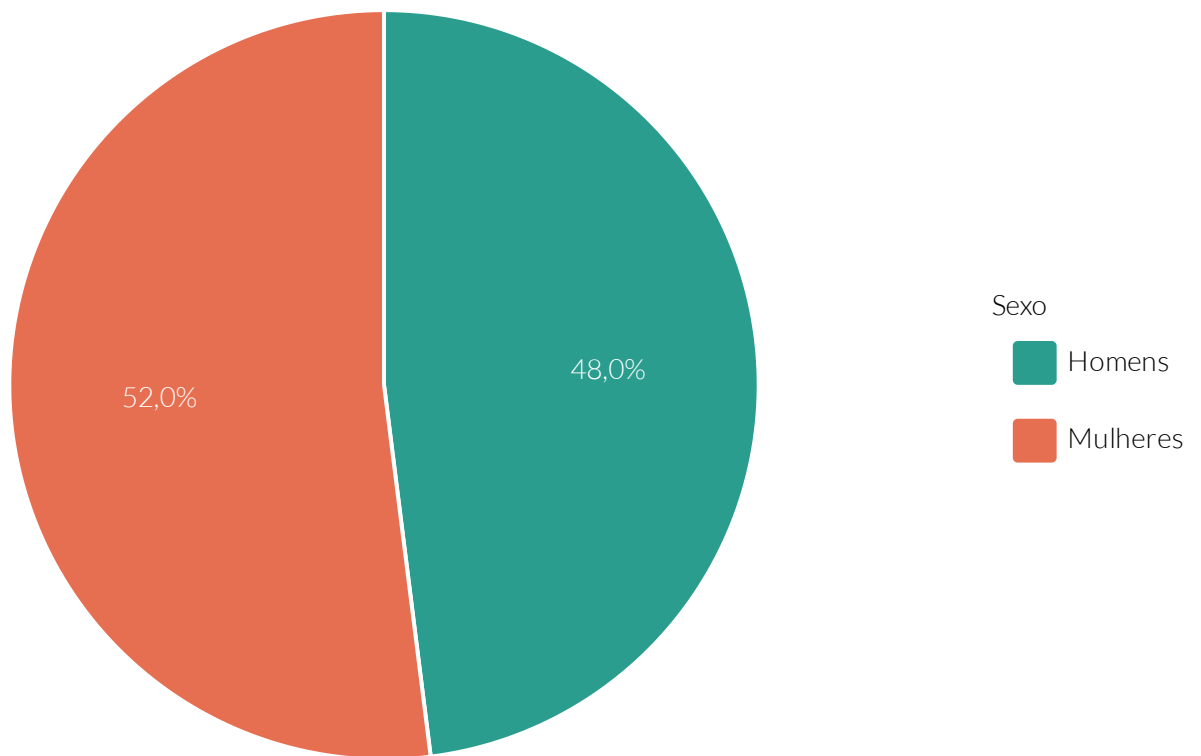

Fonte: Tribunal Superior Eleitoral (TSE).

Quantidade relativa de eleitores, por faixa etária - 2021

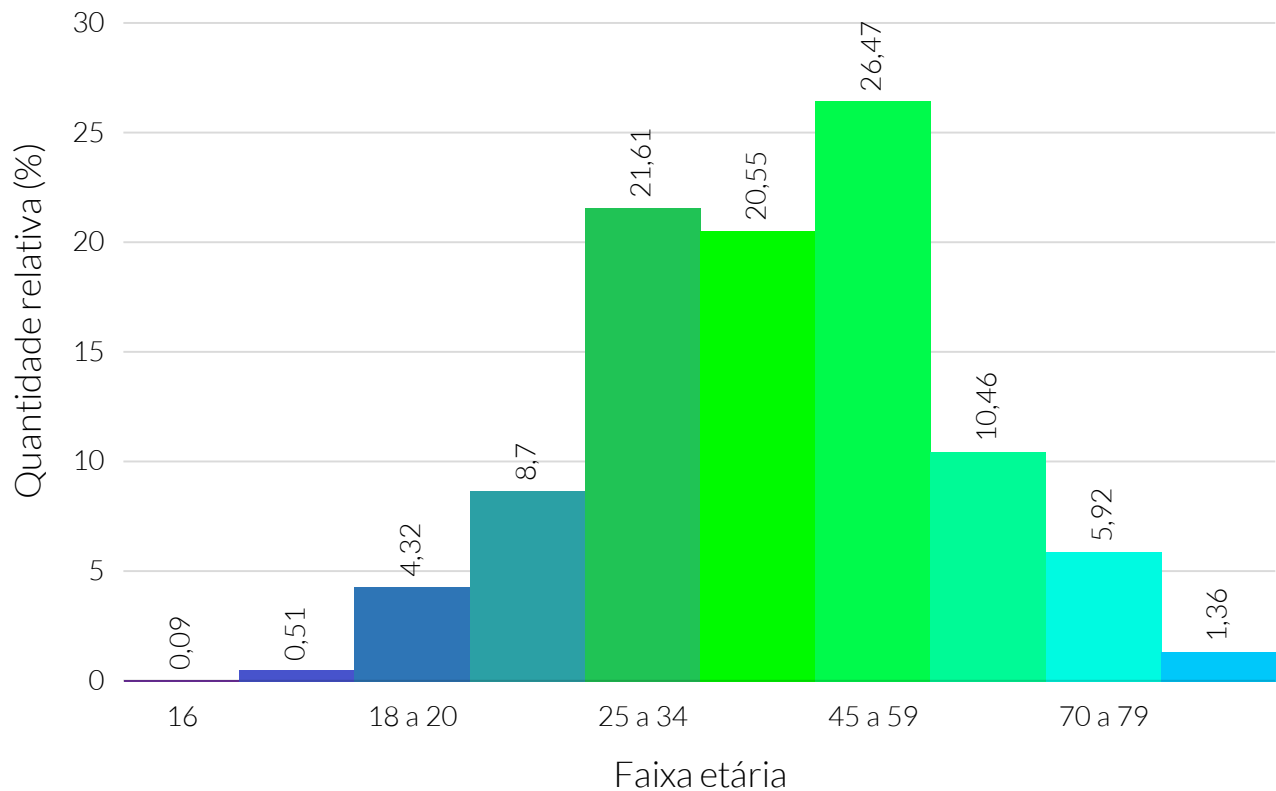

Fonte: Tribunal Superior Eleitoral (TSE).

Segundo o Programa das Nações Unidas para o Desenvolvimento (PNUD), no ano de 2010, o Índice de Desenvolvimento Humano (IDHM) de Limoeiro do Norte foi de 0,68, faixa de desenvolvimento considerado médio. No ano de 2000, esse valor era de 0,56, ou seja, Limoeiro do Norte apresentou uma variação relativa de 21,57% ao longo dos anos no seu IDHM.

No ano de 2000, o município ocupava a 5ª colocação estadual no ranking de IDHM. No ano de 2010, o município passou a ocupar a 10ª posição do seu estado no mesmo ranking.

Quanto às dimensões do IDHM, Limoeiro do Norte apresentou um IDHM Renda de 0,63, IDHM Longevidade de 0,80 e IDHM Educação de 0,62.

Sob a perspectiva do Índice de Gini, em que quanto maior o valor maior a desigualdade social do município, no ano de 2010, também de acordo com o PNUD, Limoeiro do Norte possuía um índice de 0,49. Isto conferia ao município a posição 36ª no ranking de desigualdade social do seu estado (os primeiros colocados no ranking possuíam a menor desigualdade social).

IDHM, por dimensão - 2010

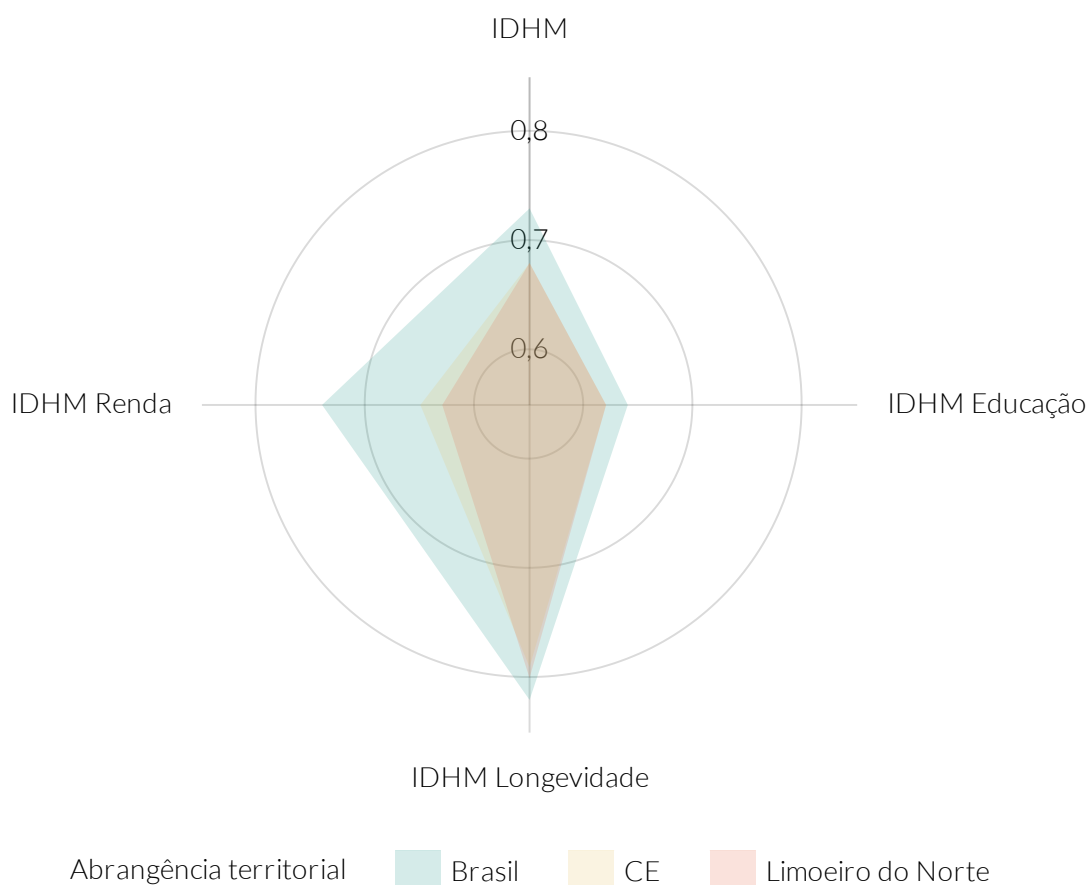

Fonte: Programa das Nações Unidas para o Desenvolvimento (PNUD).

Nota: IDHM - Índice de Desenvolvimento Humano ..

Variação relativa, de 2000 a 2010, do IDHM, por dimensão - 2010

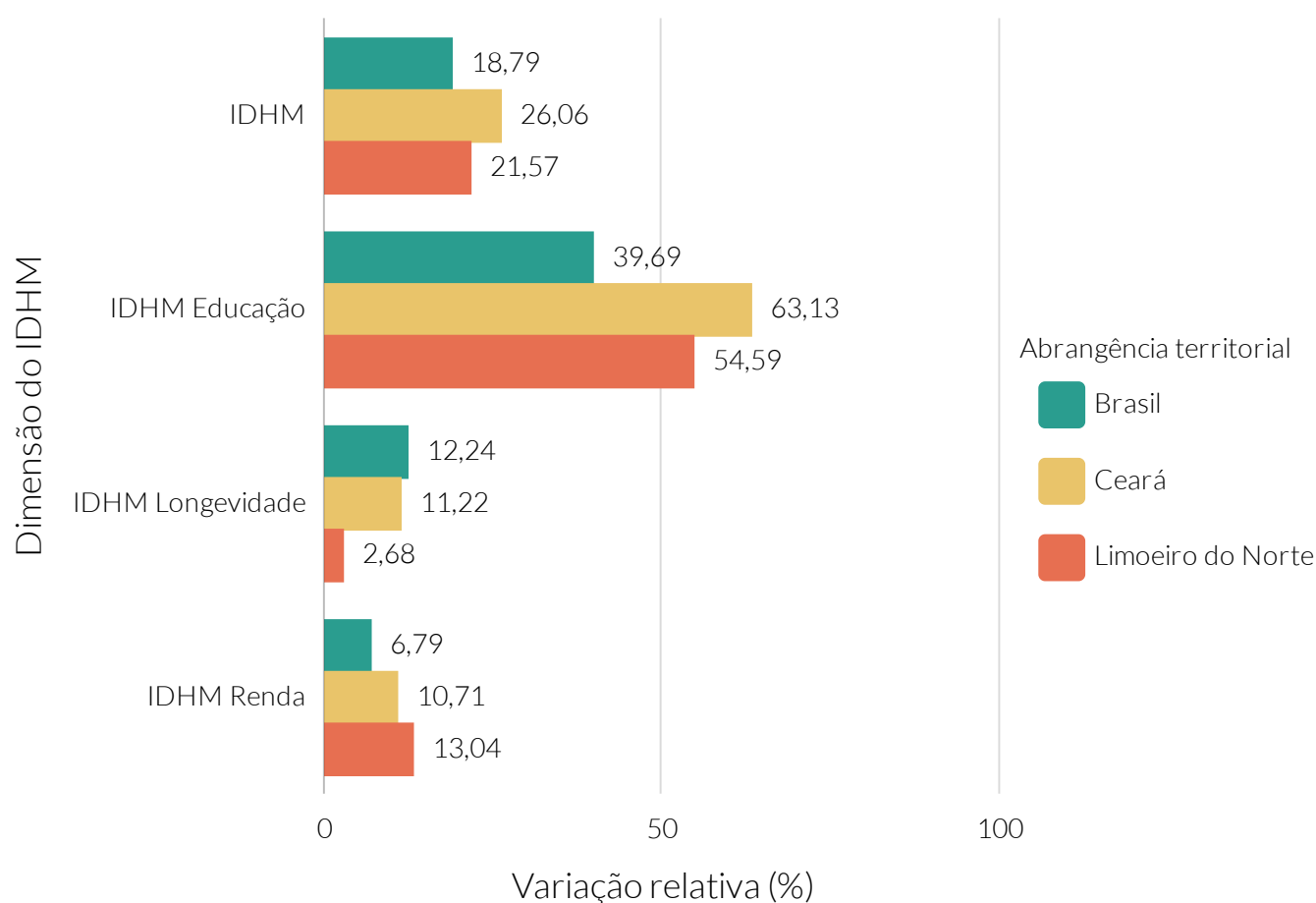

Fonte: Programa das Nações Unidas para o Desenvolvimento (PNUD).

Nota: IDHM - Índice de Desenvolvimento Humano.

A variação relativa foi calculada como o valor do IDHM de cada dimensão e abrangência territorial do ano de 2010, subtraída pelo valor referente do ano de 2000. Após, o resultado da subtração foi dividido pelo valor referente do ano de 2000 e, por fim, multiplicado por 100.

Índice de GINI - 2010

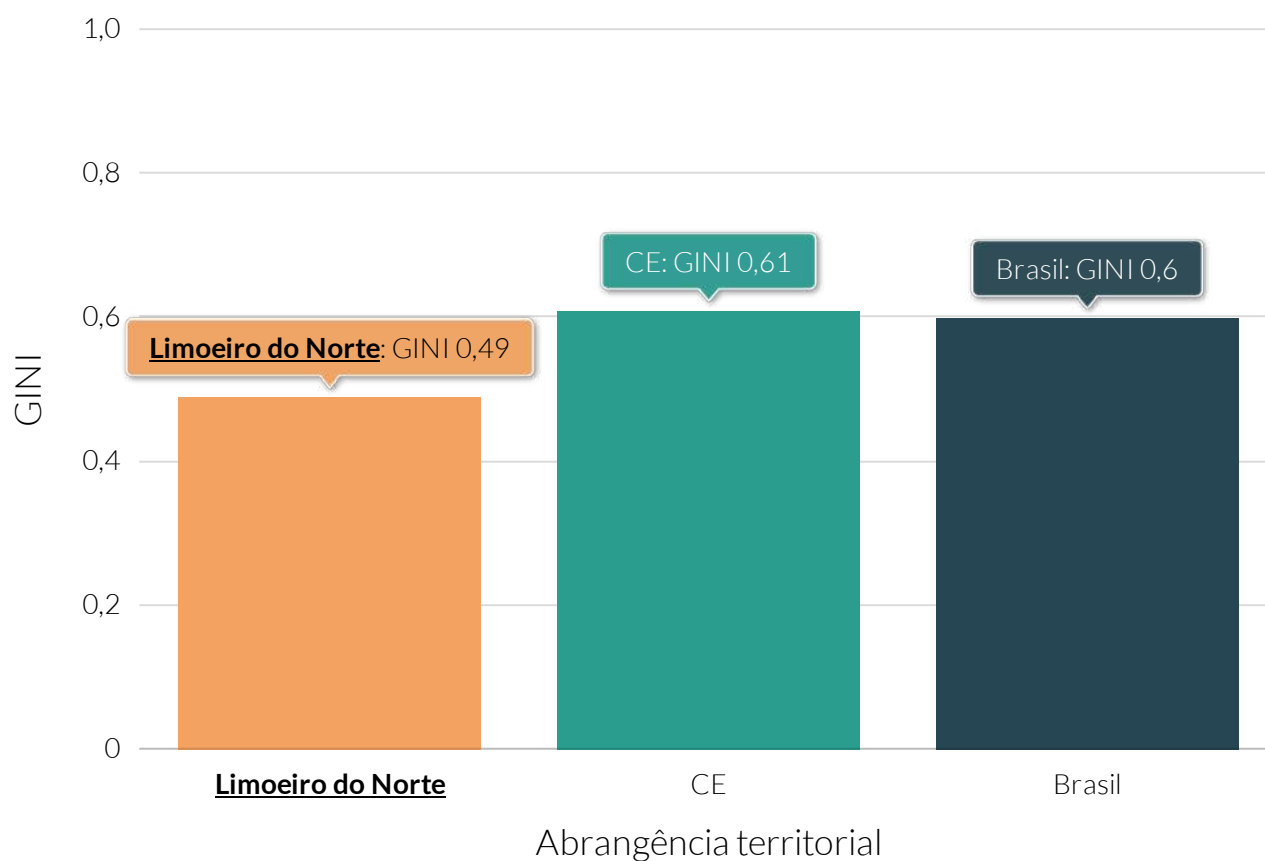

Fonte: Programa das Nações Unidas para o Desenvolvimento (PNUD).

De acordo com dados do último Censo Demográfico do Instituto Brasileiro de Geografia e Estatística (IBGE), no ano de 2010, o valor do rendimento médio domiciliar per capita dos domicílios de Limoeiro do Norte alcançou o patamar de R\$468,56 - o que significou a 11ª posição no ranking de melhor rendimento médio do estado de Ceará. Quanto ao país e estado, os valores foram de R\$949,99 e R\$551,61, respectivamente.

Ao analisar o valor do rendimento médio domiciliar per capita dos domicílios de acordo com área urbana e rural, os valores de Limoeiro do Norte foram, respectivamente, R\$580,76 e R\$307,31.

Segundo dados da Relação Anual de Informações Sociais (RAIS), do Ministério da Economia, no ano de 2019, o valor da média salarial dos trabalhadores formais de Limoeiro do Norte foi de R\$1.750,93, sendo que a média salarial das mulheres era de R\$1.858,63 e dos homens, R\$1.676,73.

De acordo com dados do Ministério do Desenvolvimento Social, em junho do ano de 2021, um total de 7.115 famílias de Limoeiro do Norte foram beneficiadas pelo Programa Bolsa Família. Naquele mês, foram repassados R\$1.238.640.

Rendimento nominal médio mensal (R\$) domiciliar per capita dos domicílios particulares permanentes - 2010

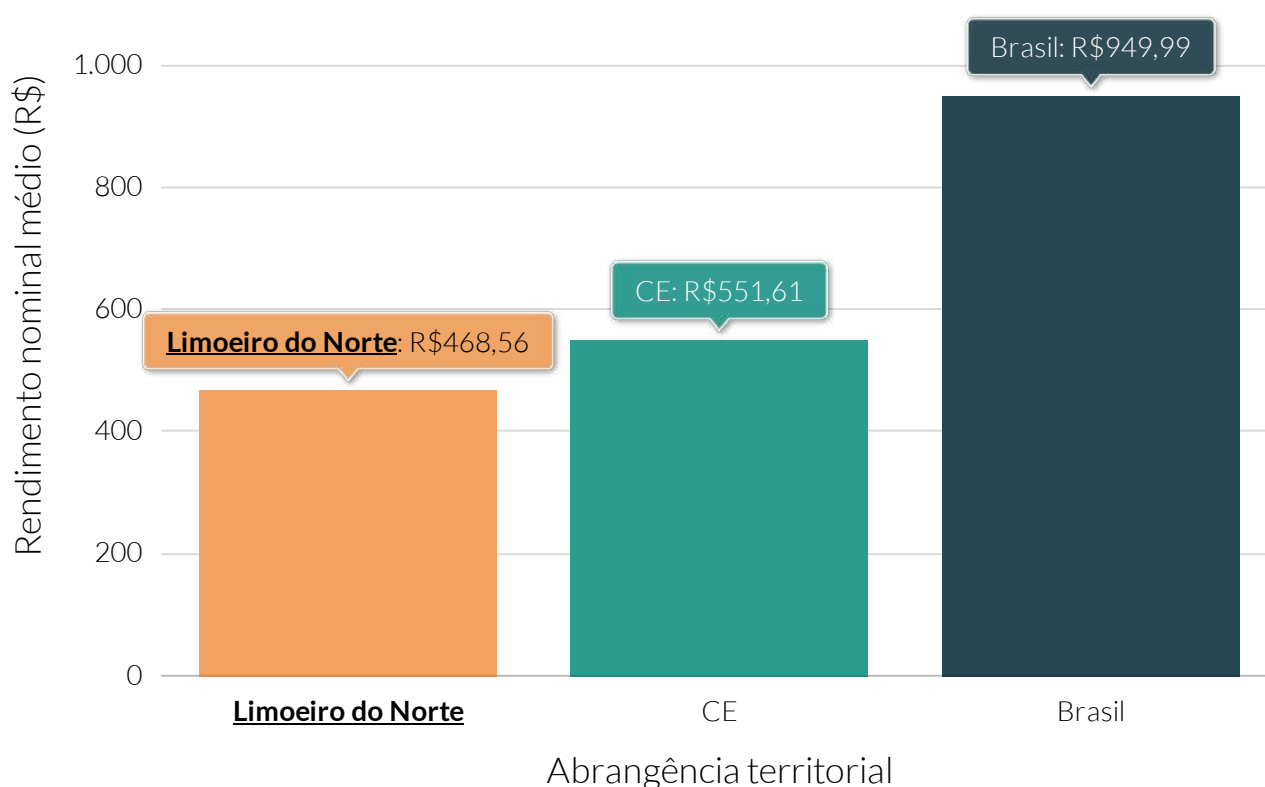

Fonte: Instituto Brasileiro de Geografia e Estatística (IBGE).

Rendimento nominal médio mensal (R\$) domiciliar per capita dos domicílios particulares permanentes, por área de residência - 2010

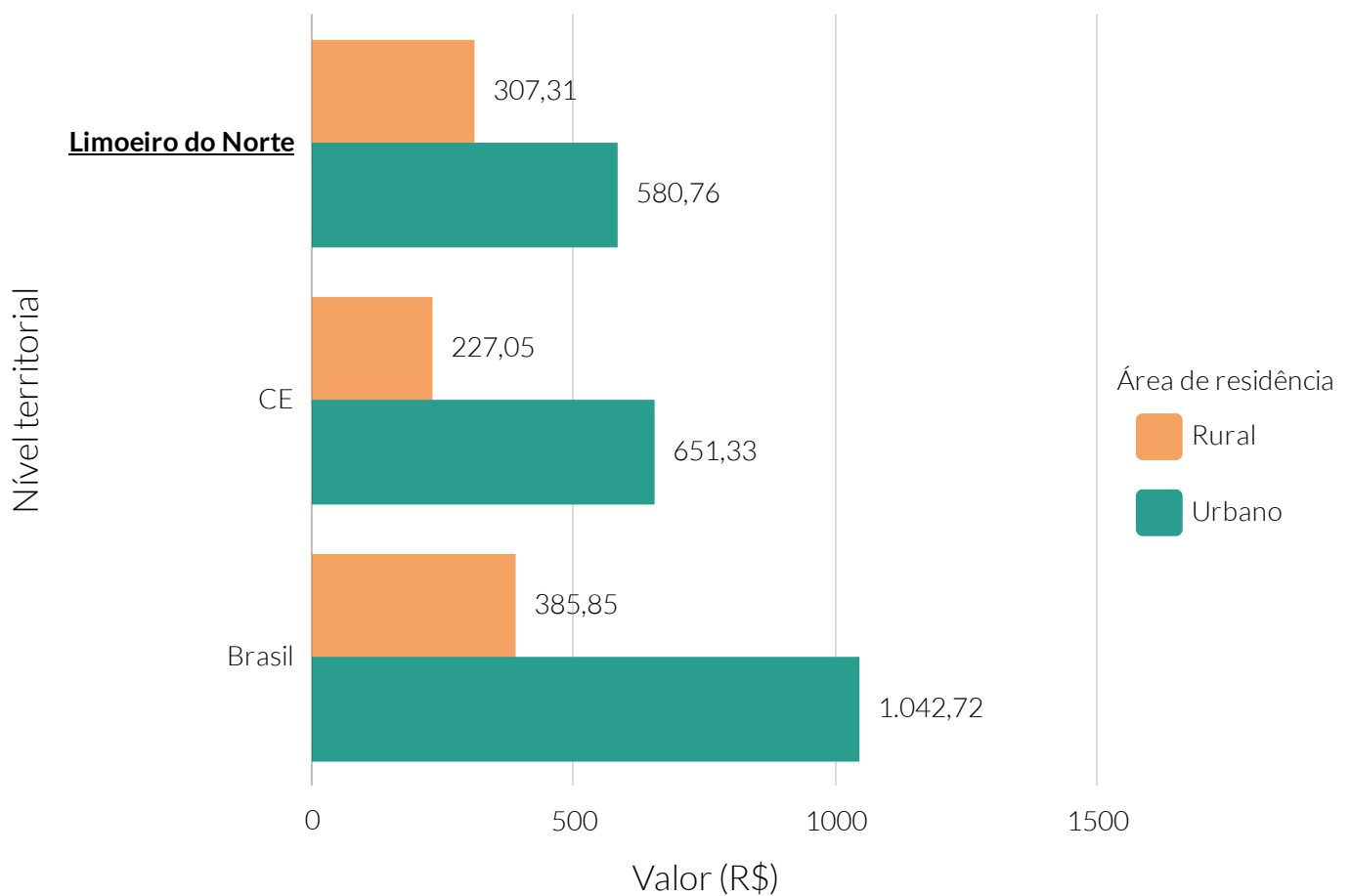

Fonte: Instituto Brasileiro de Geografia e Estatística (IBGE).

Valor (R\$) da média salarial dos trabalhadores por município do cluster - 2019

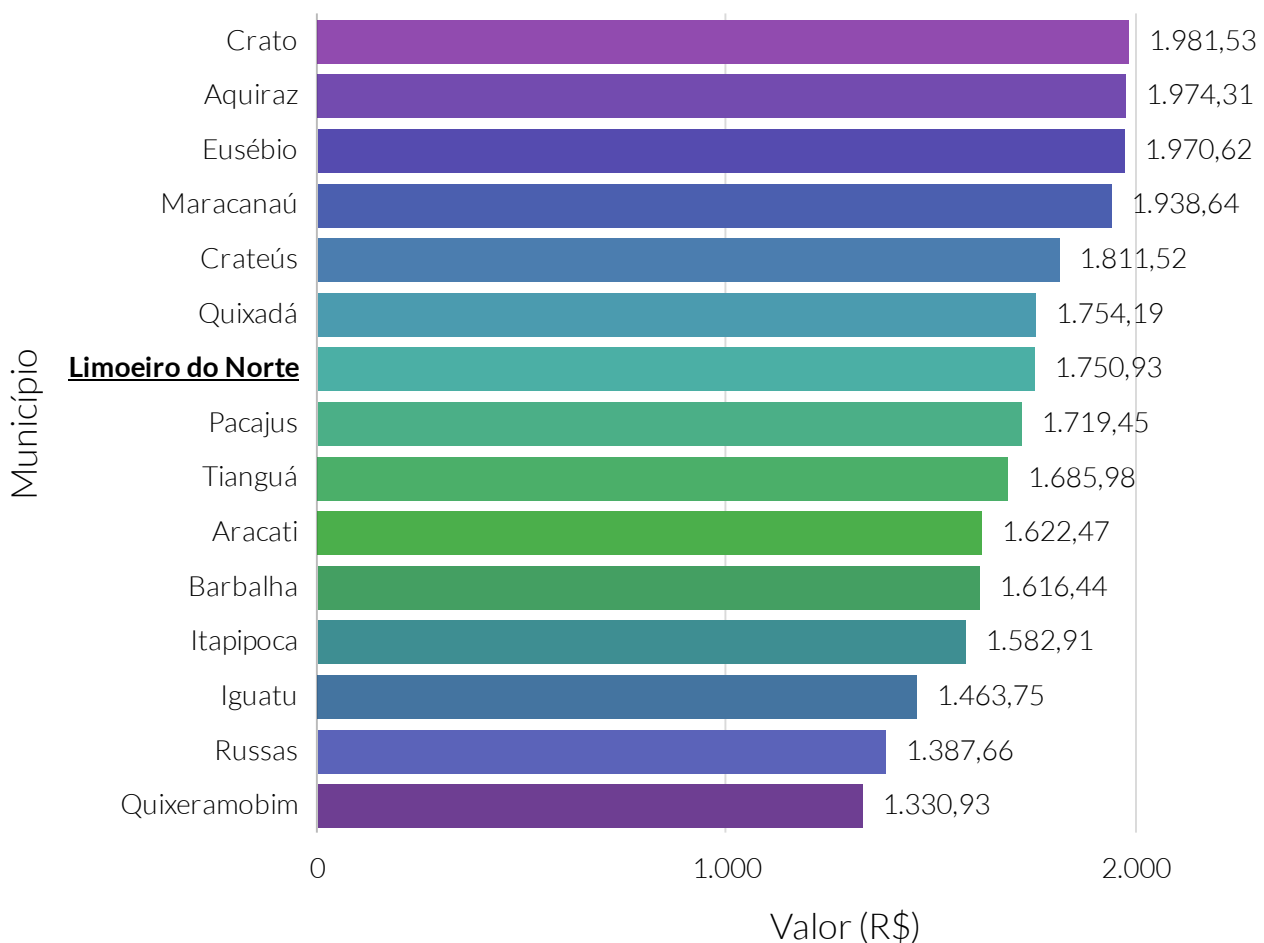

Fonte: Relação Anual de Informações Sociais (RAIS).

Nota: O cluster é um agrupamento de municípios que fazem parte do mesmo estado e possuem similaridades econômicas, sociais e demográficas. Para o agrupamento foram utilizados os seguintes indicadores: Estimativa populacional, IDHm, Rendimento nominal médio mensal domiciliar per capita dos domicílios particulares permanentes urbanos, PIB, Quantidade de empresas, Quantidade de empregos, Potencial de Consumo e Receita orçamentária (R\$) tributária (exceto intraorçamentária).

Média salarial (R\$) dos empregos formais, por grau de escolaridade - 2019

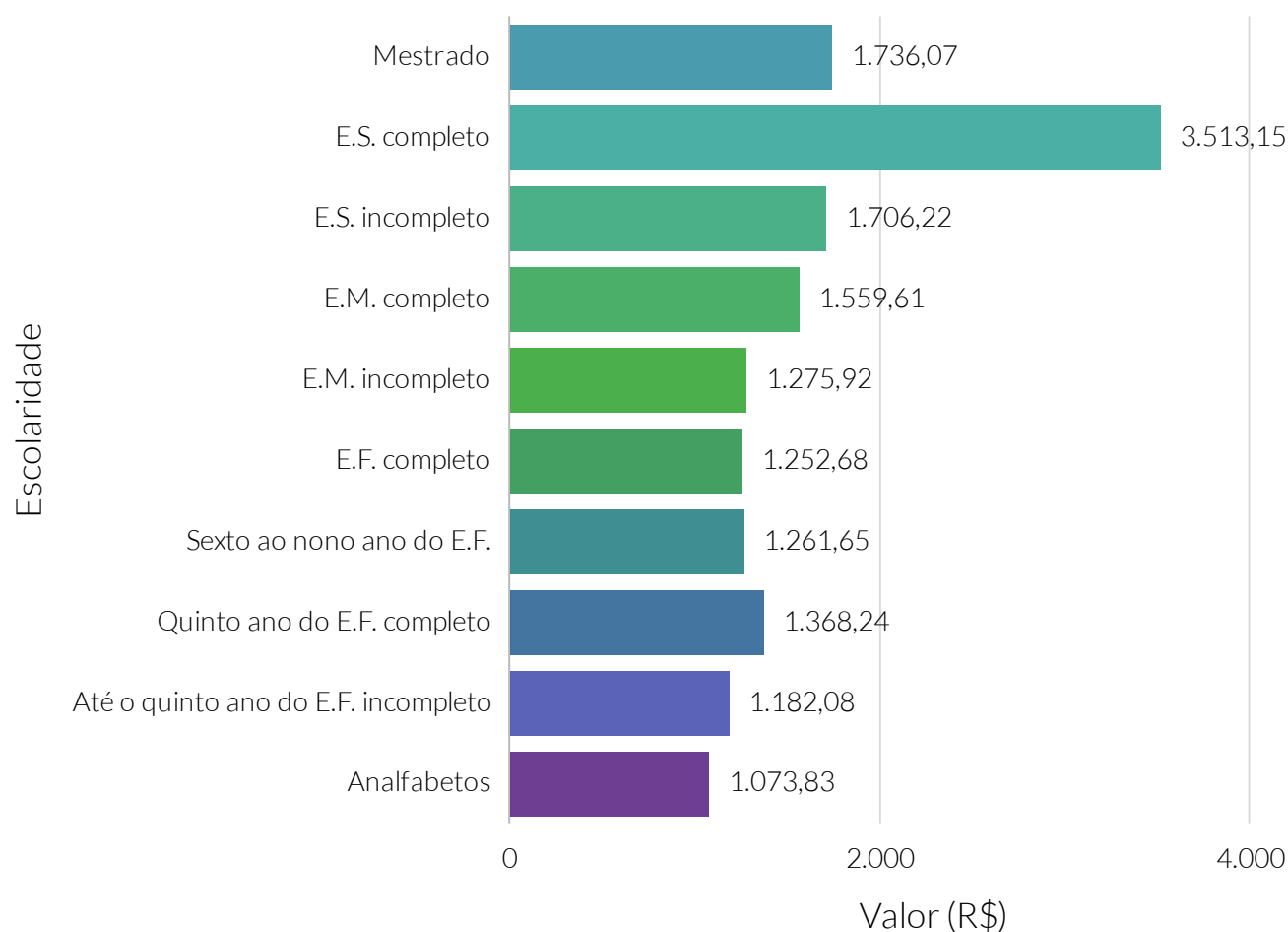

Fonte: Relação Anual de Informações Sociais (RAIS).

Nota: E.S. refere-se a Ensino Superior; E.M. refere-se a Ensino Médio; e E.F. refere-se a Ensino Fundamental.

Valor (R\$) da média salarial dos trabalhadores, por sexo - 2019

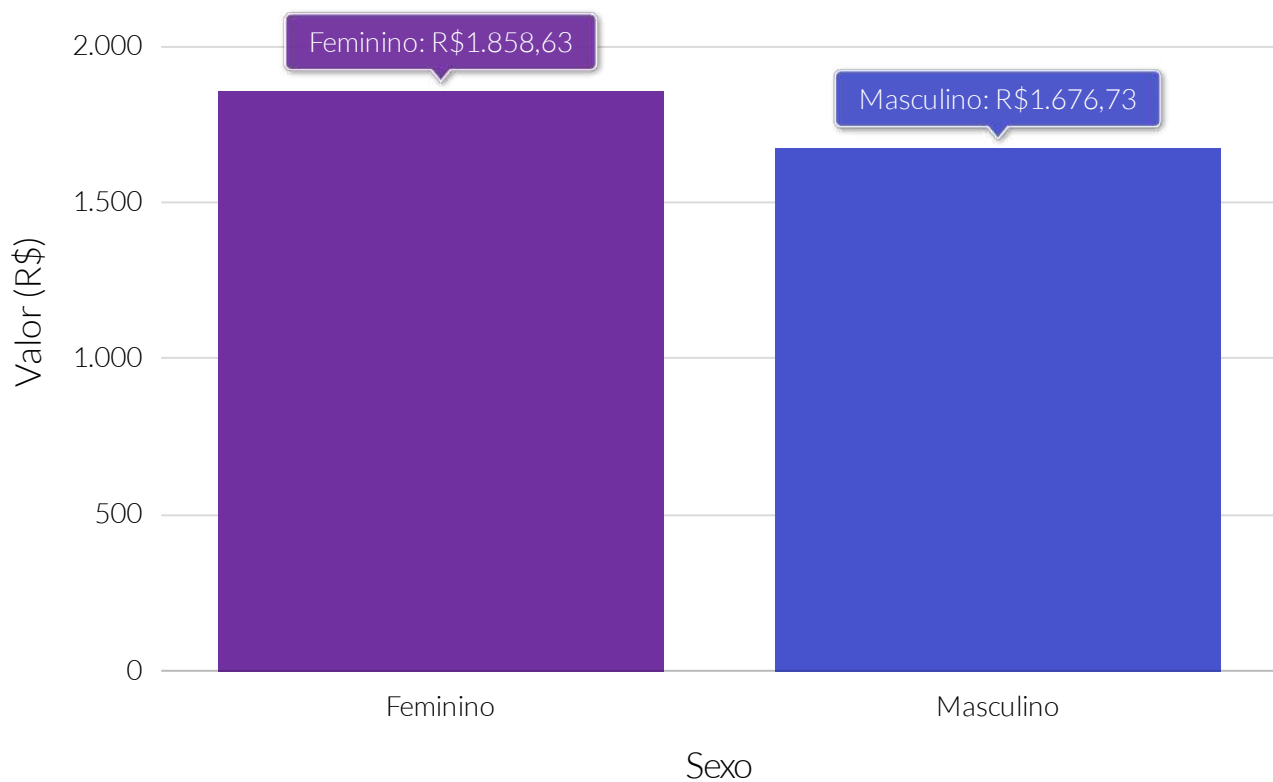

Fonte: Relação Anual de Informações Sociais (RAIS).

Valor (R\$) da média salarial dos trabalhadores, por seções de atividades econômicas da CNAE - 2019

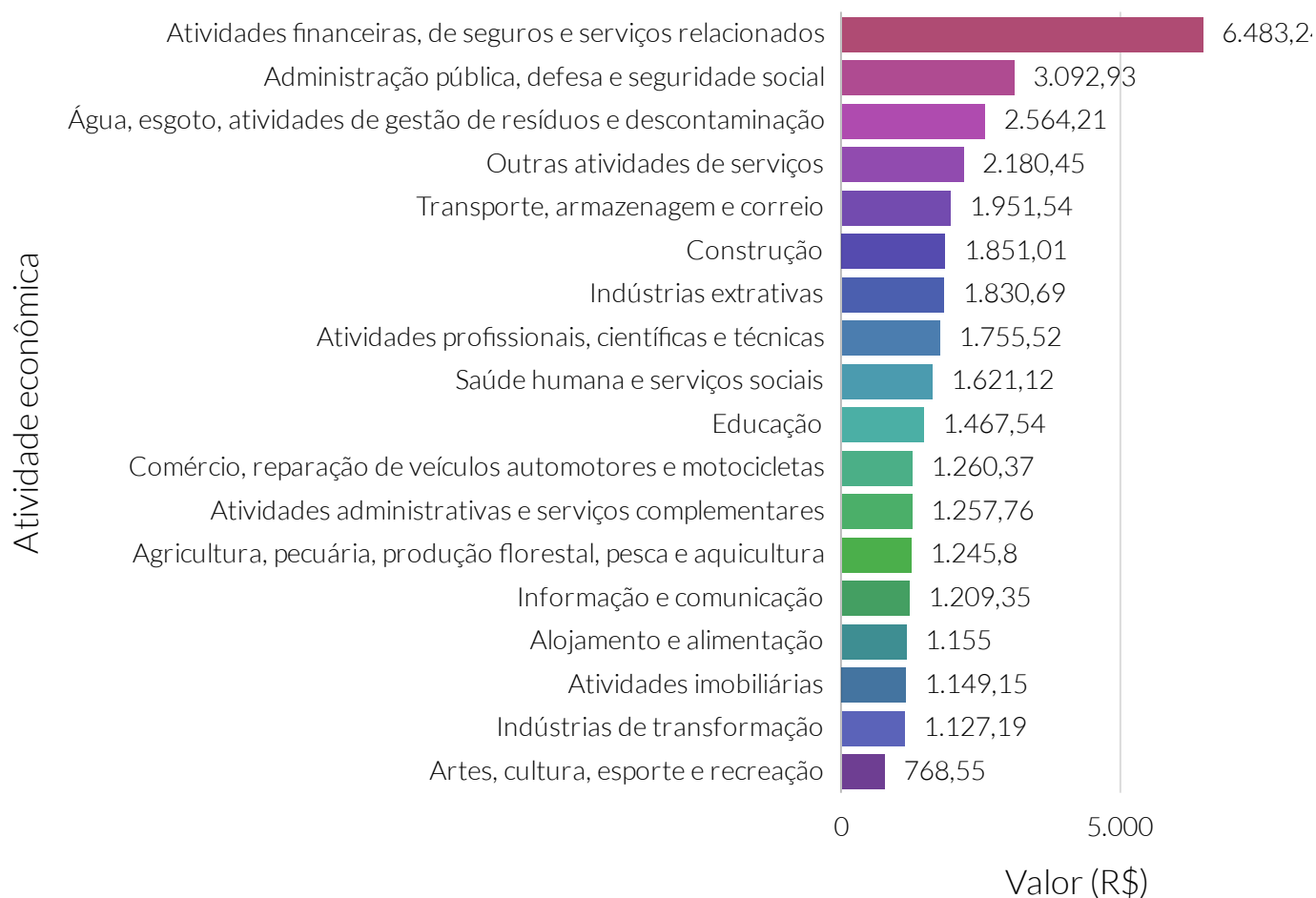

Fonte: Relação Anual de Informações Sociais (RAIS).

Nota: CNAE - Classificação Nacional de Atividades Econômicas.

Valor (R\$) da média salarial dos trabalhadores do sexo feminino, por seções de atividades econômicas da CNAE - 2019

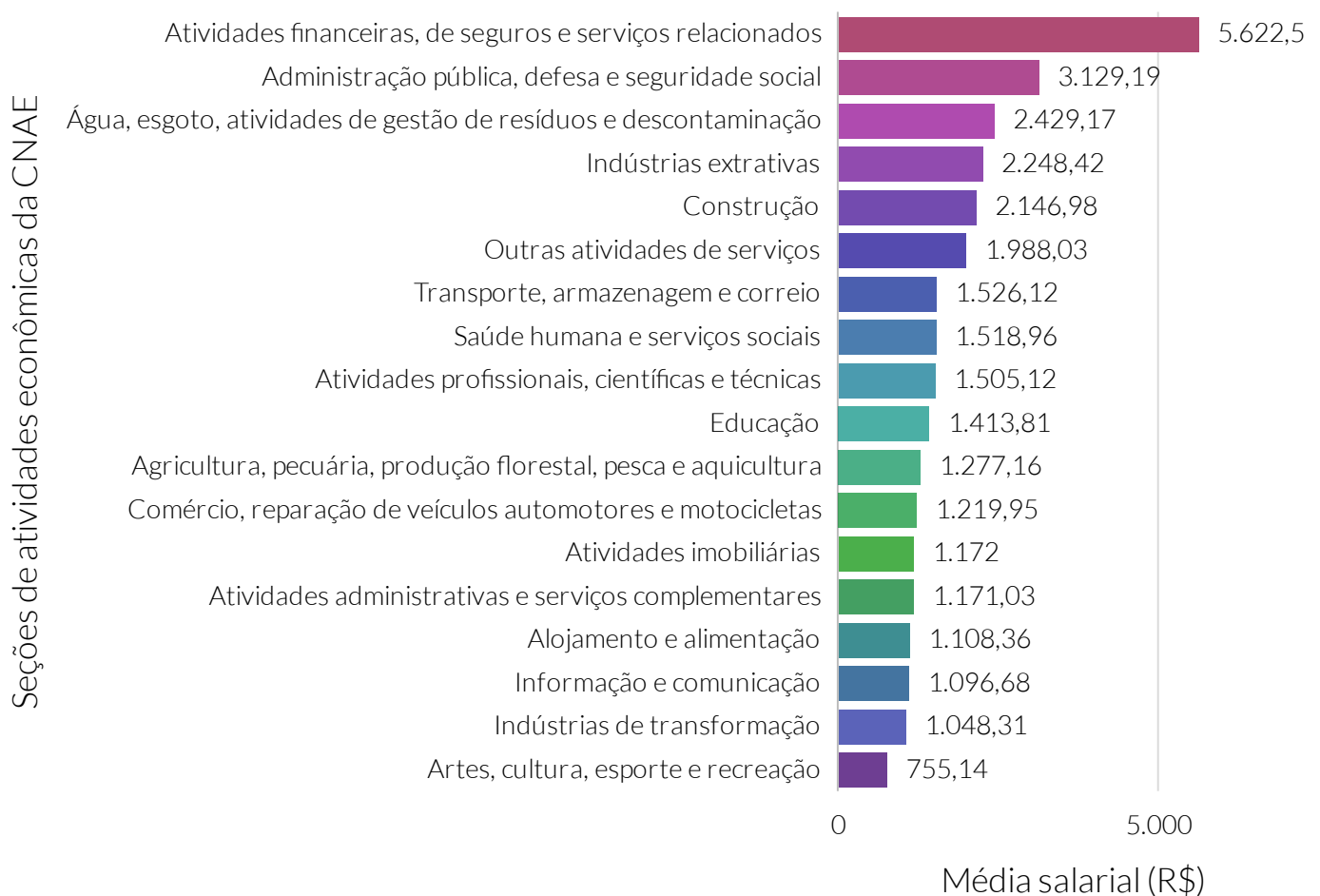

Fonte: Relação Anual de Informações Sociais (RAIS).

Nota: CNAE - Classificação Nacional de Atividades Econômicas.

Valor (R\$) da média salarial dos trabalhadores do sexo masculino, por seções de atividades econômicas da CNAE - 2019



Fonte: Relação Anual de Informações Sociais (RAIS).

NOTA: CNAE - Classificação Nacional de Atividades Econômicas.

Quantidade de famílias beneficiadas pelo Bolsa Família

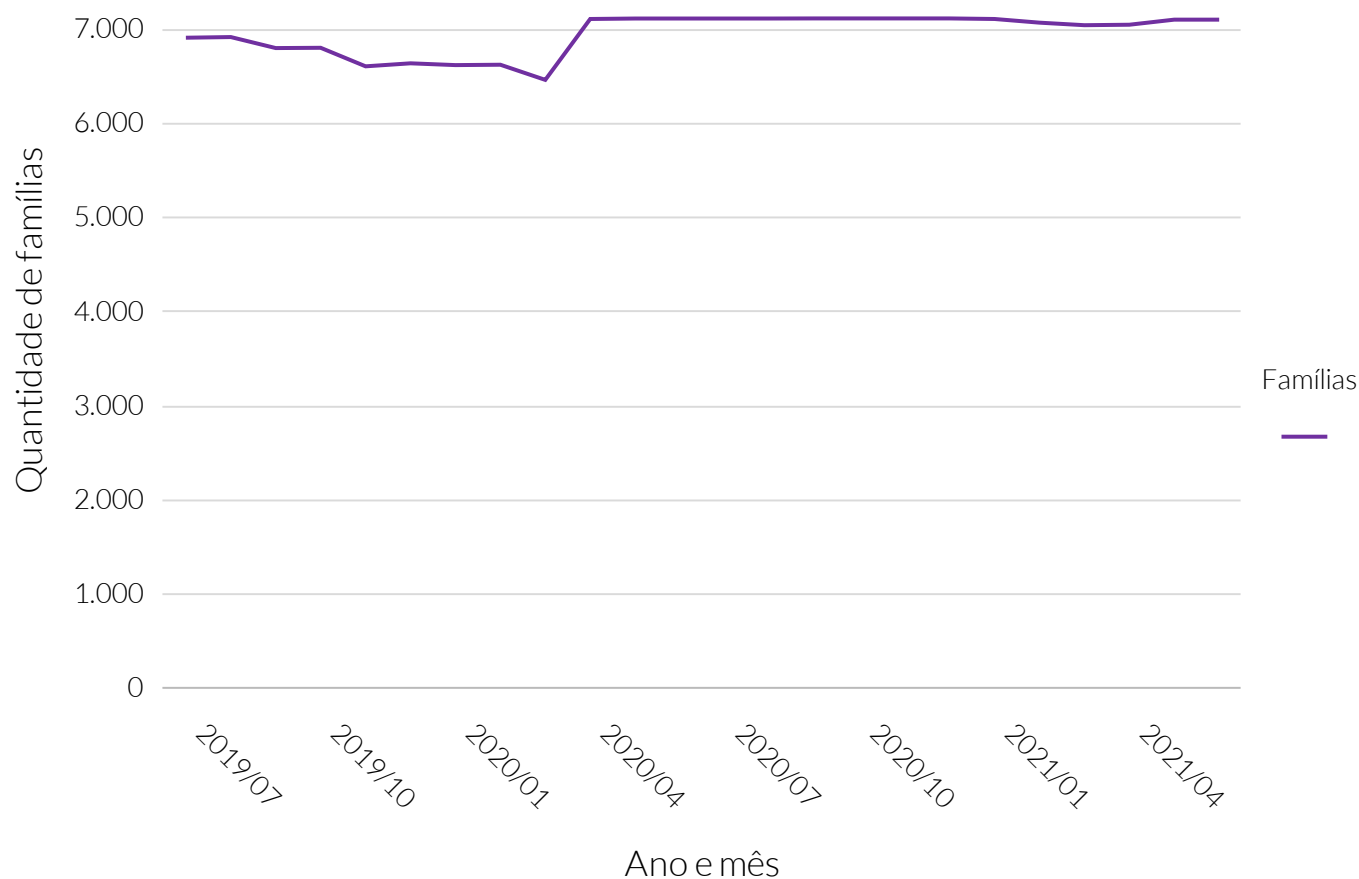

Fonte: Ministério de Desenvolvimento Social (MDS).

Quantidade de famílias beneficiadas pelo Bolsa Família

Período	Famílias
Julho de 2019	6.923
Agosto de 2019	6.930
Setembro de 2019	6.813
Outubro de 2019	6.816
Novembro de 2019	6.619
Dezembro de 2019	6.651
Janeiro de 2020	6.632
Fevereiro de 2020	6.636
Março de 2020	6.475
Abril de 2020	7.122
Maio de 2020	7.127
Junho de 2020	7.127
Julho de 2020	7.127
Agosto de 2020	7.127
Setembro de 2020	7.128
Outubro de 2020	7.128
Novembro de 2020	7.128
Dezembro de 2020	7.128
Janeiro de 2021	7.122
Fevereiro de 2021	7.083
Março de 2021	7.056
Abril de 2021	7.061
Maio de 2021	7.115
Junho de 2021	7.115

Valor total (R\$) repassado ao município para o Bolsa Família



Fonte: Ministério de Desenvolvimento Social (MDS).

Valor total (R\$) repassado ao município para o Bolsa Família

Período	Valor total (R\$) repassado
Julho de 2019	1.194.746
Agosto de 2019	1.197.804
Setembro de 2019	1.183.713
Outubro de 2019	1.184.314
Novembro de 2019	1.161.935
Dezembro de 2019	2.341.026
Janeiro de 2020	1.163.336
Fevereiro de 2020	1.165.170
Março de 2020	1.147.782
Abril de 2020	1.243.667
Maio de 2020	1.245.939
Junho de 2020	1.243.951
Julho de 2020	1.254.728
Agosto de 2020	1.253.596
Setembro de 2020	1.257.178
Outubro de 2020	1.256.057
Novembro de 2020	1.255.740
Dezembro de 2020	1.255.128
Janeiro de 2021	1.251.930
Fevereiro de 2021	1.236.230
Março de 2021	1.232.541
Abril de 2021	1.234.582
Maio de 2021	1.241.237
Junho de 2021	1.238.640

Valor médio (R\$) por família repassado ao município para o Bolsa Família

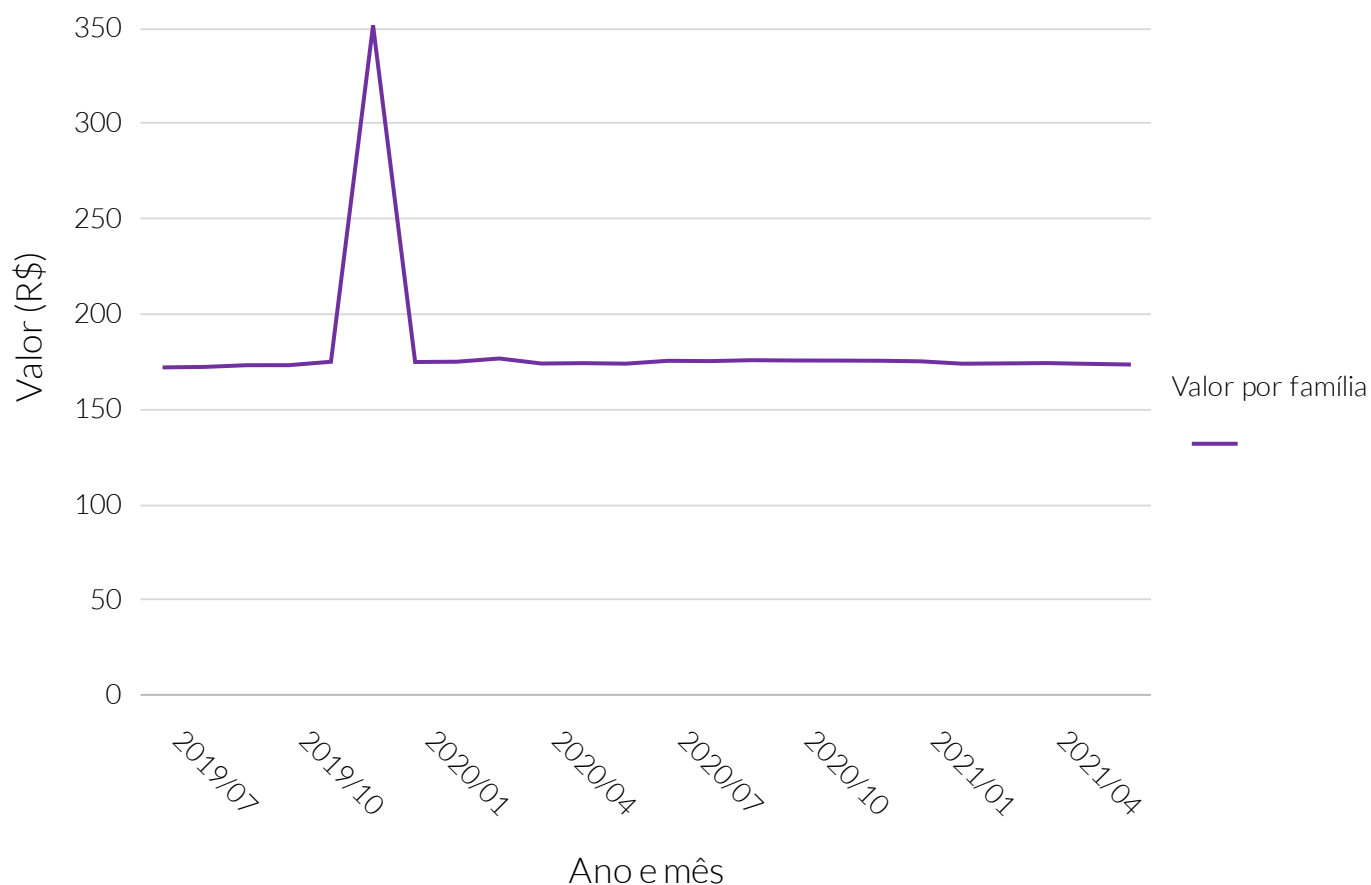

Fonte: Ministério de Desenvolvimento Social (MDS).

Valor médio (R\$) por família repassado ao município

Período	Valor médio (R\$) repassado
Julho de 2019	172,58
Agosto de 2019	172,84
Setembro de 2019	173,74
Outubro de 2019	173,75
Novembro de 2019	175,55
Dezembro de 2019	351,98
Janeiro de 2020	175,41
Fevereiro de 2020	175,58
Março de 2020	177,26
Abril de 2020	174,62
Mai de 2020	174,82
Junho de 2020	174,54
Julho de 2020	176,05
Agosto de 2020	175,89
Setembro de 2020	176,37
Outubro de 2020	176,21
Novembro de 2020	176,17
Dezembro de 2020	176,08
Janeiro de 2021	175,78
Fevereiro de 2021	174,53
Março de 2021	174,68
Abril de 2021	174,85
Mai de 2021	174,45
Junho de 2021	174,09

De acordo com dados da Polícia Rodoviária Federal (PRF), em maio do ano de 2021, ocorreram em Limoeiro do Norte 2 acidentes de trânsito em rodovias federais, envolvendo, ao todo, 2 veículos.

Quantidade de acidentes de trânsito, em rodovias federais



Fonte: Polícia Rodoviária Federal (PRF).

Quantidade de acidentes de trânsito, em rodovias federais

Período	Quantidade de acidentes
Junho de 2019	0
Julho de 2019	0
Agosto de 2019	0
Setembro de 2019	0
Outubro de 2019	0
Novembro de 2019	0
Dezembro de 2019	0
Janeiro de 2020	1
Fevereiro de 2020	0
Março de 2020	0
Abril de 2020	0
Maio de 2020	0
Junho de 2020	1
Julho de 2020	0
Agosto de 2020	1
Setembro de 2020	0
Outubro de 2020	0
Novembro de 2020	2
Dezembro de 2020	2
Janeiro de 2021	1
Fevereiro de 2021	0
Março de 2021	0
Abril de 2021	0
Maio de 2021	2

Quantidade de acidentes de trânsito por gravidade, em rodovias federais

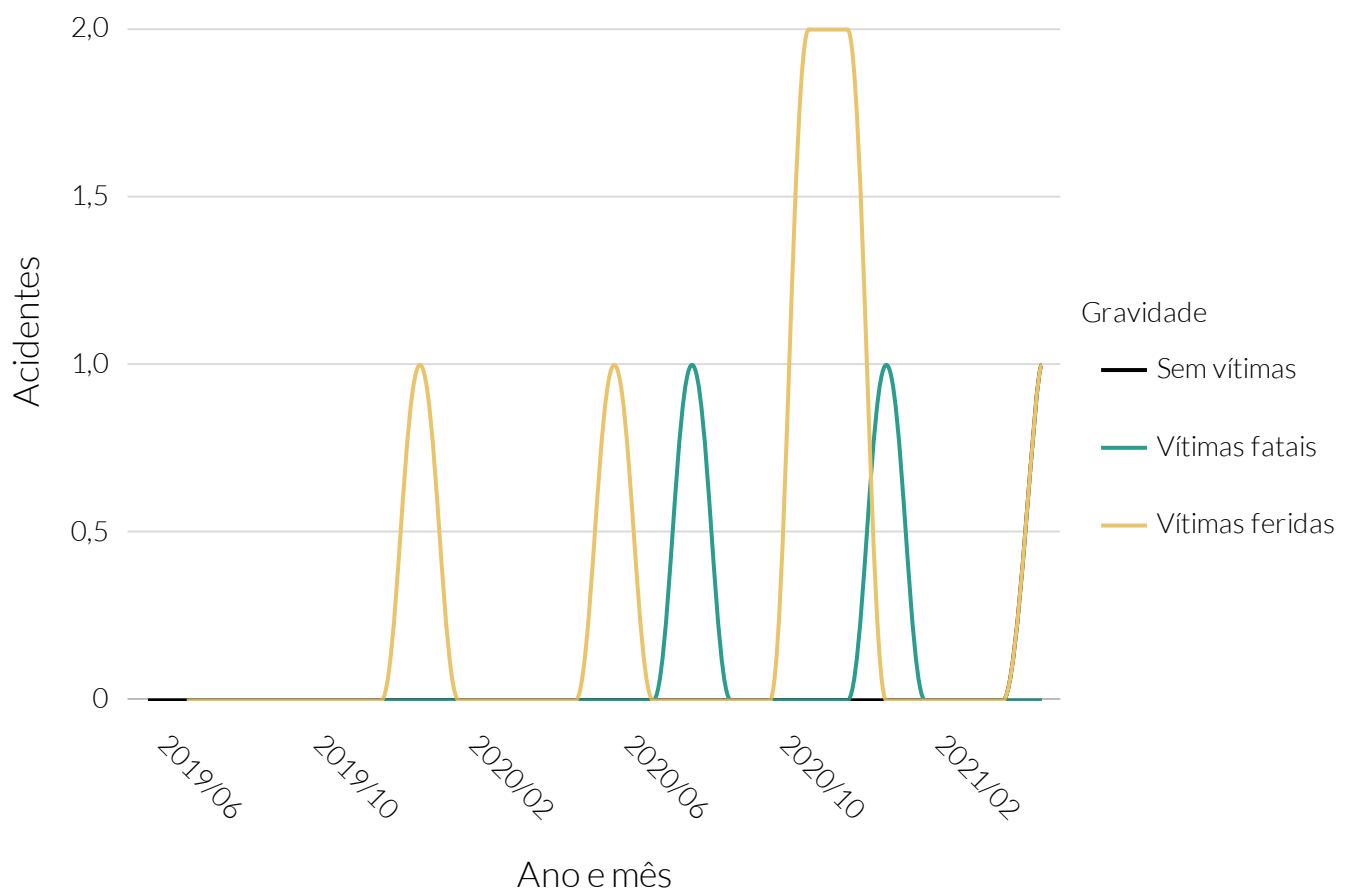

Fonte: Polícia Rodoviária Federal (PRF).

Quantidade de acidentes de trânsito por gravidade, em rodovias federais

Período	Sem vítimas	Vítimas fatais	Vítimas feridas
Junho de 2019	0	Sem informação	Sem informação
Julho de 2019	0	0	0
Agosto de 2019	0	0	0
Setembro de 2019	0	0	0
Outubro de 2019	0	0	0
Novembro de 2019	0	0	0
Dezembro de 2019	0	0	0
Janeiro de 2020	0	0	1
Fevereiro de 2020	0	0	0
Março de 2020	0	0	0
Abril de 2020	0	0	0
Maio de 2020	0	0	0
Junho de 2020	0	0	1
Julho de 2020	0	0	0
Agosto de 2020	0	1	0
Setembro de 2020	0	0	0
Outubro de 2020	0	0	0
Novembro de 2020	0	0	2
Dezembro de 2020	0	0	2
Janeiro de 2021	0	1	0
Fevereiro de 2021	0	0	0
Março de 2021	0	0	0
Abril de 2021	0	0	0
Maio de 2021	1	0	1

Quantidade de acidentes de trânsito por fase do dia, em rodovias federais

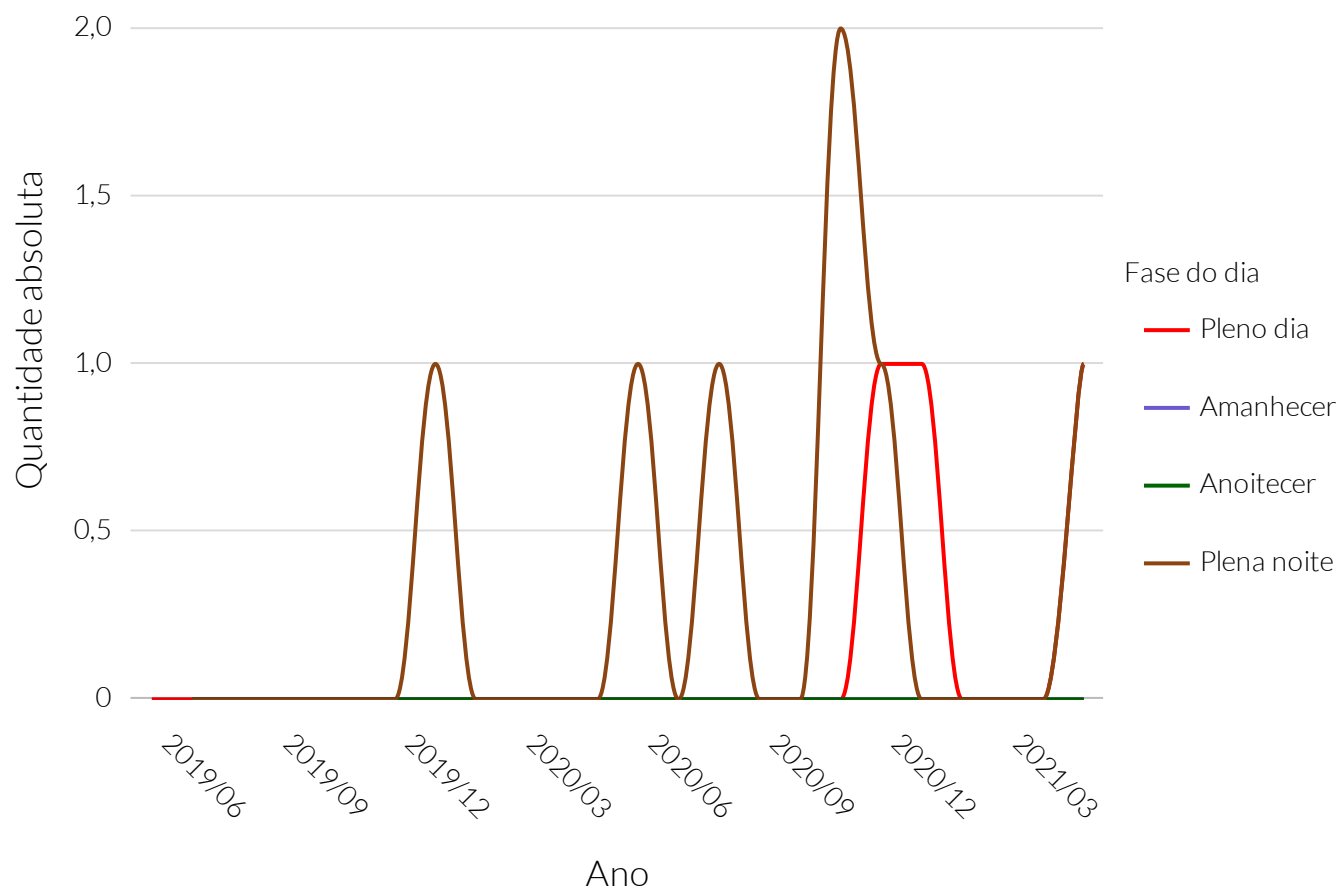

Fonte: Polícia Rodoviária Federal (PRF).

Quantidade de acidentes de trânsito por fase do dia, em rodovias federais

Período	Amanhecer	Anoitecer	Plena noite	Pleno dia
Junho de 2019	Sem informação	Sem informação	Sem informação	0
Julho de 2019	0	0	0	0
Agosto de 2019	0	0	0	0
Setembro de 2019	0	0	0	0
Outubro de 2019	0	0	0	0
Novembro de 2019	0	0	0	0
Dezembro de 2019	0	0	0	0
Janeiro de 2020	0	0	1	0
Fevereiro de 2020	0	0	0	0
Março de 2020	0	0	0	0
Abril de 2020	0	0	0	0
Maio de 2020	0	0	0	0
Junho de 2020	0	0	1	0
Julho de 2020	0	0	0	0
Agosto de 2020	0	0	1	0
Setembro de 2020	0	0	0	0
Outubro de 2020	0	0	0	0
Novembro de 2020	0	0	2	0
Dezembro de 2020	0	0	1	1
Janeiro de 2021	0	0	0	1
Fevereiro de 2021	0	0	0	0
Março de 2021	0	0	0	0
Abril de 2021	0	0	0	0
Maio de 2021	0	0	1	1

Quantidade de acidentes de trânsito por condição meteorológica, em rodovias federais

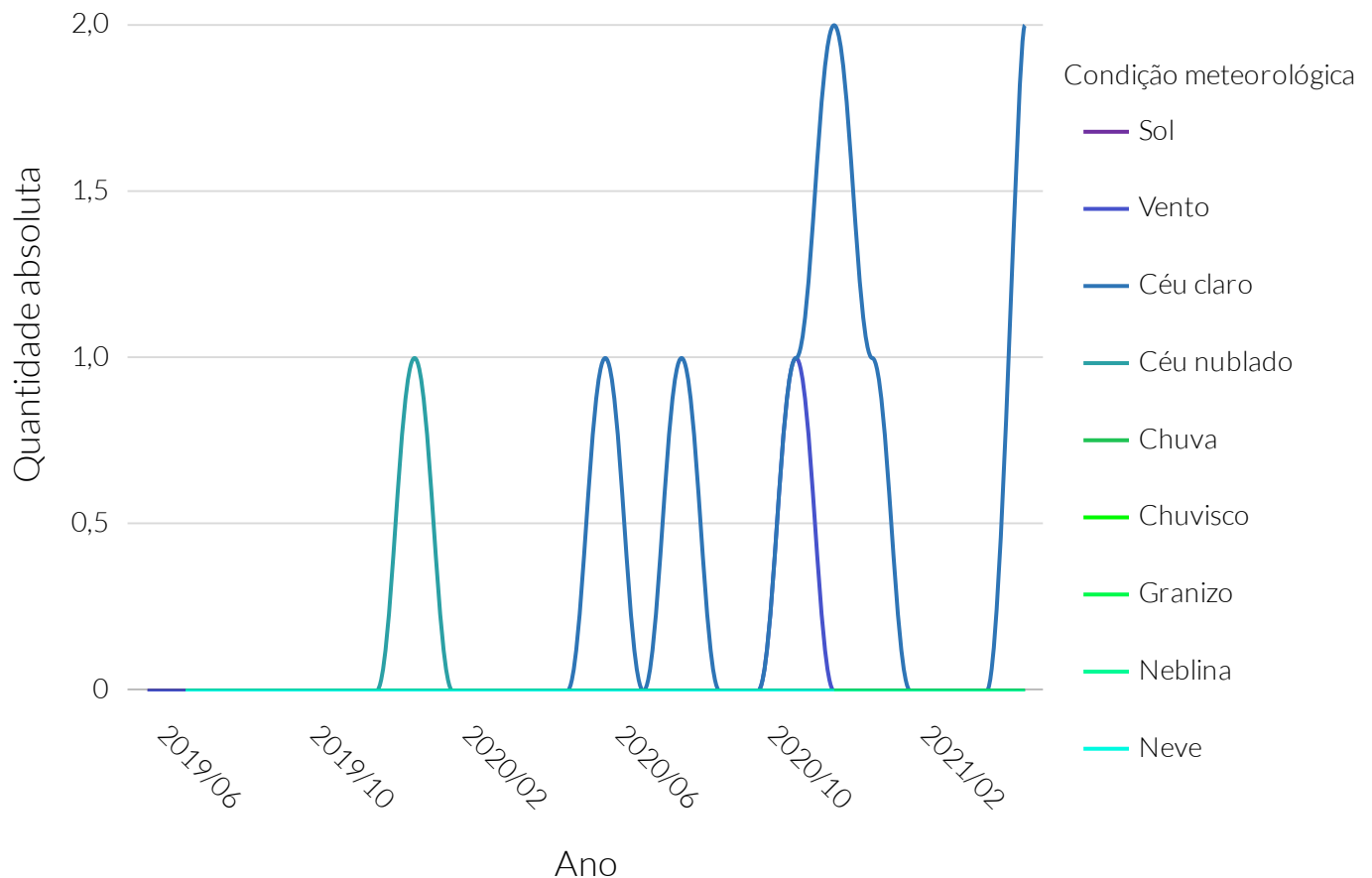

Fonte: Polícia Rodoviária Federal (PRF).

Quantidade de acidentes de trânsito por condição meteorológica, em rodovias federais

Período	Céu claro	Céu nublado	Chuva	Chuvisco	Granizo	Neblina	Neve	Sol	Vento
Junho de 2019	S.I	S.I	S.I	S.I	S.I	S.I	S.I	0	0
Julho de 2019	0	0	0	0	0	0	0	0	0
Agosto de 2019	0	0	0	0	0	0	0	0	0
Setembro de 2019	0	0	0	0	0	0	0	0	0
Outubro de 2019	0	0	0	0	0	0	0	0	0
Novembro de 2019	0	0	0	0	0	0	0	0	0
Dezembro de 2019	0	0	0	0	0	0	0	0	0
Janeiro de 2020	0	1	0	0	0	0	0	0	0
Fevereiro de 2020	0	0	0	0	0	0	0	0	0
Março de 2020	0	0	0	0	0	0	0	0	0
Abril de 2020	0	0	0	0	0	0	0	0	0
Maio de 2020	0	0	0	0	0	0	0	0	0
Junho de 2020	1	0	0	0	0	0	0	0	0
Julho de 2020	0	0	0	0	0	0	0	0	0
Agosto de 2020	1	0	0	0	0	0	0	0	0
Setembro de 2020	0	0	0	0	0	0	0	0	0
Outubro de 2020	0	0	0	0	0	0	0	0	0
Novembro de 2020	1	0	0	0	0	0	0	0	1
Dezembro de 2020	2	0	0	0	0	0	0	0	0
Janeiro de 2021	1	0	0	0	S.I	0	S.I	0	0
Fevereiro de 2021	0	0	0	0	S.I	0	S.I	0	0
Março de 2021	0	0	0	0	S.I	0	S.I	0	0
Abril de 2021	0	0	0	0	S.I	0	S.I	0	0
Maio de 2021	2	0	0	0	S.I	0	S.I	0	0

Quantidade de veículos envolvidos em acidentes de trânsito, em rodovias federais

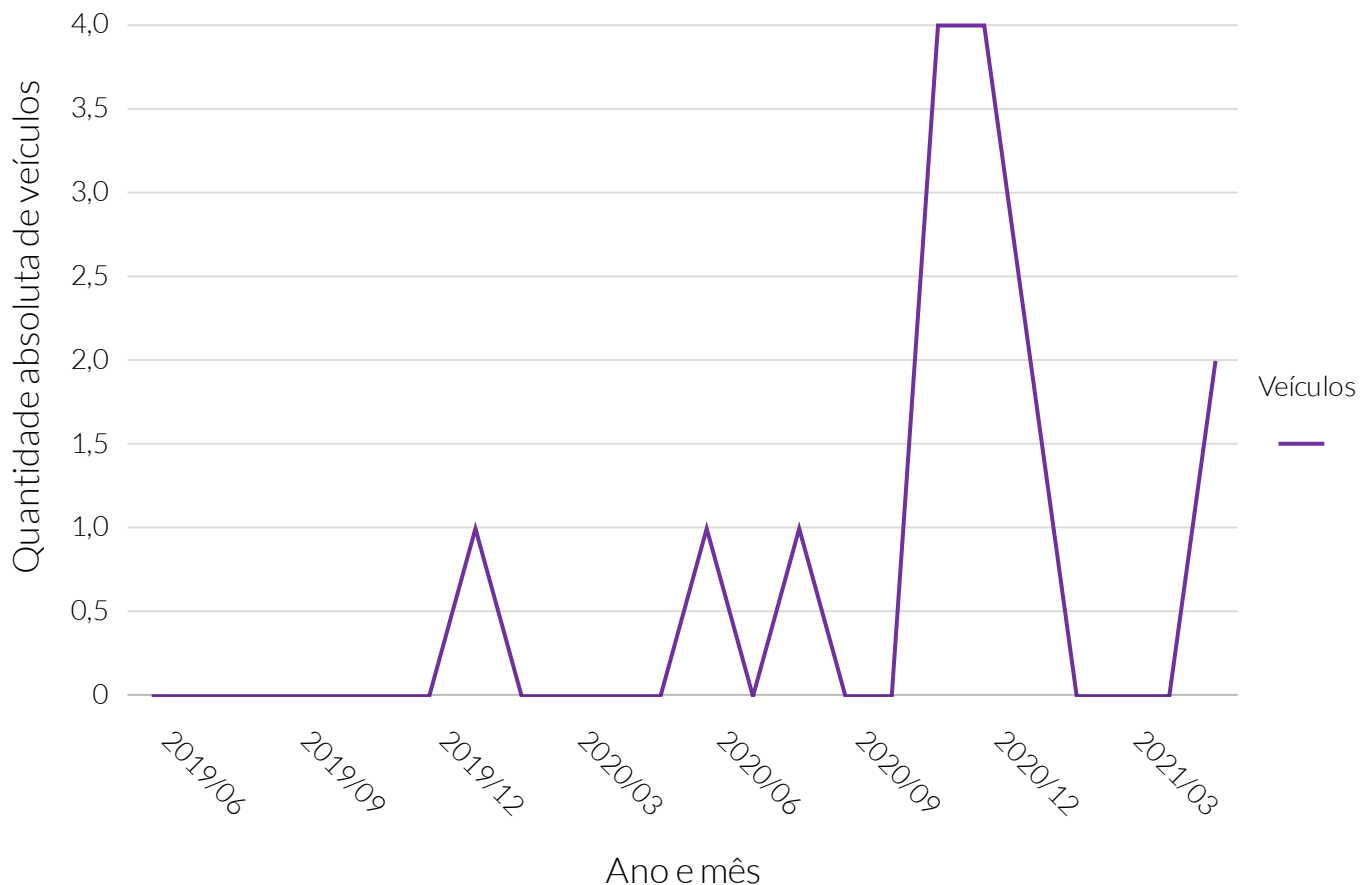

Fonte: Polícia Rodoviária Federal (PRF).

Quantidade de veículos envolvidos em acidentes de trânsito, em rodovias federais

Período	Quantidade de veículos
Junho de 2019	0
Julho de 2019	0
Agosto de 2019	0
Setembro de 2019	0
Outubro de 2019	0
Novembro de 2019	0
Dezembro de 2019	0
Janeiro de 2020	1
Fevereiro de 2020	0
Março de 2020	0
Abril de 2020	0
Maio de 2020	0
Junho de 2020	1
Julho de 2020	0
Agosto de 2020	1
Setembro de 2020	0
Outubro de 2020	0
Novembro de 2020	4
Dezembro de 2020	4
Janeiro de 2021	2
Fevereiro de 2021	0
Março de 2021	0
Abril de 2021	0
Maio de 2021	2

Quantidade de mortos e feridos em acidentes de trânsito em rodovias federais

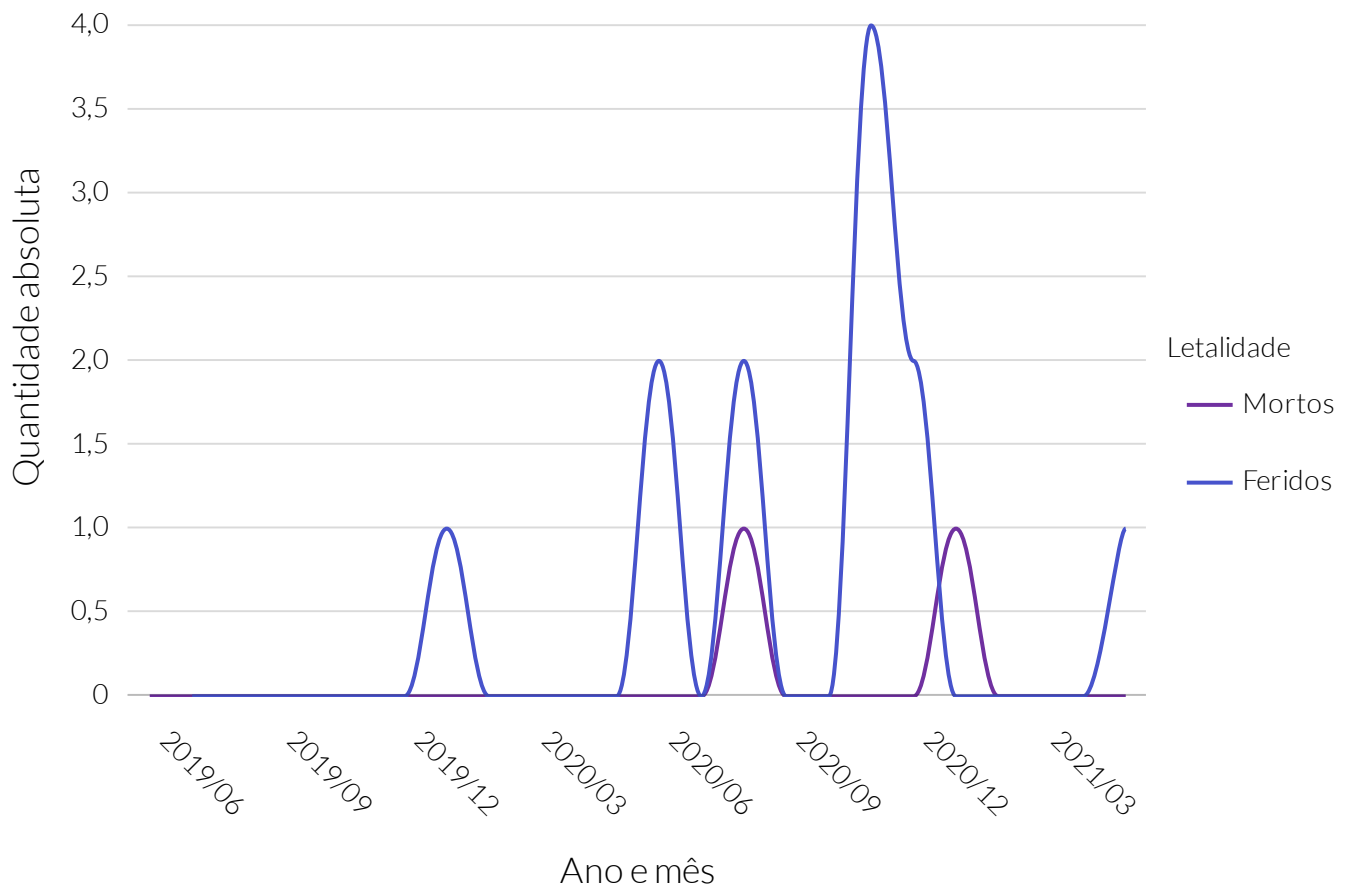

Fonte: Polícia Rodoviária Federal (PRF).

Quantidade de mortos e feridos em acidentes de trânsito em rodovias federais

Período	Feridos	Mortos
Junho de 2019	Sem informação	0
Julho de 2019	0	0
Agosto de 2019	0	0
Setembro de 2019	0	0
Outubro de 2019	0	0
Novembro de 2019	0	0
Dezembro de 2019	0	0
Janeiro de 2020	1	0
Fevereiro de 2020	0	0
Março de 2020	0	0
Abril de 2020	0	0
Maio de 2020	0	0
Junho de 2020	2	0
Julho de 2020	0	0
Agosto de 2020	2	1
Setembro de 2020	0	0
Outubro de 2020	0	0
Novembro de 2020	4	0
Dezembro de 2020	2	0
Janeiro de 2021	0	1
Fevereiro de 2021	0	0
Março de 2021	0	0
Abril de 2021	0	0
Maio de 2021	1	0

Segundo dados do último Censo Demográfico do Instituto Brasileiro de Geografia e Estatística (IBGE), no ano de 2010, Limoeiro do Norte apresentava 21,78% dos domicílios com esgotamento sanitário adequado. O termo "adequado" se refere ao escoadouro de dejetos através de ligação do domicílio à rede coletora ou fossa séptica. Comparado aos demais municípios de Ceará, Limoeiro do Norte ocupa a 72ª colocação neste indicador. Dados apontam que 14,14% dos domicílios estavam ligados à rede de esgoto ou pluvial, sendo que os demais (7,64%) tinham as fossas sépticas como destinação.

Quanto ao percentual da população em domicílios abastecida com água encanada, Limoeiro do Norte apresentava, também de acordo com o último Censo Demográfico, um total de 87,09%, ao passo que esse valor para o estado e país foi de, respectivamente, 76,16% e 81,48%.

A coleta de lixo, segundo o último Censo Demográfico, abrangia 81,40% da população em domicílios de Limoeiro do Norte. No estado de Ceará, a cobertura era de 73,84% enquanto no Brasil, 85,84%.

As características de entorno mais presentes nos domicílios em áreas urbanas de Limoeiro do Norte, ainda de acordo com o último Censo Demográfico, contemplava a presença de Arborização (96,36%). Esse valor no estado e país era, respectivamente, 95,61% e 95,52%. Por outro lado, do total de itens de infraestrutura apresentados, Rampa para cadeirante foi a característica de entorno menos presente nos domicílios em áreas urbanas de Limoeiro do Norte, com um total de 1,44%.

Quantidade relativa da população em domicílio abastecida com água encanada por meio de rede geral

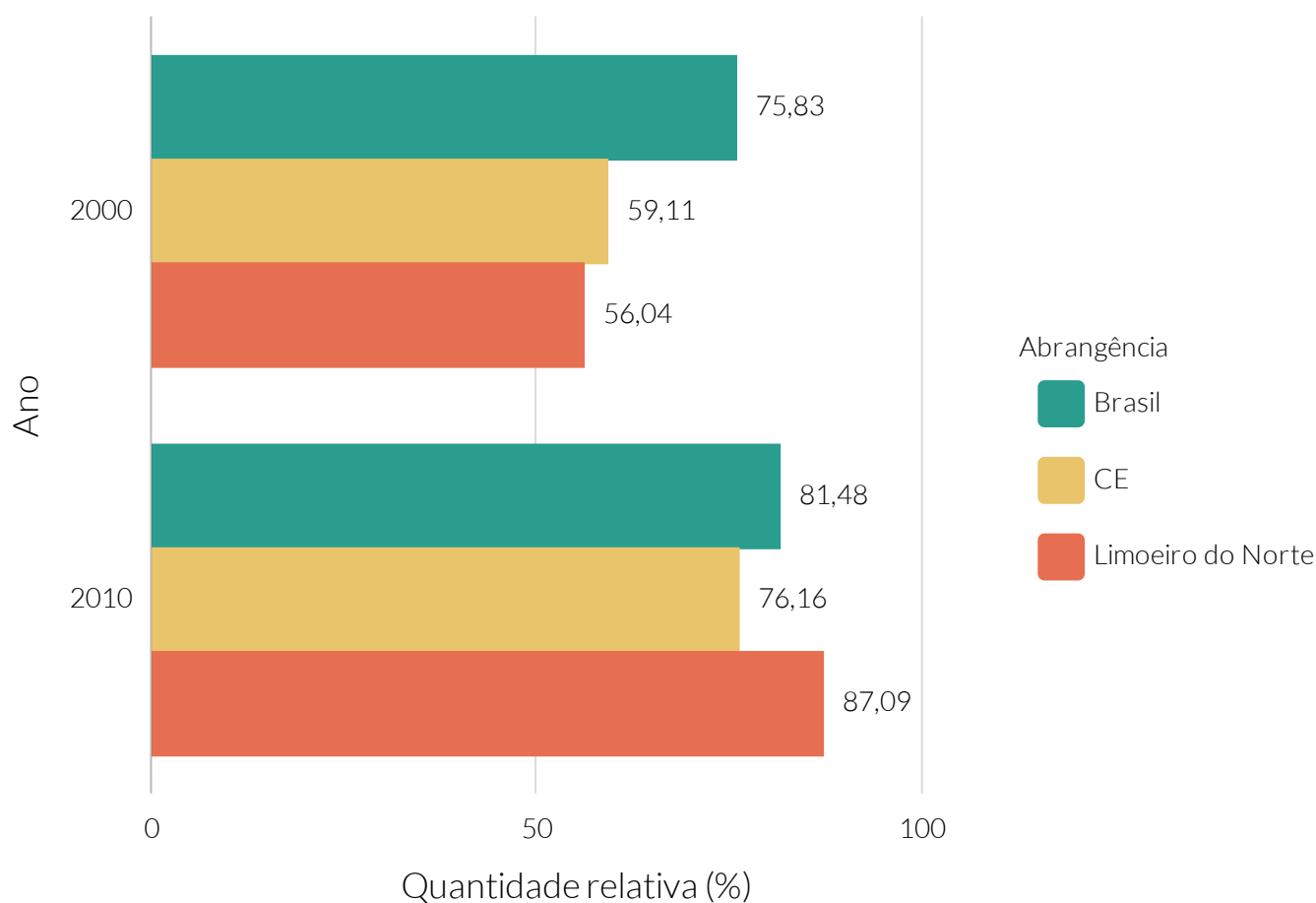

Fonte: Instituto Brasileiro de Geografia e Estatística (IBGE).

Quantidade relativa de domicílios com esgotamento sanitário adequado, por tipo de escoadouro - 2010

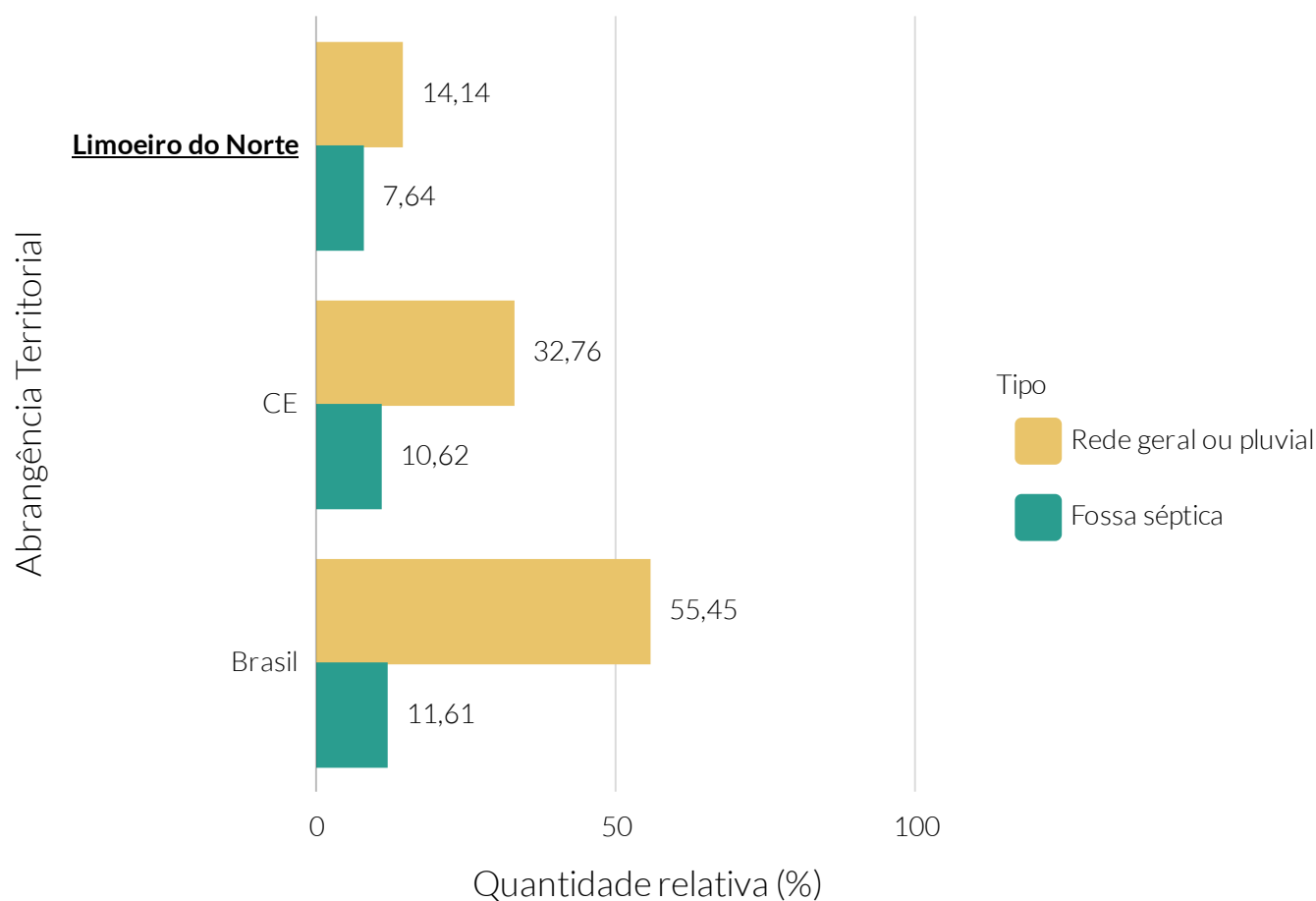

Fonte: Instituto Brasileiro de Geografia e Estatística (IBGE).

Quantidade relativa da população em domicílio com coleta de lixo

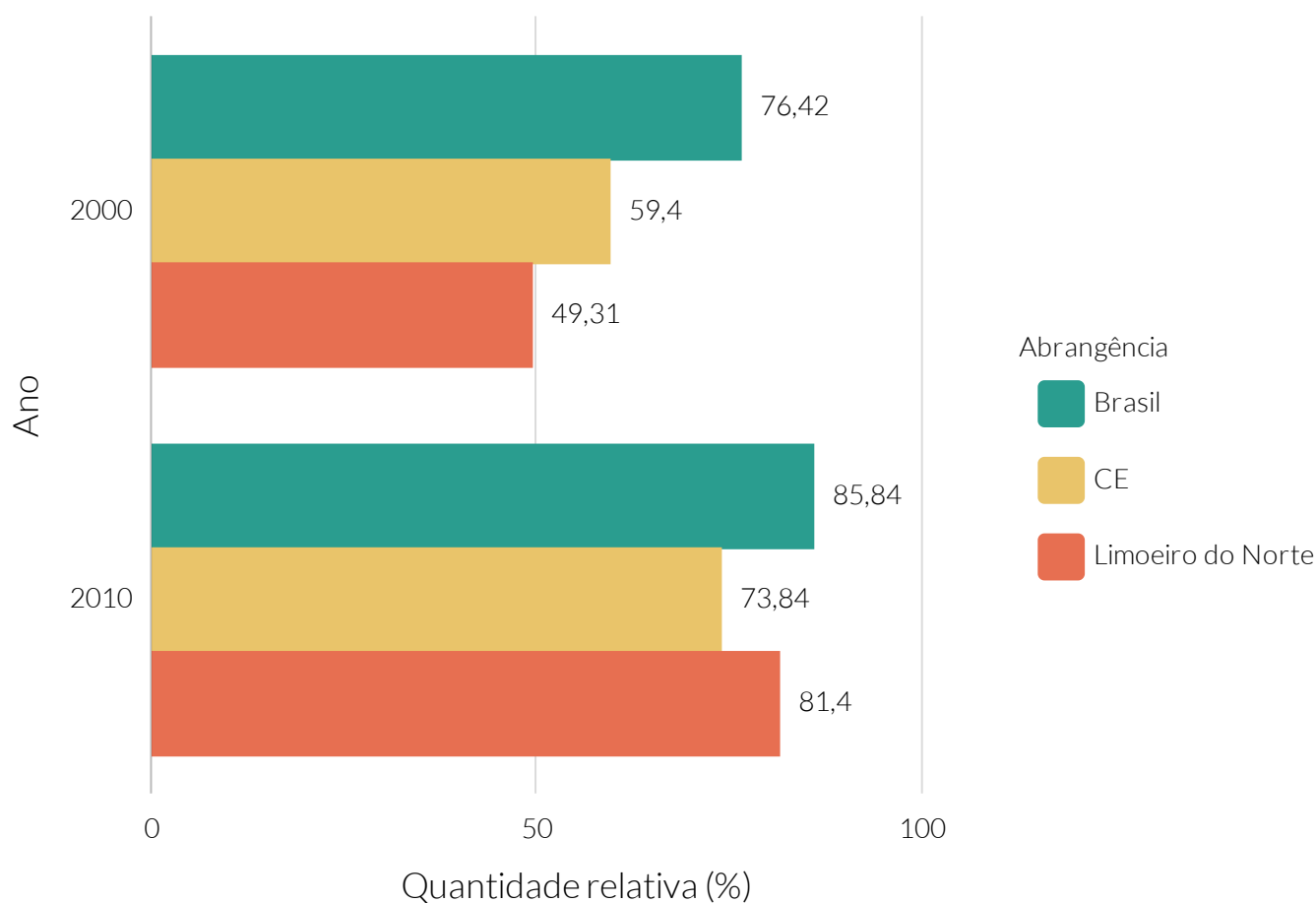

Fonte: Instituto Brasileiro de Geografia e Estatística (IBGE).

Quantidade relativa de domicílios em áreas urbanas com ordenamento regular, por característica de entorno - 2010

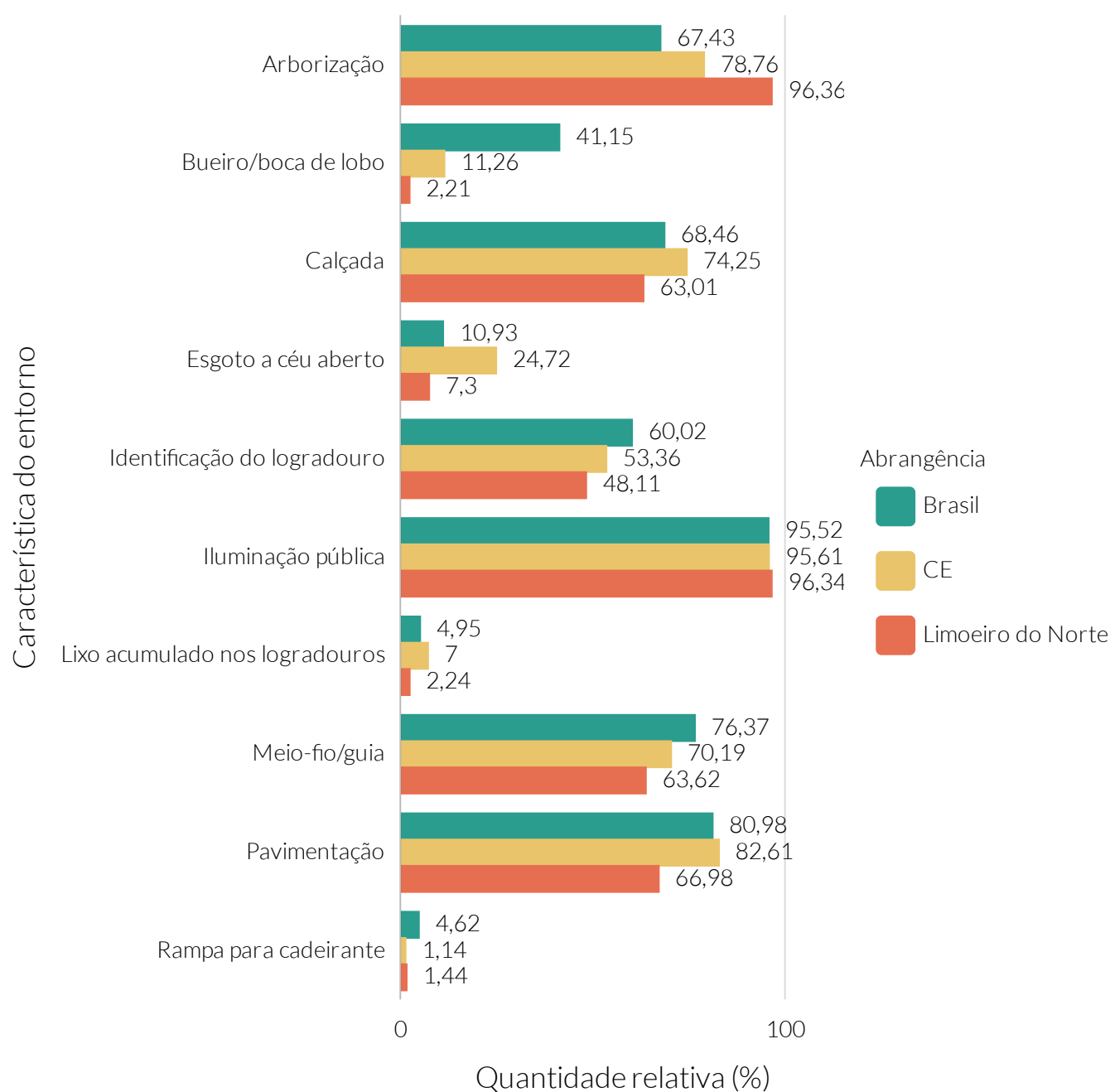

Fonte: Instituto Brasileiro de Geografia e Estatística (IBGE).

De acordo com dados do Sistema de Informações Contábeis e Fiscais do Setor Público Brasileiro (SICONFI) da Secretaria do Tesouro Nacional (STN), no ano de 2020, Limoeiro do Norte apresentou uma receita orçamentária de R\$ 162.814.159,92. Do total da receita orçamentária, 99,67% corresponde à receita corrente.

A receita orçamentária per capita de Limoeiro do Norte, no ano de 2020, foi de R\$2.718,55.

A receita tributária, para o mesmo ano, foi de R\$12.844.848,25, valor que representa 7,92% da receita corrente.

O município arrecadou, no mesmo ano, R\$12.318.733,93 em impostos. Dentre os tipos de impostos, foi arrecadado R\$392.255,10 em IPTU, R\$7.722.584,03 em ISS e R\$295.064,54 em ITBI.

Receita orçamentária (R\$) (exceto intraorçamentária)

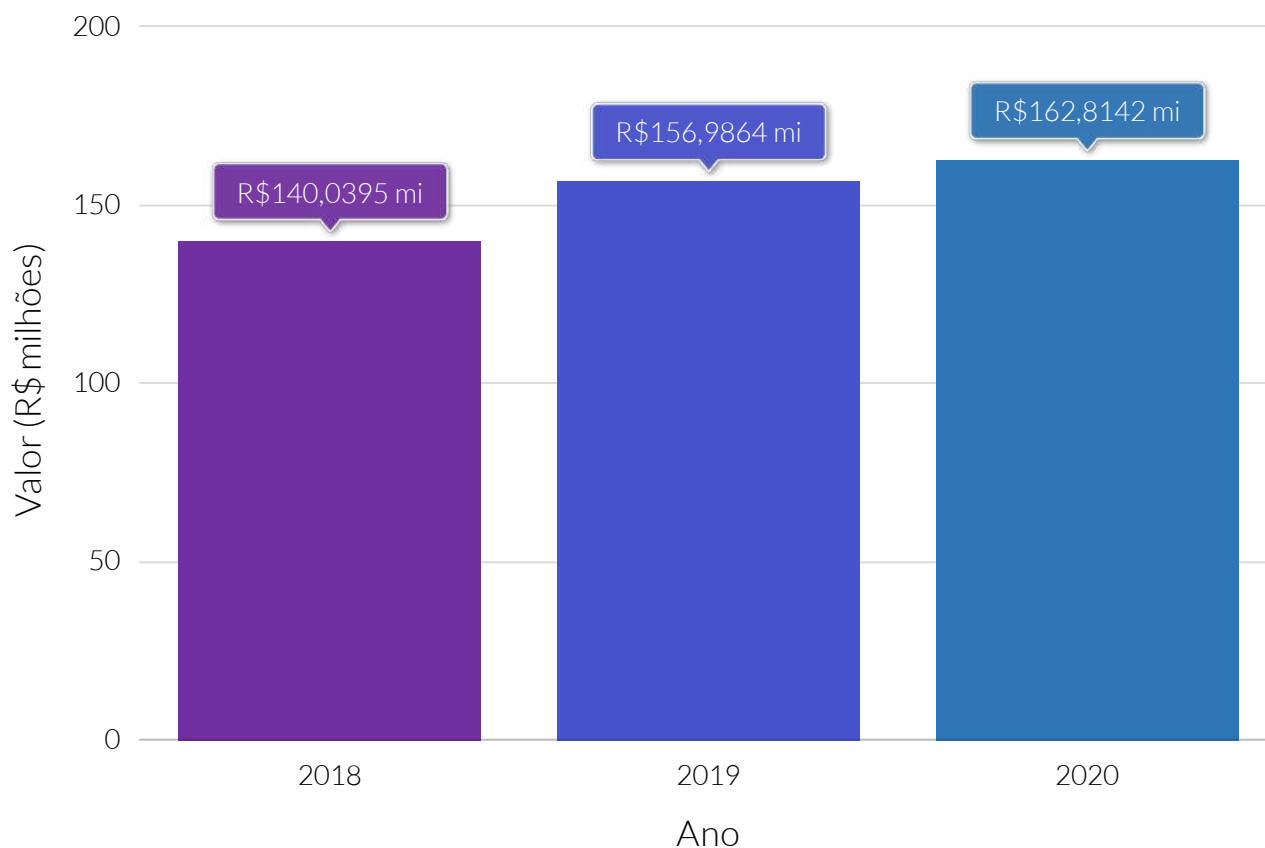

Fonte: Sistema de Informações Contábeis e Fiscais do Setor Público Brasileiro (SICONFI) .

Receita orçamentária per capita (R\$) (exceto intraorçamentária)

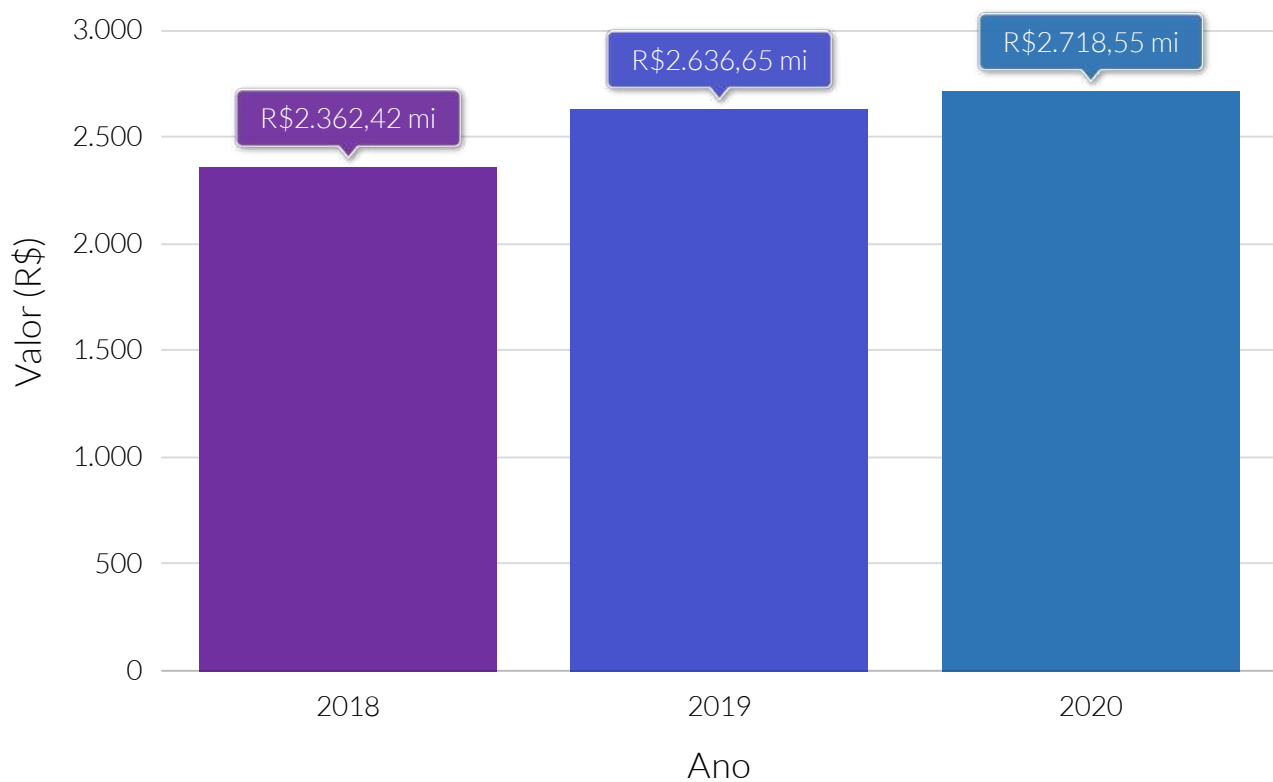

Fonte: Sistema de Informações Contábeis e Fiscais do Setor Público Brasileiro (SICONFI).

Dedução da receita orçamentária (R\$) (exceto intraorçamentária)

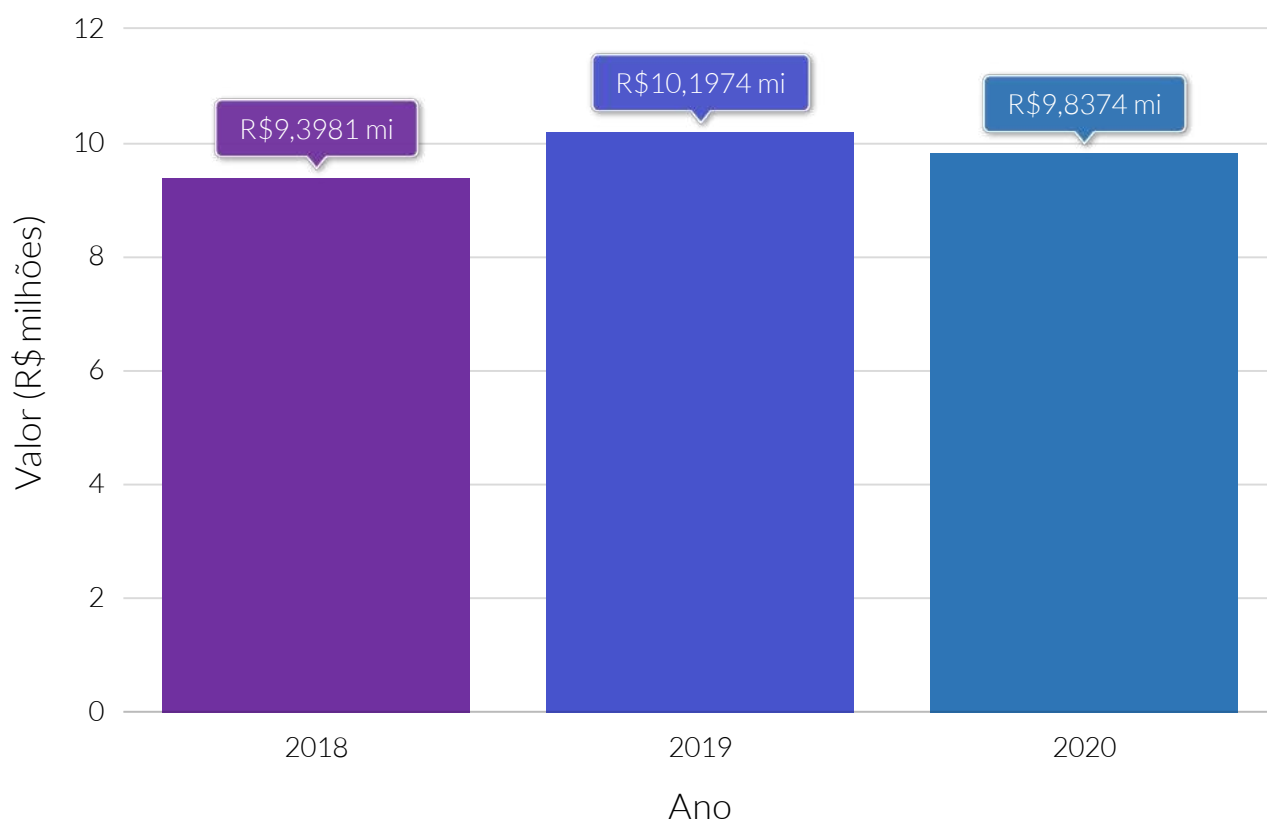

Fonte: Sistema de Informações Contábeis e Fiscais do Setor Público Brasileiro (SICONFI) .

Receita intraorçamentária (R\$)

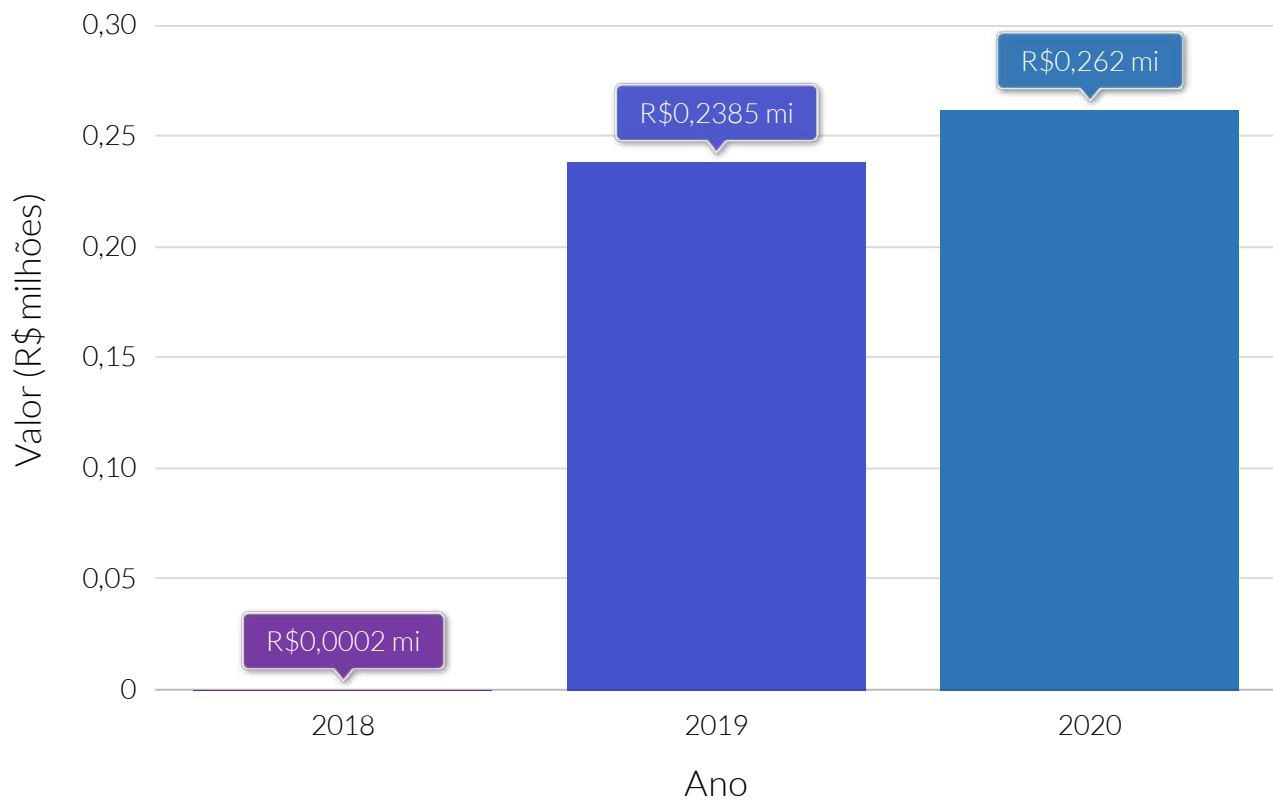

Fonte: Sistema de Informações Contábeis e Fiscais do Setor Público Brasileiro (SICONFI) .

Dedução da receita intraorçamentária (R\$)

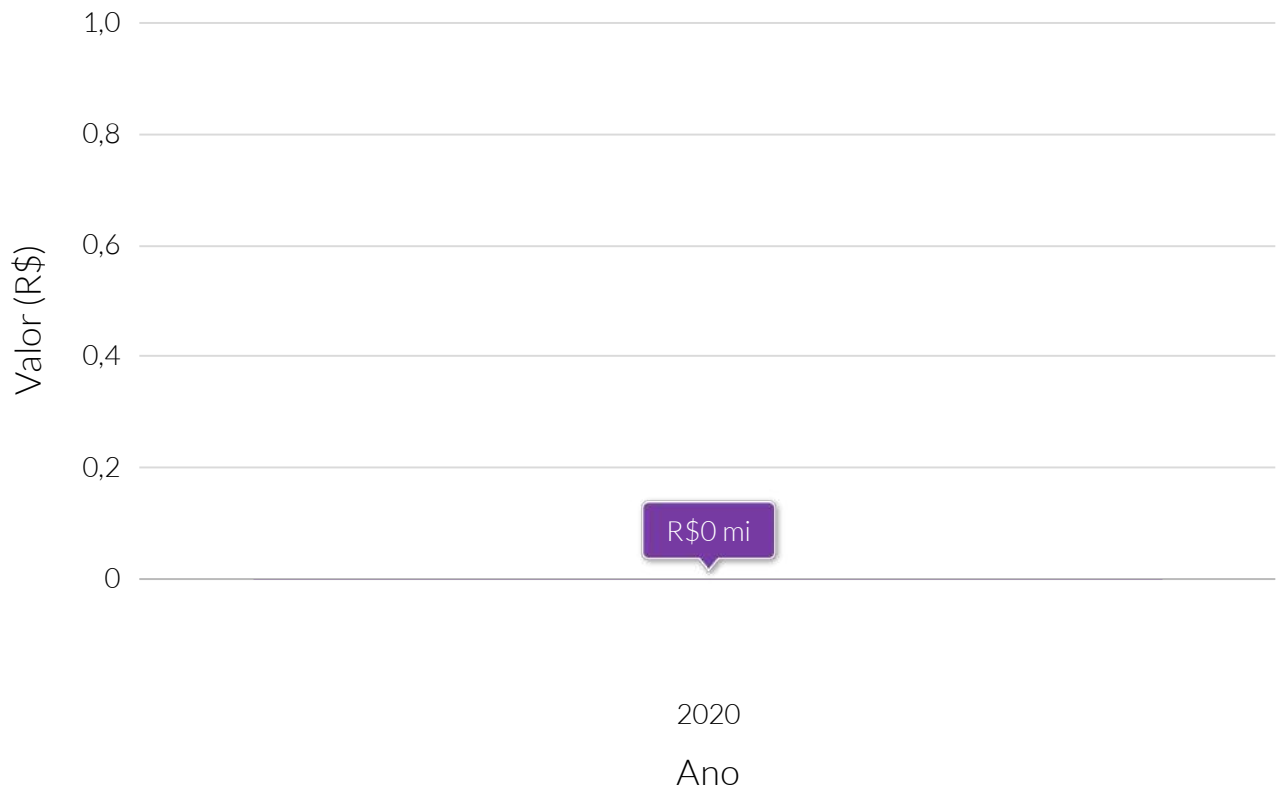

Fonte: Sistema de Informações Contábeis e Fiscais do Setor Público Brasileiro (SICONFI) .

Receita orçamentária (R\$) por tipo de receita (exceto intraorçamentária) - 2020

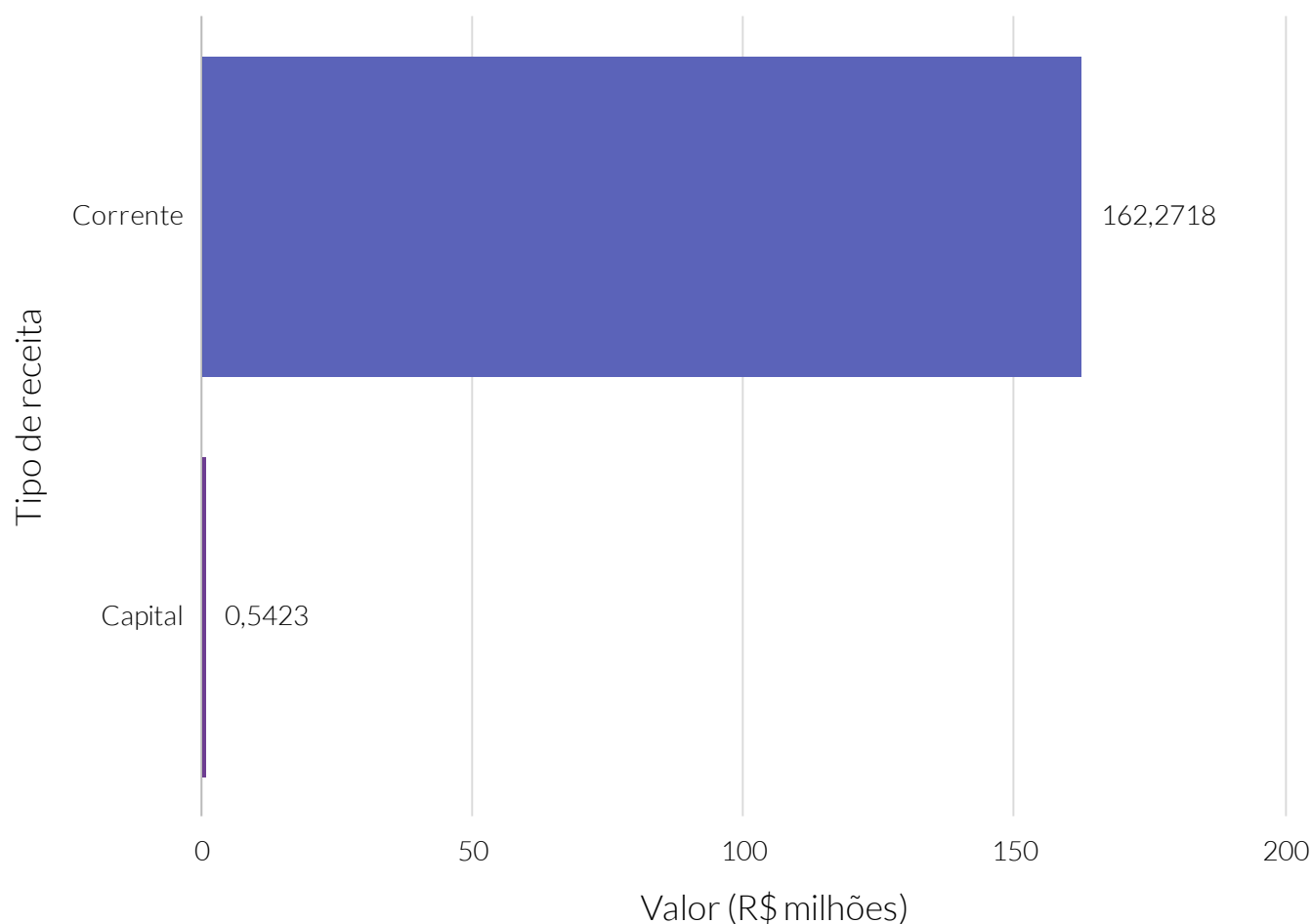

Fonte: Sistema de Informações Contábeis e Fiscais do Setor Público Brasileiro (SICONFI).

Receita orçamentária per capita (R\$) por tipo de receita (exceto intraorçamentária) - 2020

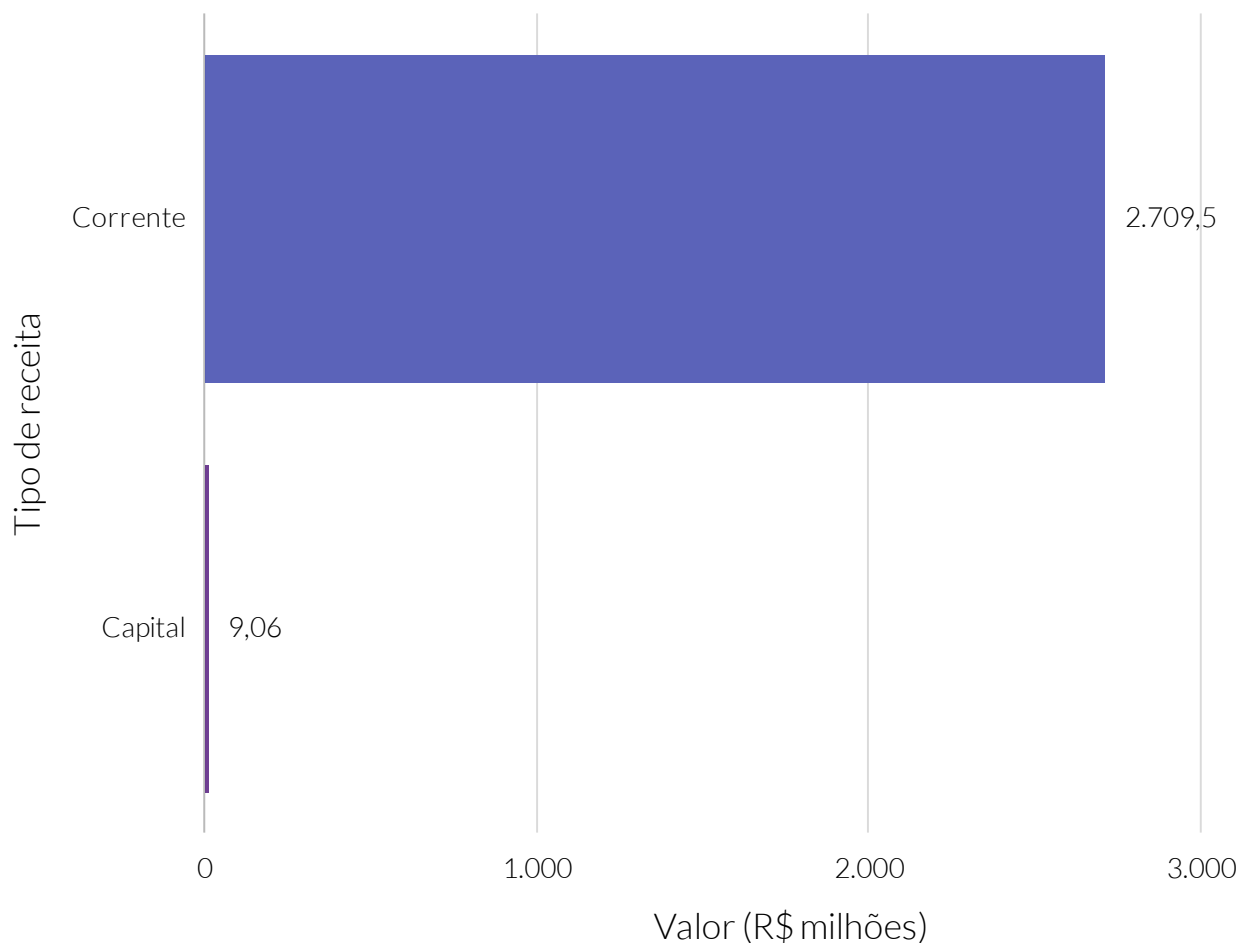

Fonte: Sistema de Informações Contábeis e Fiscais do Setor Público Brasileiro (SICONFI).

Dedução da receita orçamentária (R\$) por tipo de receita (exceto intraorçamentária) - 2020

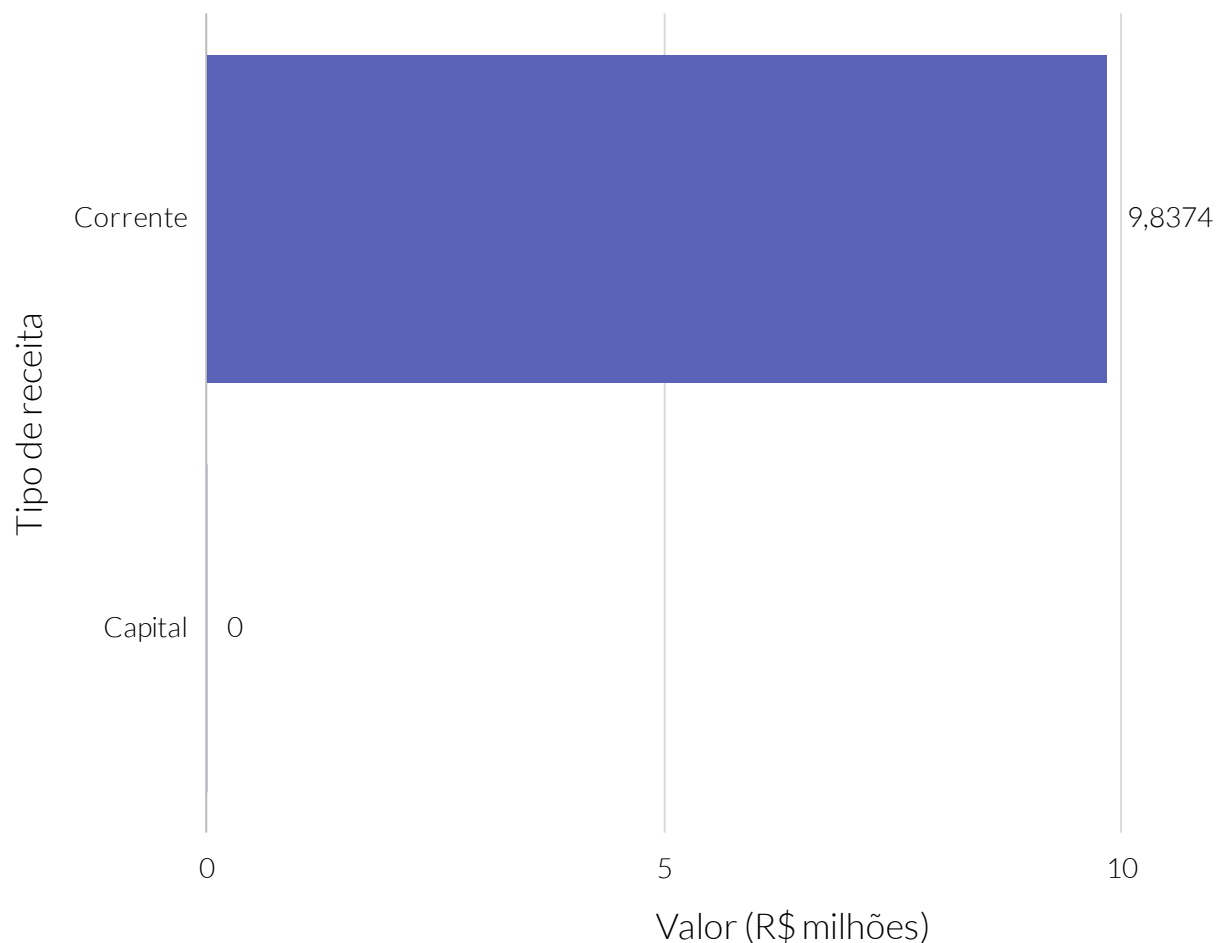

Fonte: Sistema de Informações Contábeis e Fiscais do Setor Público Brasileiro (SICONFI).

Receita intraorçamentária (R\$) por tipo de receita - 2020

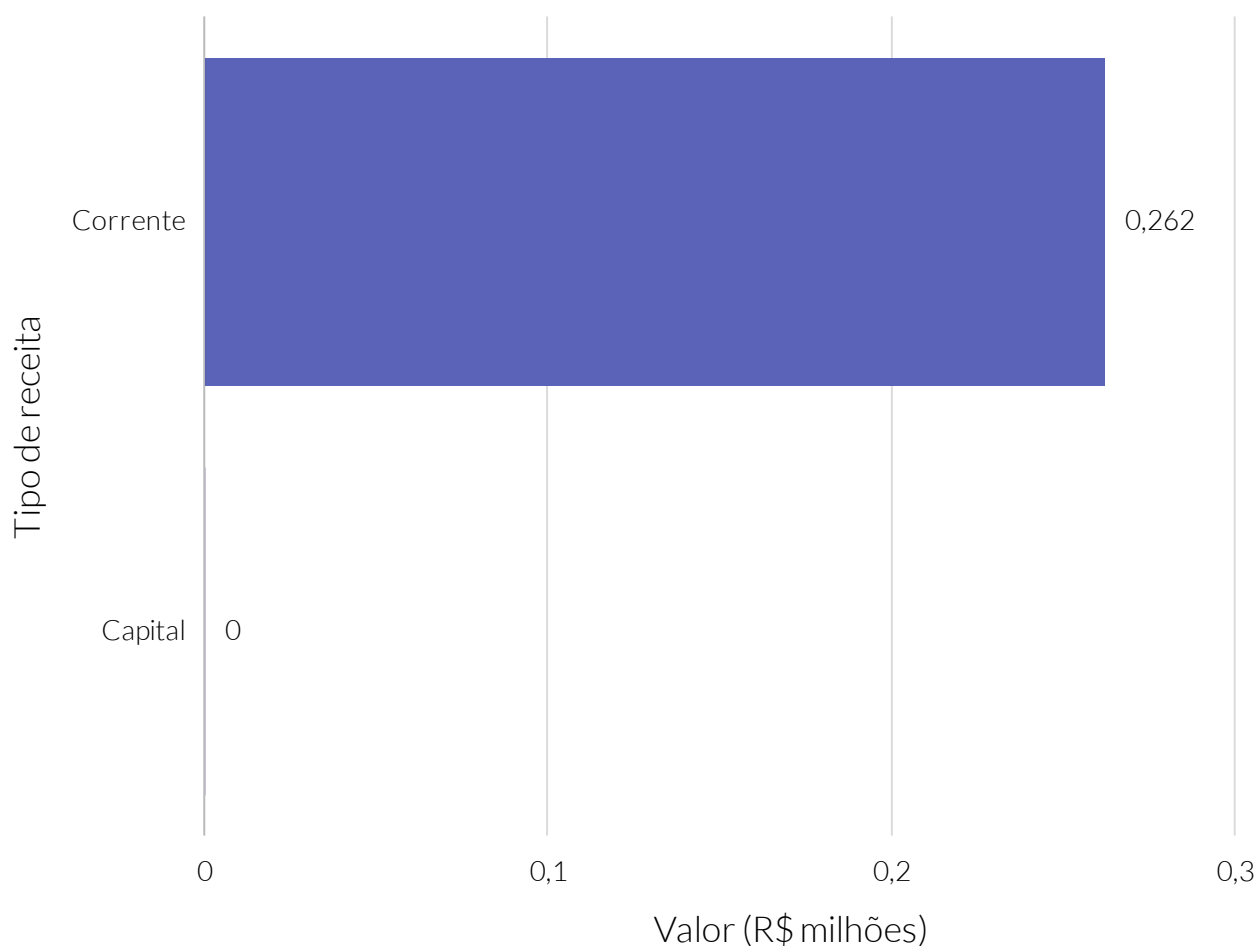

Fonte: Receita intraorçamentária (R\$) por tipo de receita.

Dedução da receita intraorçamentária (R\$) por tipo de receita - 2020

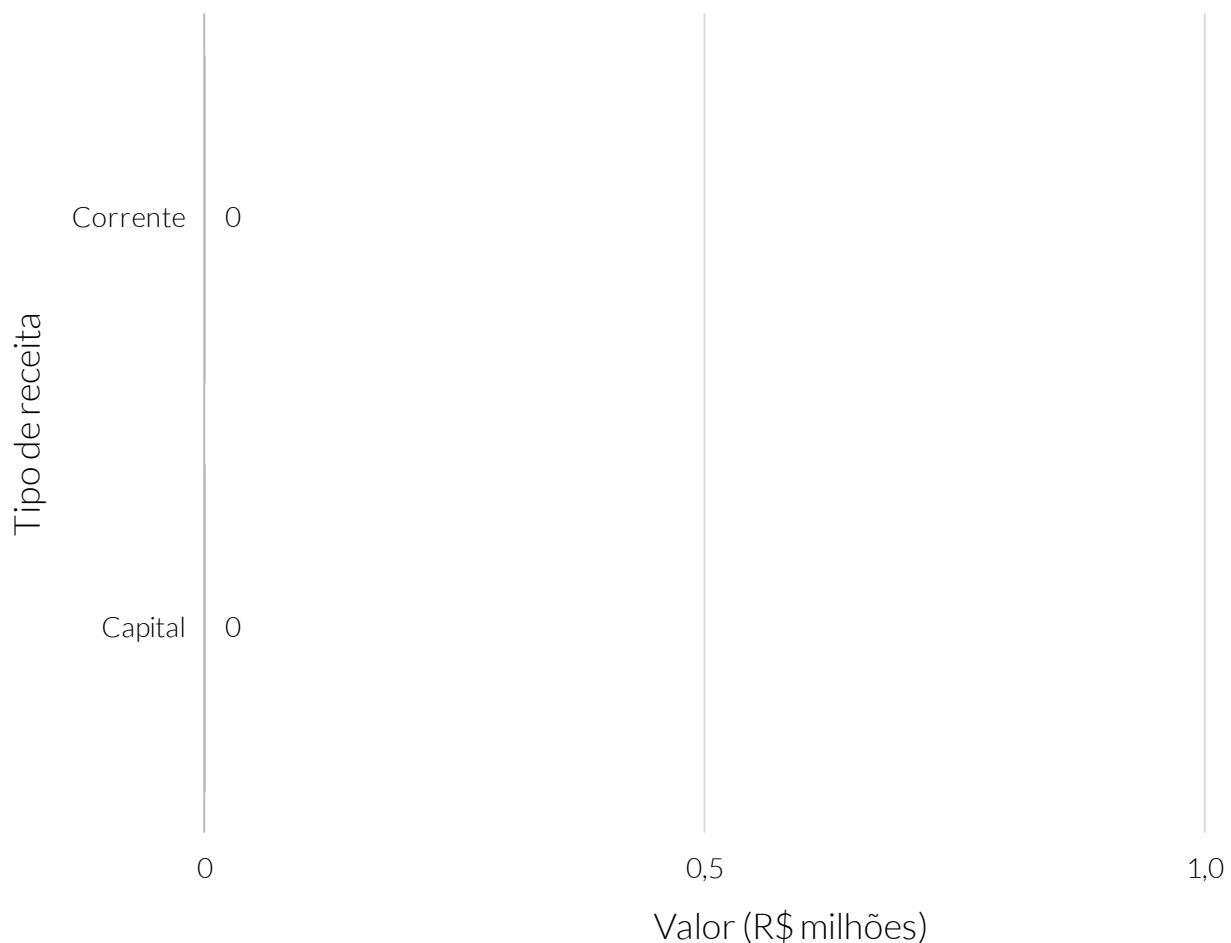

Fonte: Sistema de Informações Contábeis e Fiscais do Setor Público Brasileiro (SICONFI).

Receita orçamentária (R\$), por receita corrente (exceto intraorçamentária) - 2020

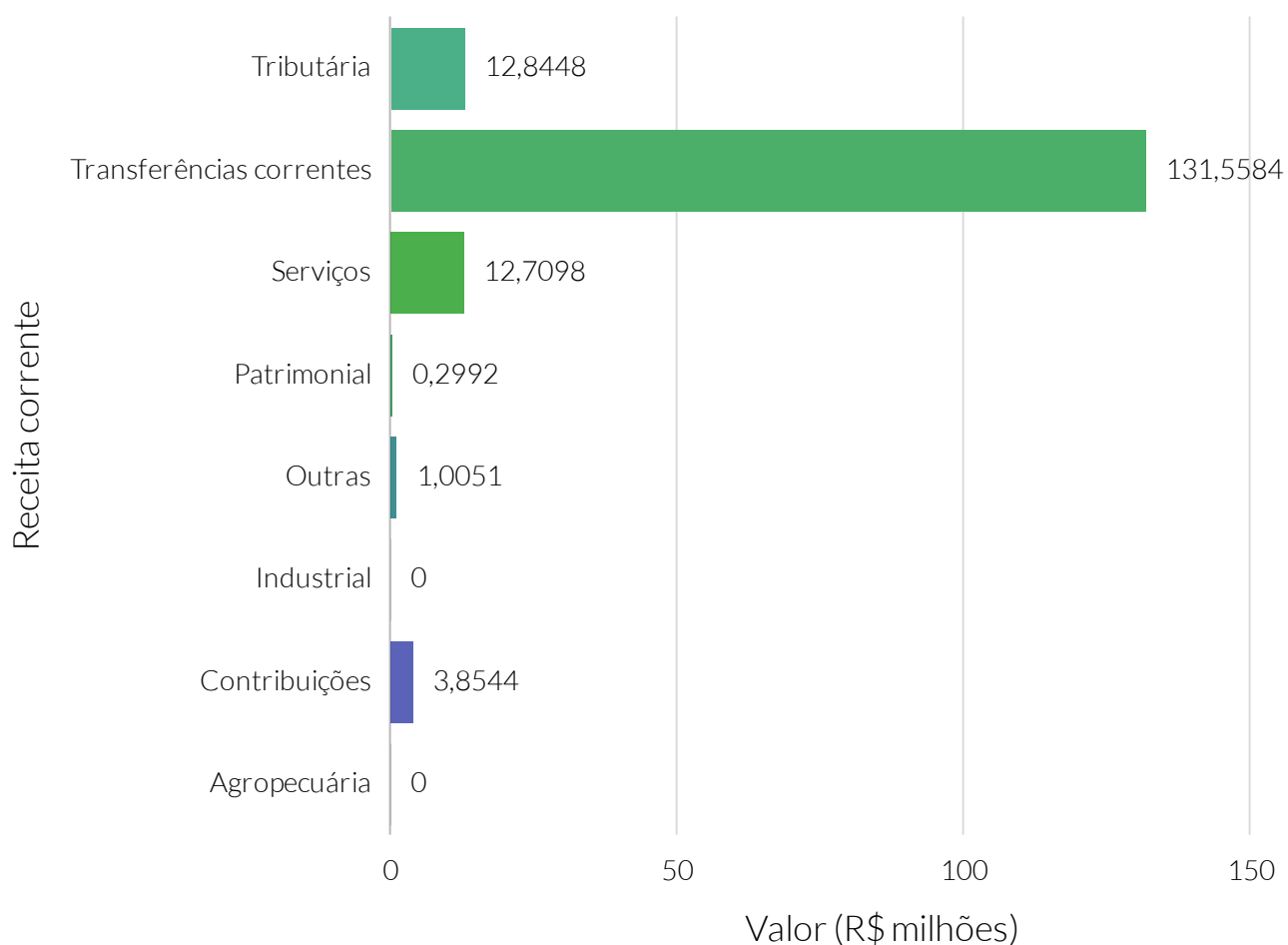

Fonte: Sistema de Informações Contábeis e Fiscais do Setor Público Brasileiro (SICONFI).

Receita orçamentária per capita (R\$), por receita corrente (exceto intraorçamentária) - 2020

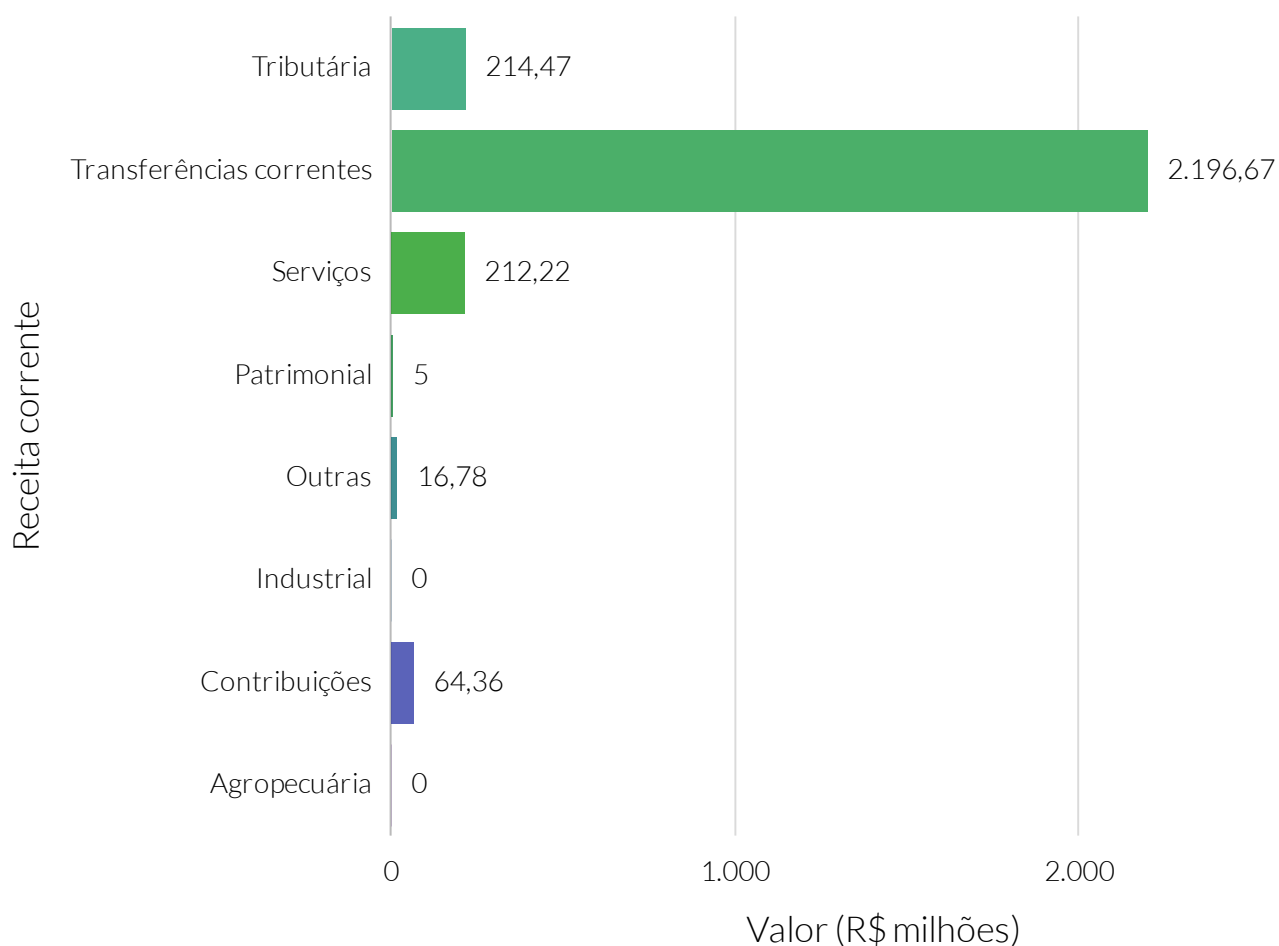

Fonte: Sistema de Informações Contábeis e Fiscais do Setor Público Brasileiro (SICONFI).

Dedução da receita orçamentária (R\$), por receita corrente (exceto intraorçamentária) - 2020

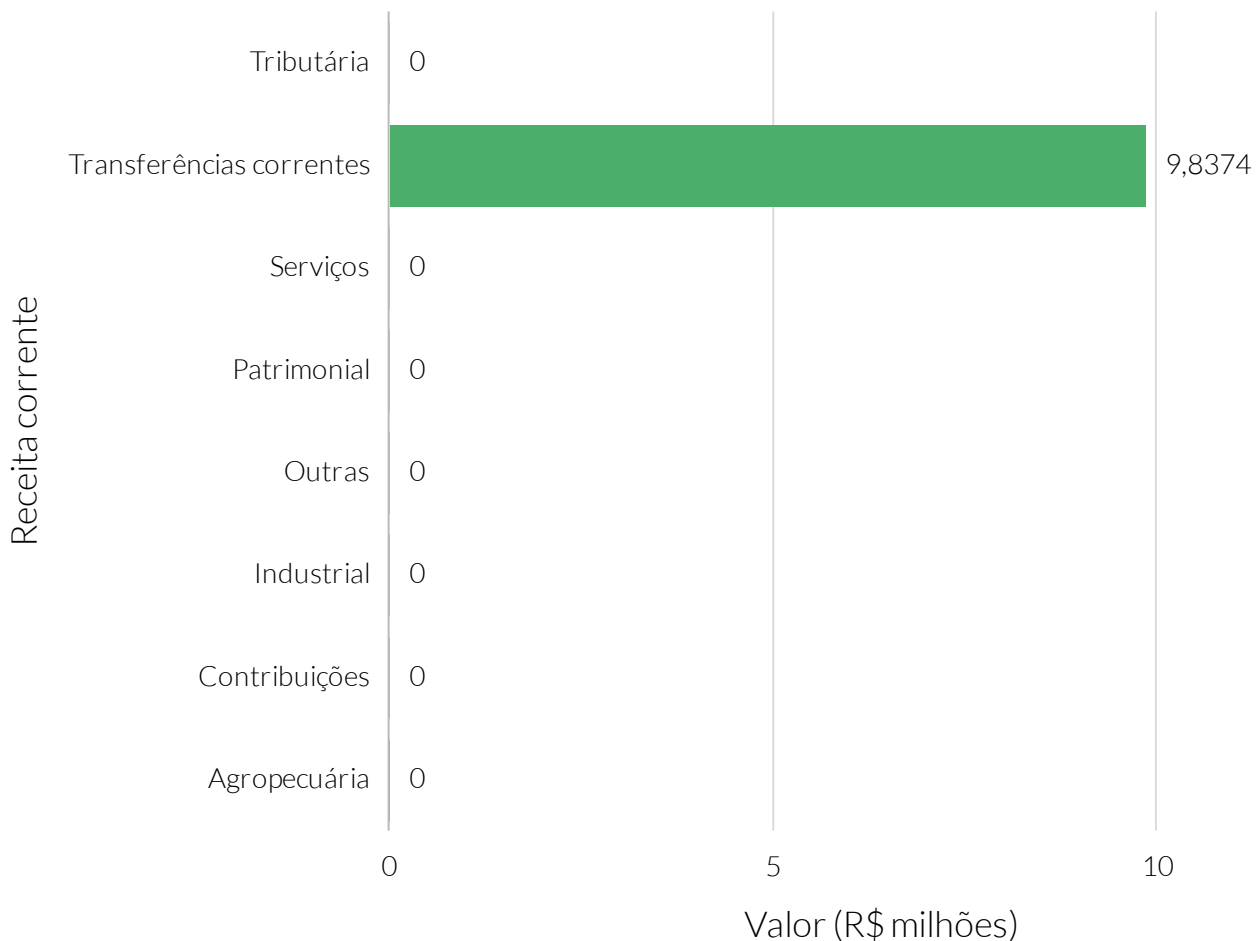

Fonte: Sistema de Informações Contábeis e Fiscais do Setor Público Brasileiro (SICONFI).

Receita intraorçamentária (R\$), por receita corrente - 2020

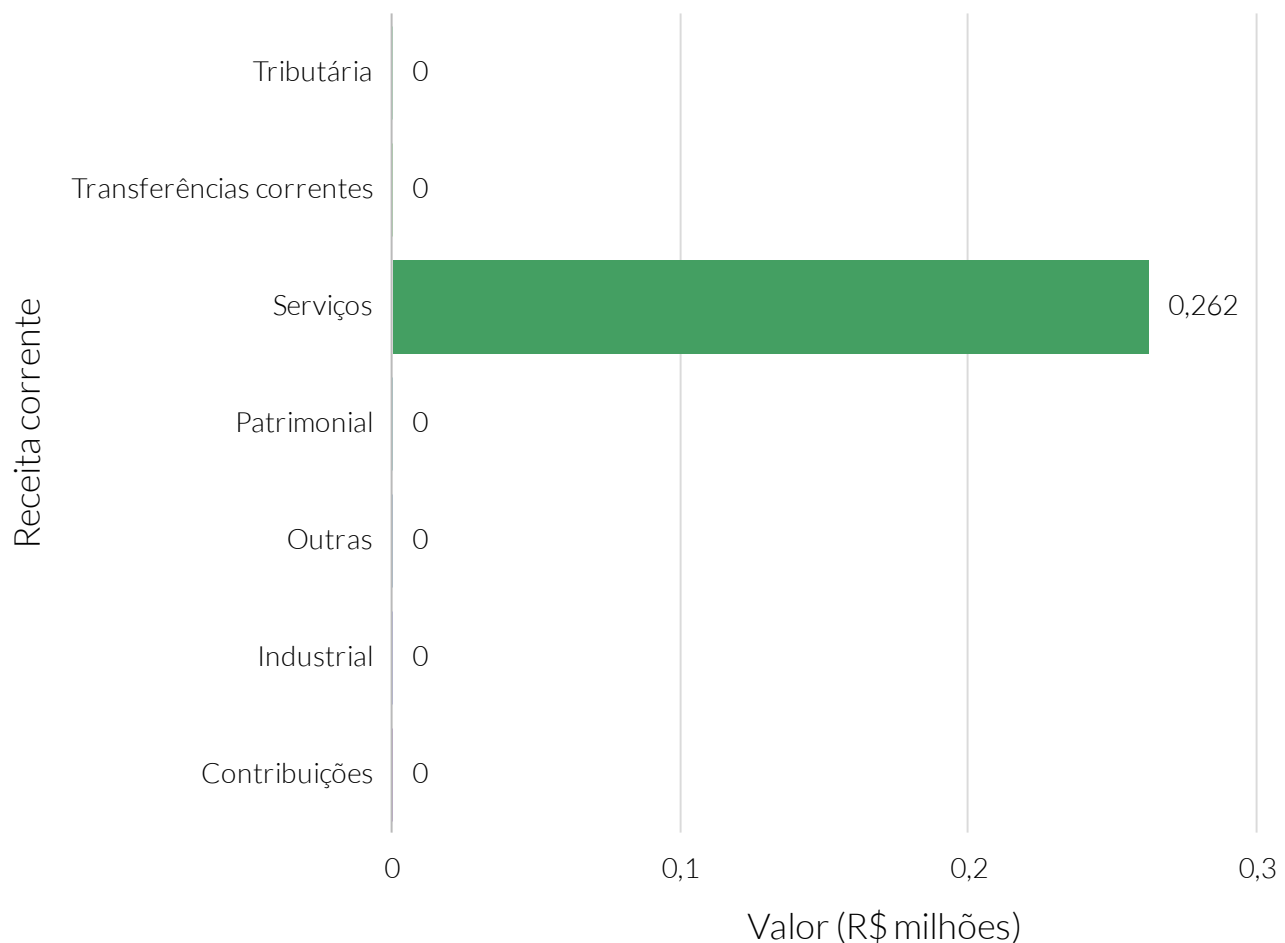

Fonte: Sistema de Informações Contábeis e Fiscais do Setor Público Brasileiro (SICONFI).

Dedução da receita intraorçamentária (R\$), por receita corrente - 2020

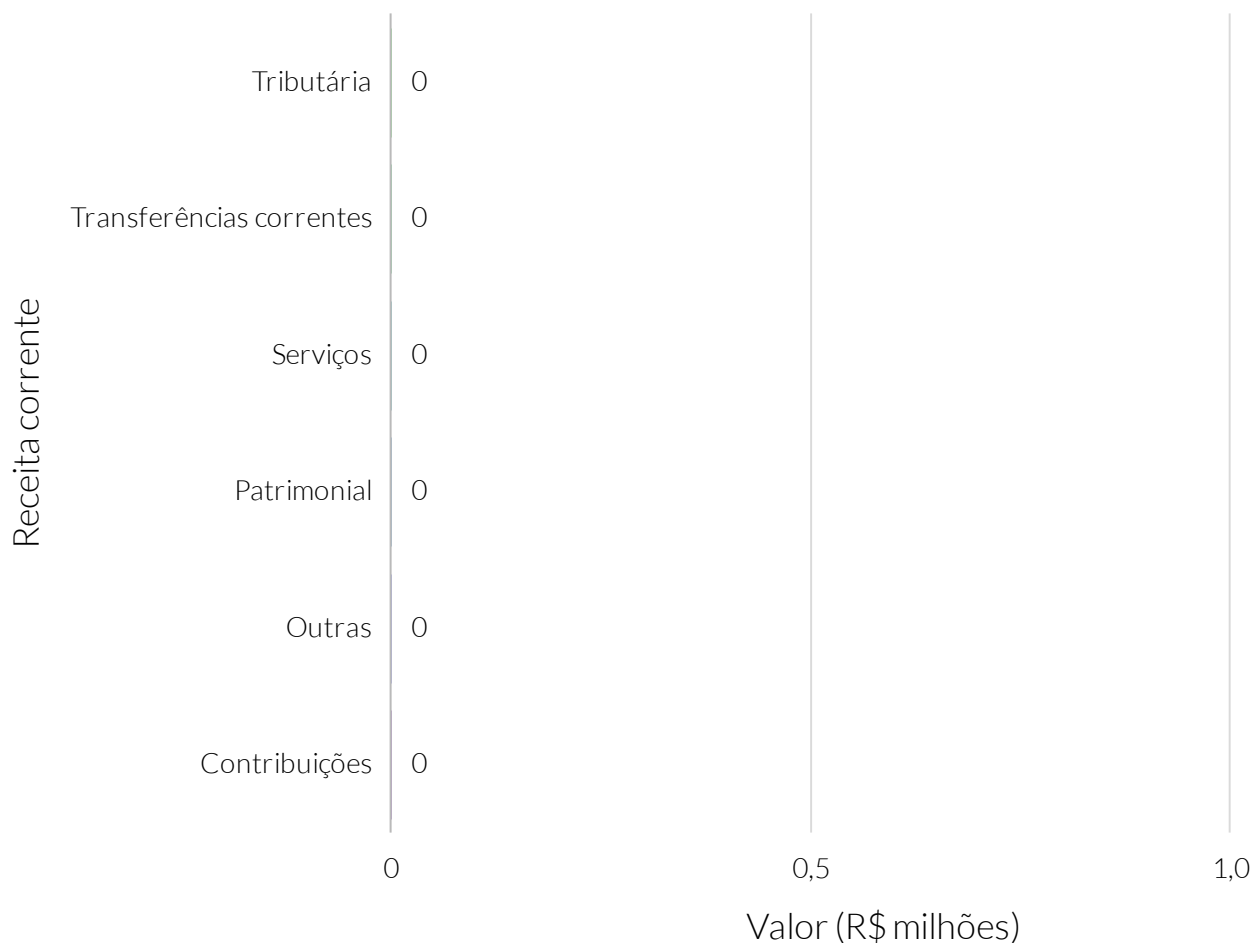

Fonte: Sistema de Informações Contábeis e Fiscais do Setor Público Brasileiro (SICONFI).

Receita orçamentária (R\$), por receita de capital (exceto intraorçamentária) - 2020

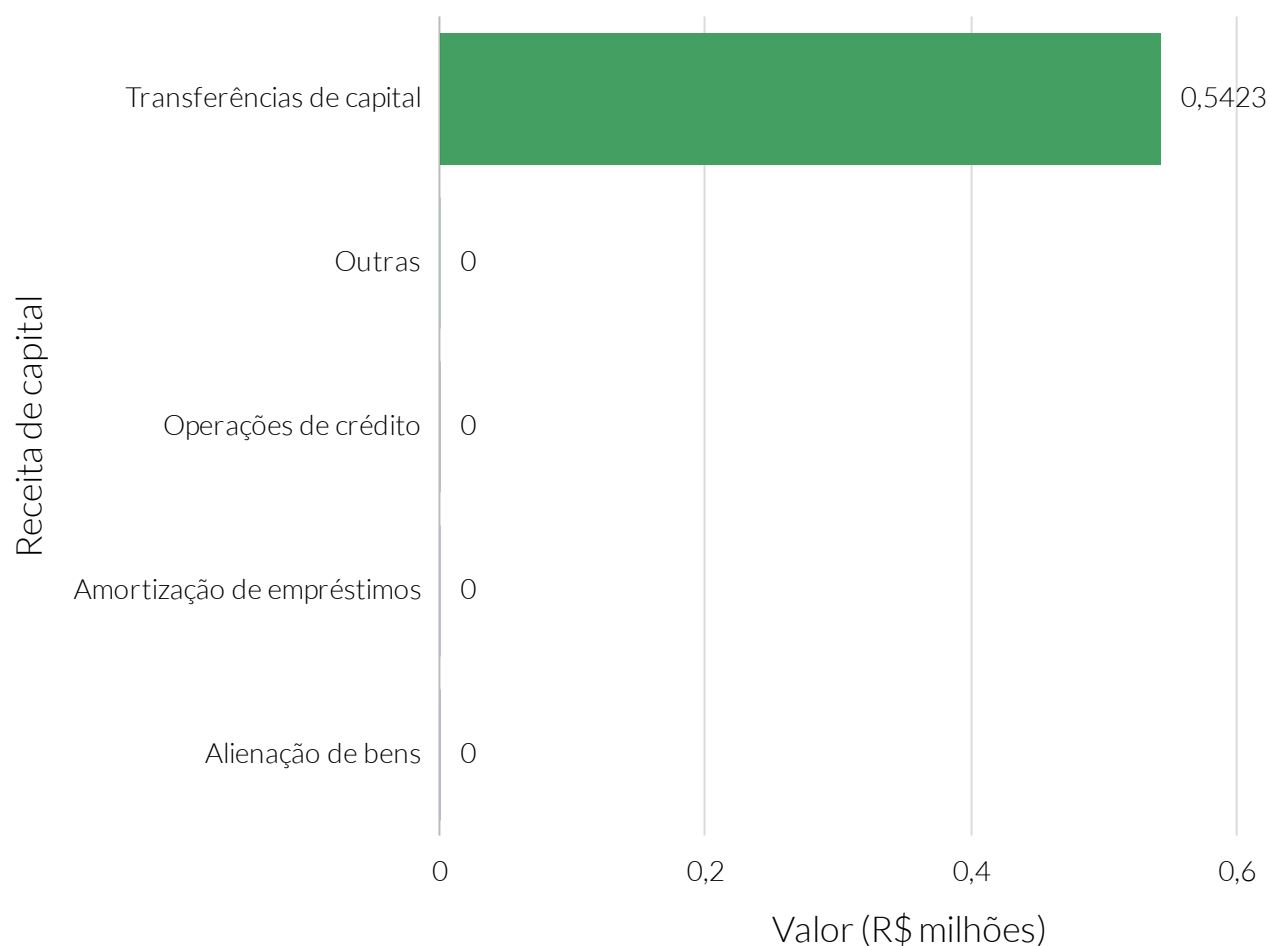

Fonte: Sistema de Informações Contábeis e Fiscais do Setor Público Brasileiro (SICONFI).

Nota: Empréstimos se referem à Amortização de empréstimos .

Receita orçamentária per capita (R\$), por receita de capital (exceto intraorçamentária) - 2020

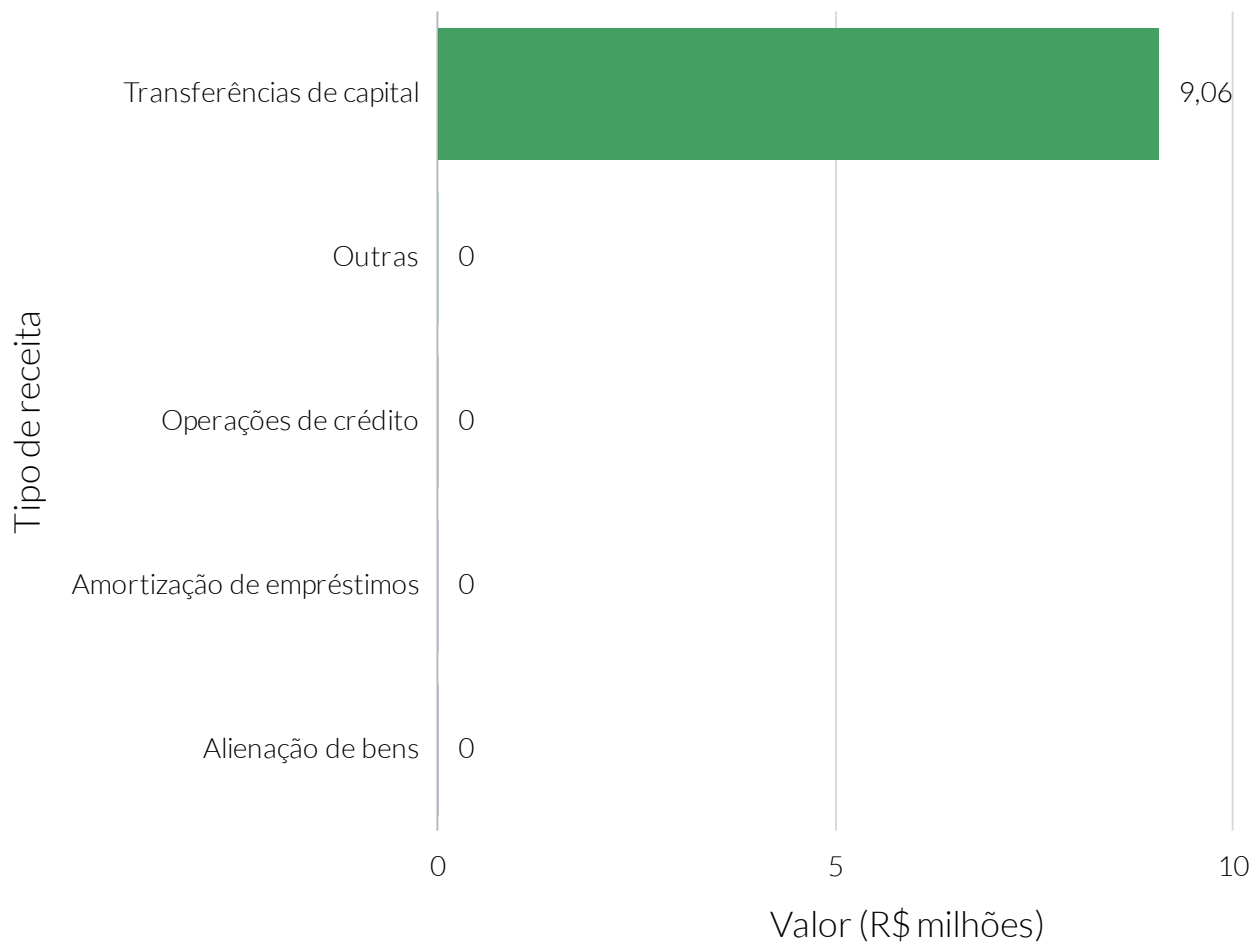

Fonte: Sistema de Informações Contábeis e Fiscais do Setor Público Brasileiro (SICONFI).

Dedução da receita orçamentária (R\$), por receita de capital (exceto intraorçamentária) - 2020

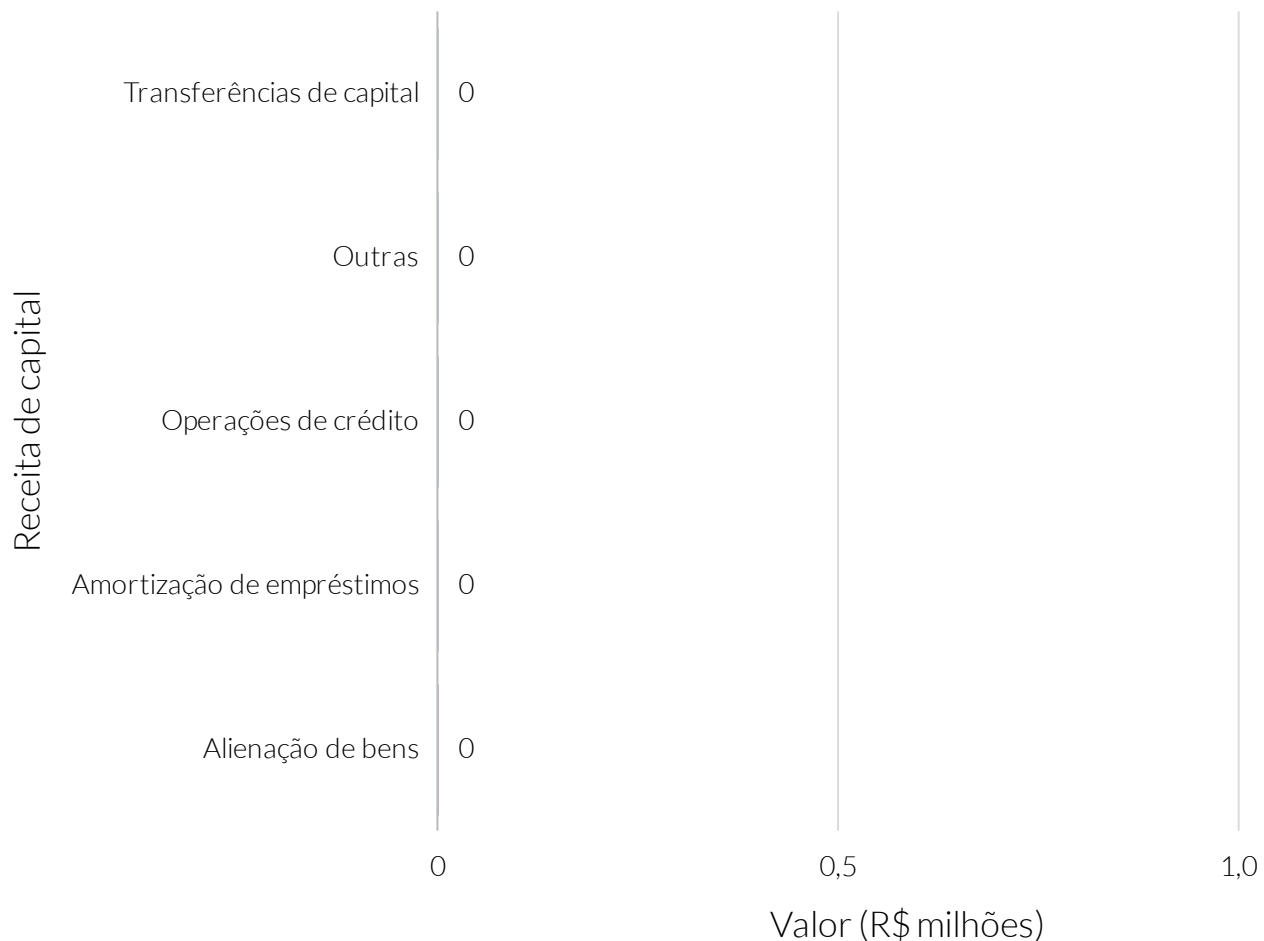

Fonte: Sistema de Informações Contábeis e Fiscais do Setor Público Brasileiro (SICONFI).

Dedução da receita intraorçamentária (R\$), por receita de capital - 2020

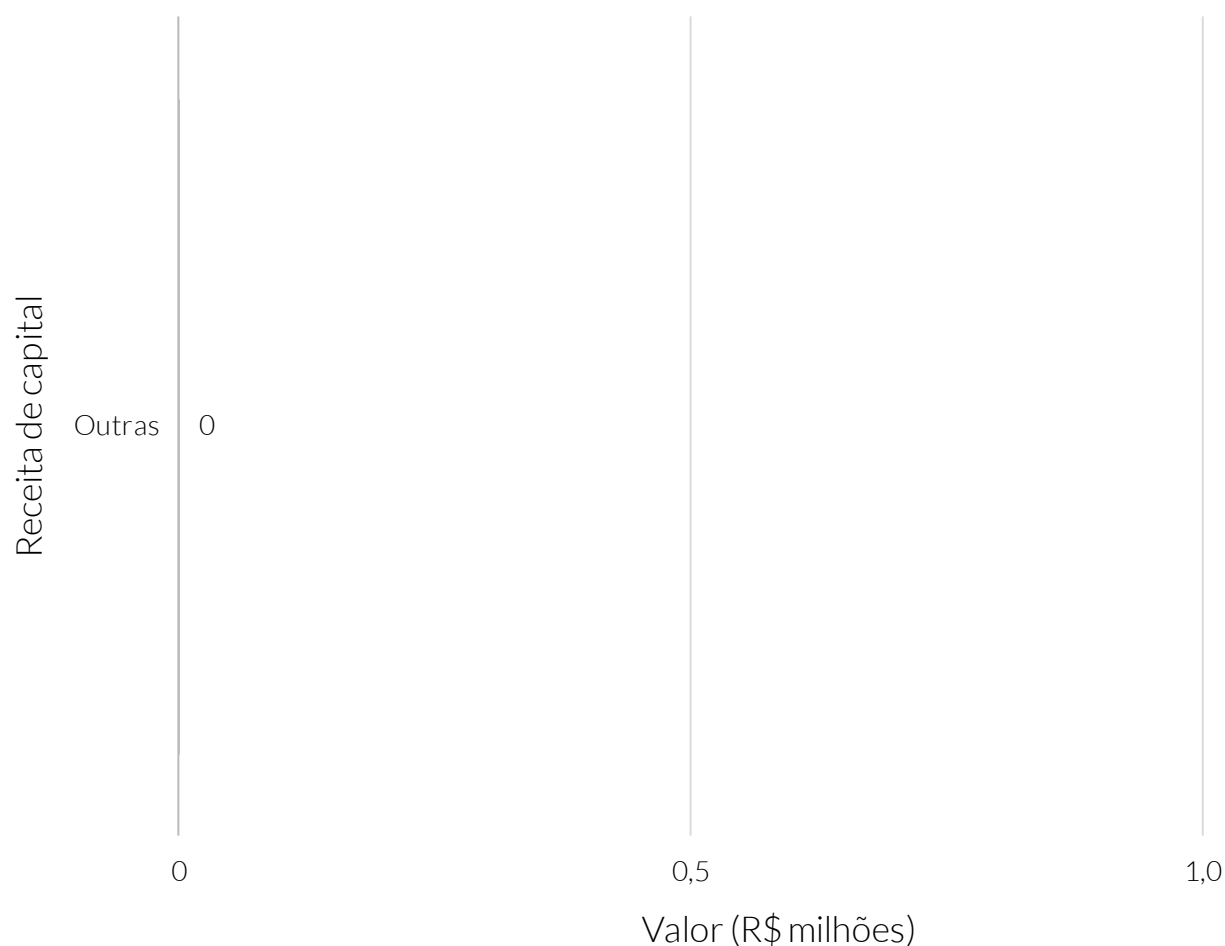

Fonte: Sistema de Informações Contábeis e Fiscais do Setor Público Brasileiro (SICONFI).

Receita intraorçamentária (R\$), por receita de capital - 2020

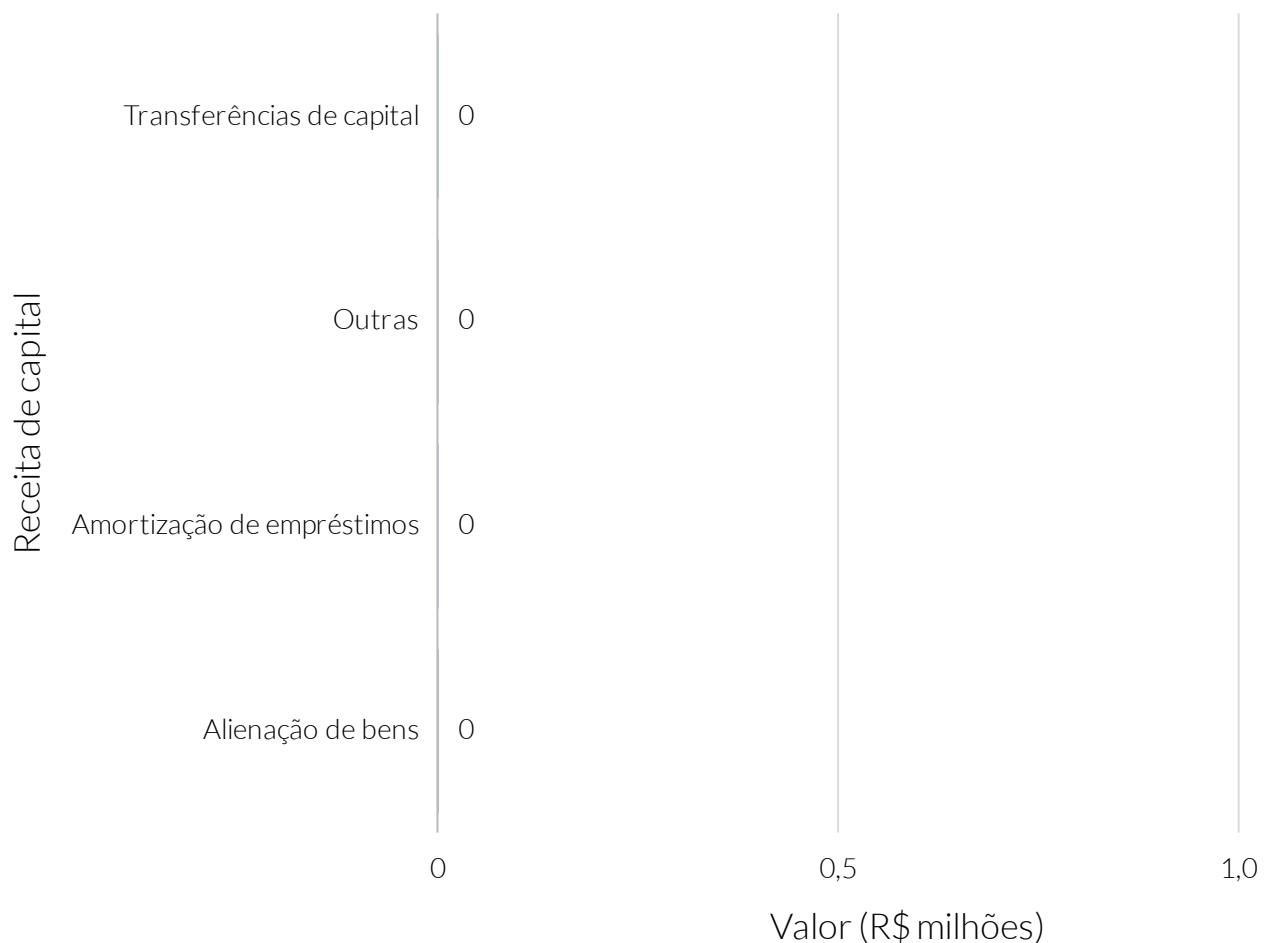

Fonte: Sistema de Informações Contábeis e Fiscais do Setor Público Brasileiro (SICONFI) .

Receita orçamentária (R\$), por tipo de receita tributária (exceto intraorçamentária) - 2020

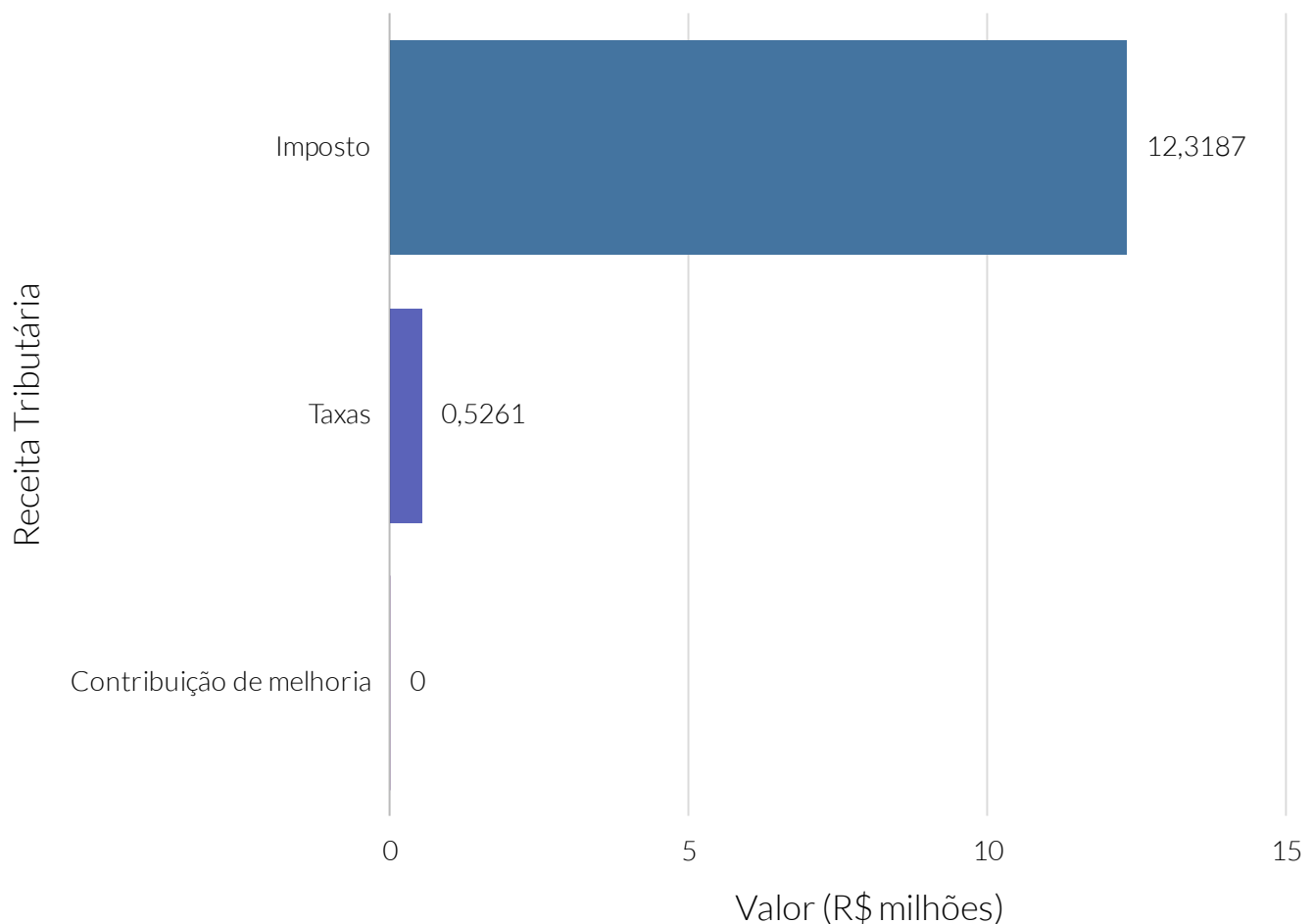

Fonte: Sistema de Informações Contábeis e Fiscais do Setor Público Brasileiro (SICONFI).

Receita orçamentária (R\$), por tipo de receita de transferência intergovernamental (exceto intraorçamentária) - 2020

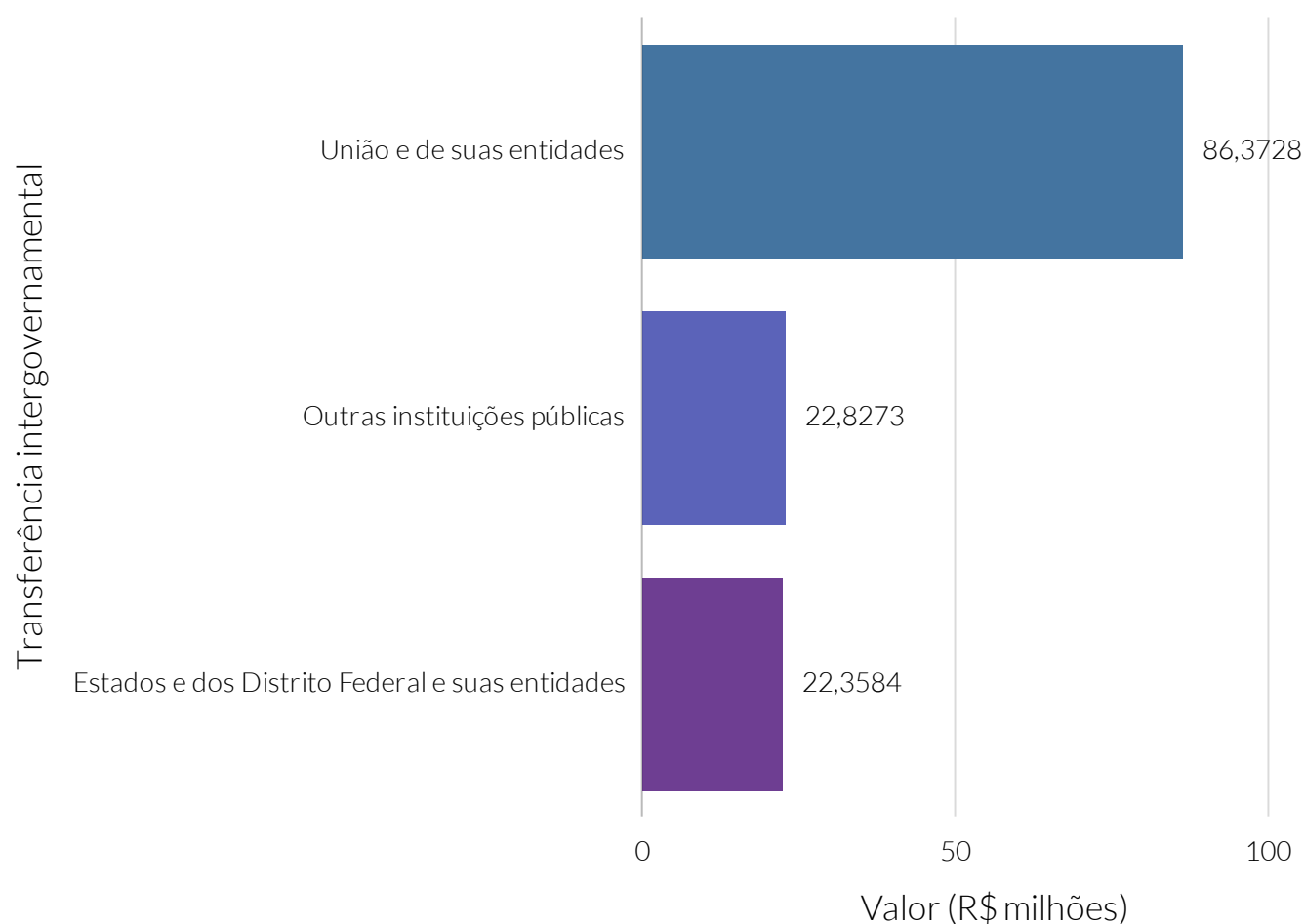

Fonte: Sistema de Informações Contábeis e Fiscais do Setor Público Brasileiro (SICONFI).

Receita orçamentária (R\$), por tipo de imposto (exceto intraorçamentária) - 2020

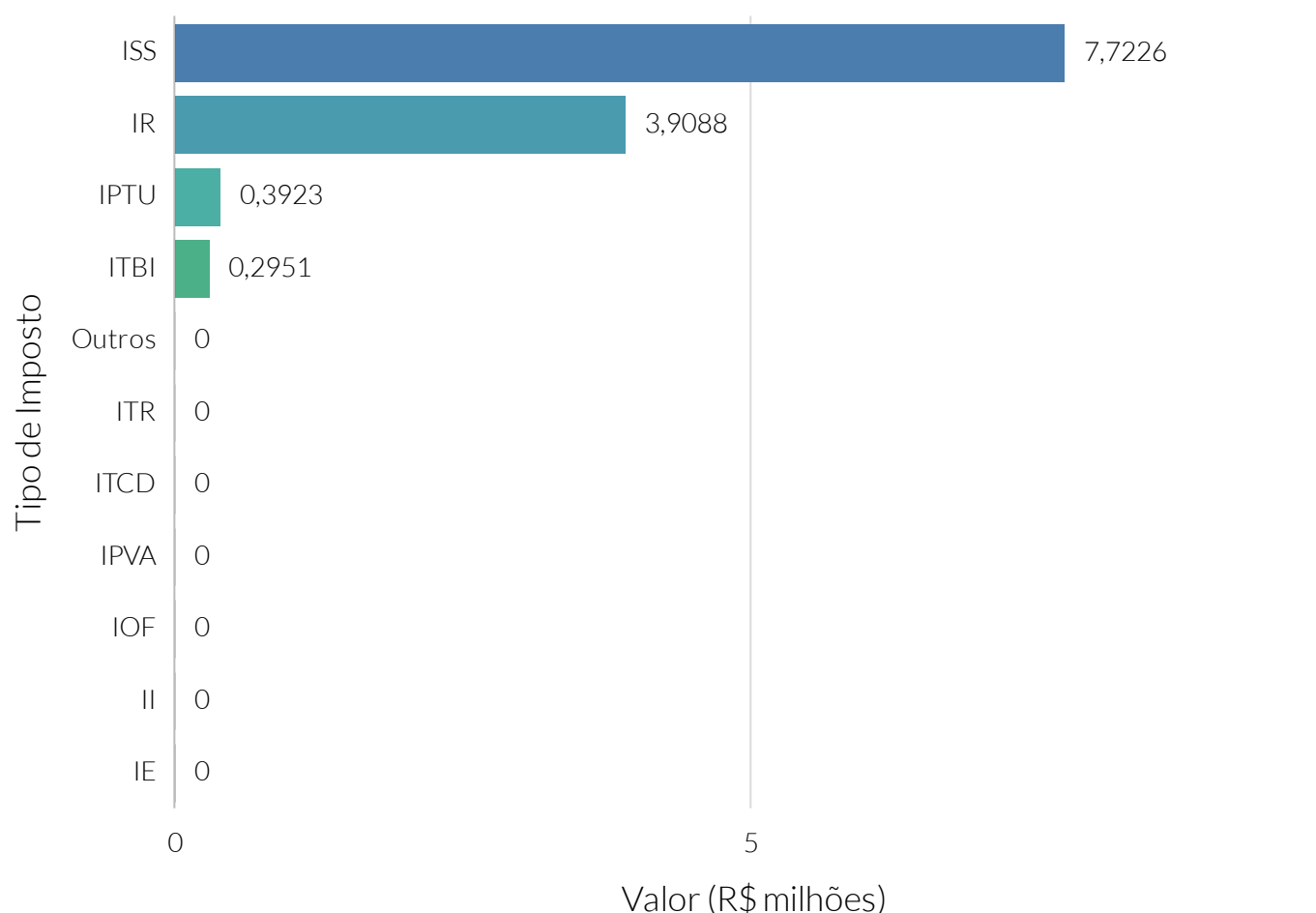

Fonte: Sistema de Informações Contábeis e Fiscais do Setor Público Brasileiro (SICONFI).

Nota: Tipos de impostos: Exportação (IE), Importação (II), Operações financeiras (IOF), Propriedade predial e territorial urbana (IPTU), Propriedade de veículos automotores (IPVA), Renda e proventos de qualquer natureza (IR), Serviços de qualquer natureza (ISS), Transmissão inter vivos de bens e imóveis e de direitos reais sobre imóveis (ITBI), Propriedade territorial rural (ITR), Transmissão causa mortis e doação de bens e direitos (ITCD).

De acordo com dados do Sistema de Informações Contábeis e Fiscais do Setor Público Brasileiro (SICONFI) da Secretaria do Tesouro Nacional (STN), o valor de despesa orçamentária empenhada no município de Limoeiro do Norte, no ano de 2020, foi de R\$ 168.774.300,99, sendo 92,54% referente à despesa corrente.

A despesa orçamentária empenhada per capita de Limoeiro do Norte foi de R\$2.818,07.

A despesa com pessoal e encargos sociais, para o mesmo ano, foi de R\$79.402.630,28, valor que representa 50,84% da despesa corrente orçamentária empenhada de Limoeiro do Norte.

Despesa orçamentária empenhada (R\$)

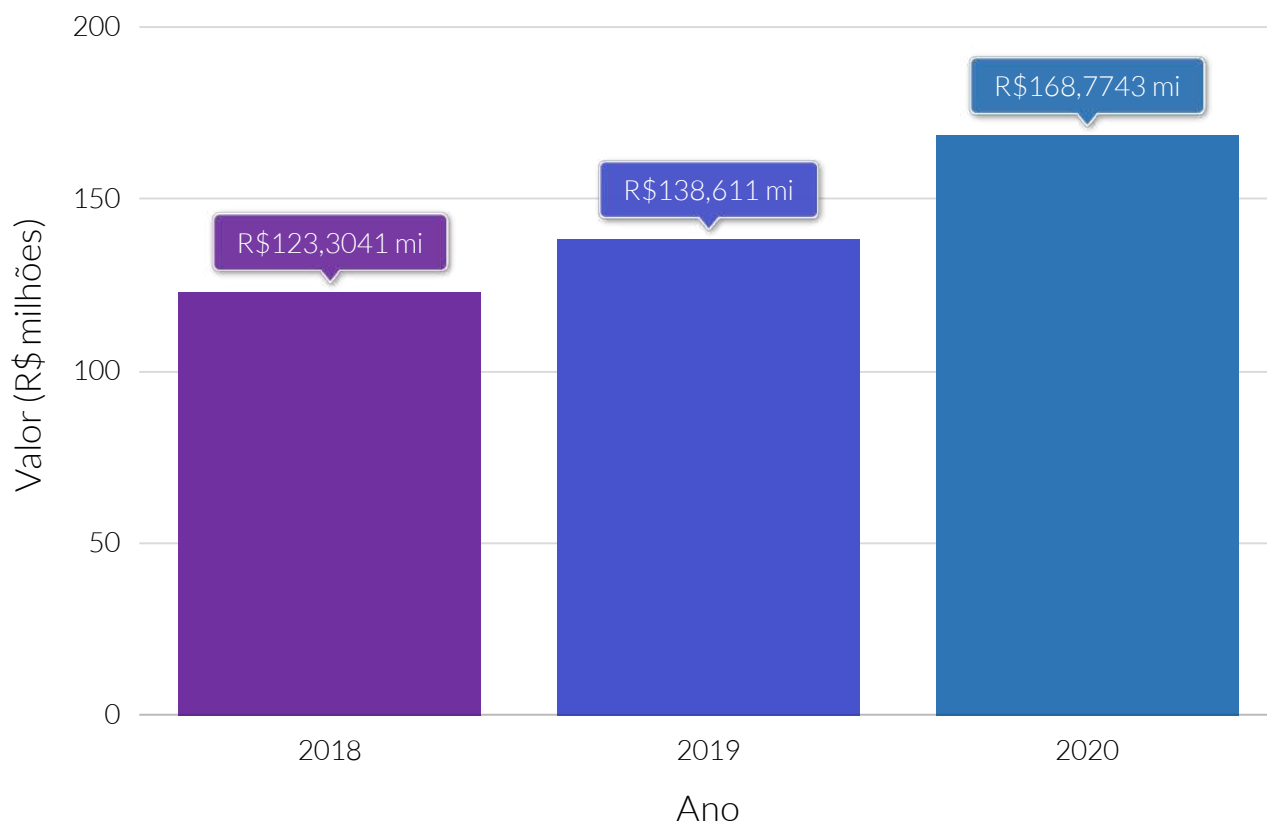

Fonte: Sistema de Informações Contábeis e Fiscais do Setor Público Brasileiro (SICONFI) .

Despesa orçamentária empenhada per capita (R\$)

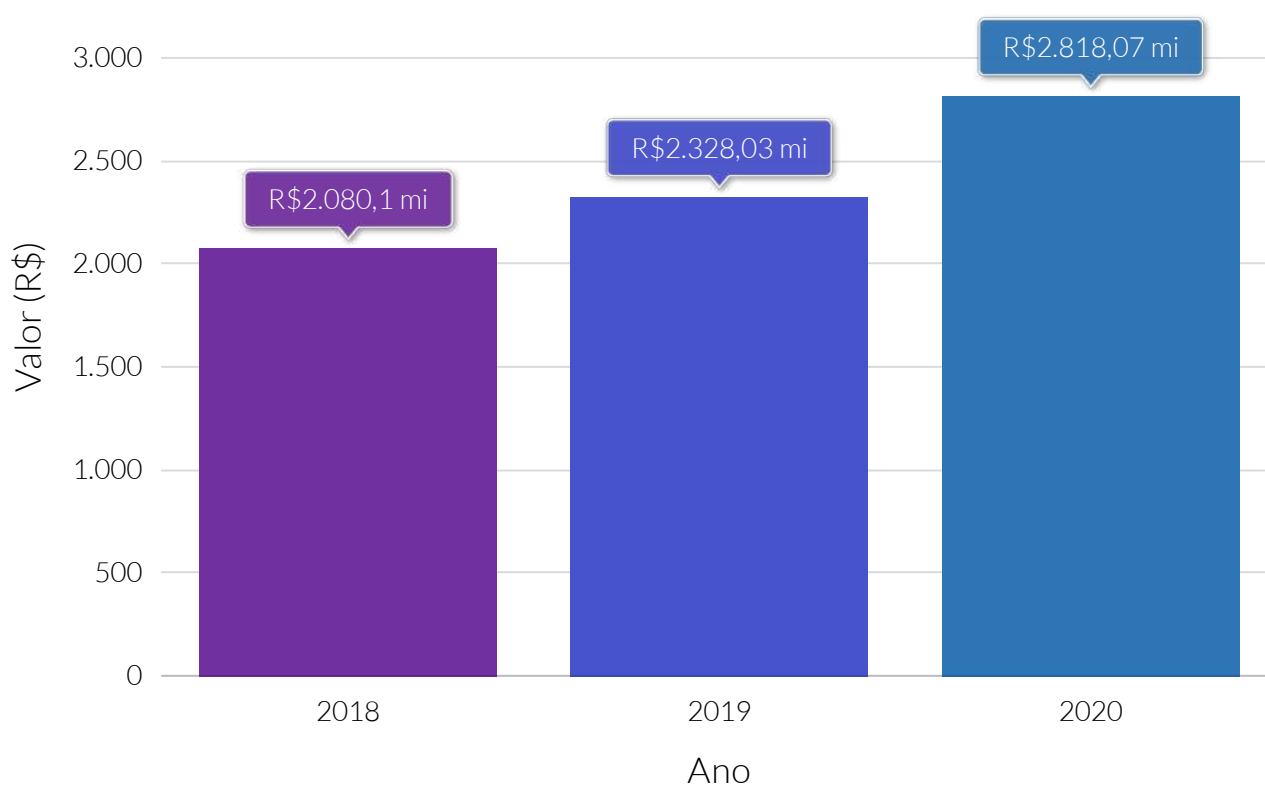

Fonte: Sistema de Informações Contábeis e Fiscais do Setor Público Brasileiro (SICONFI).

Despesa orçamentária empenhada (R\$), por tipo de despesa - 2020

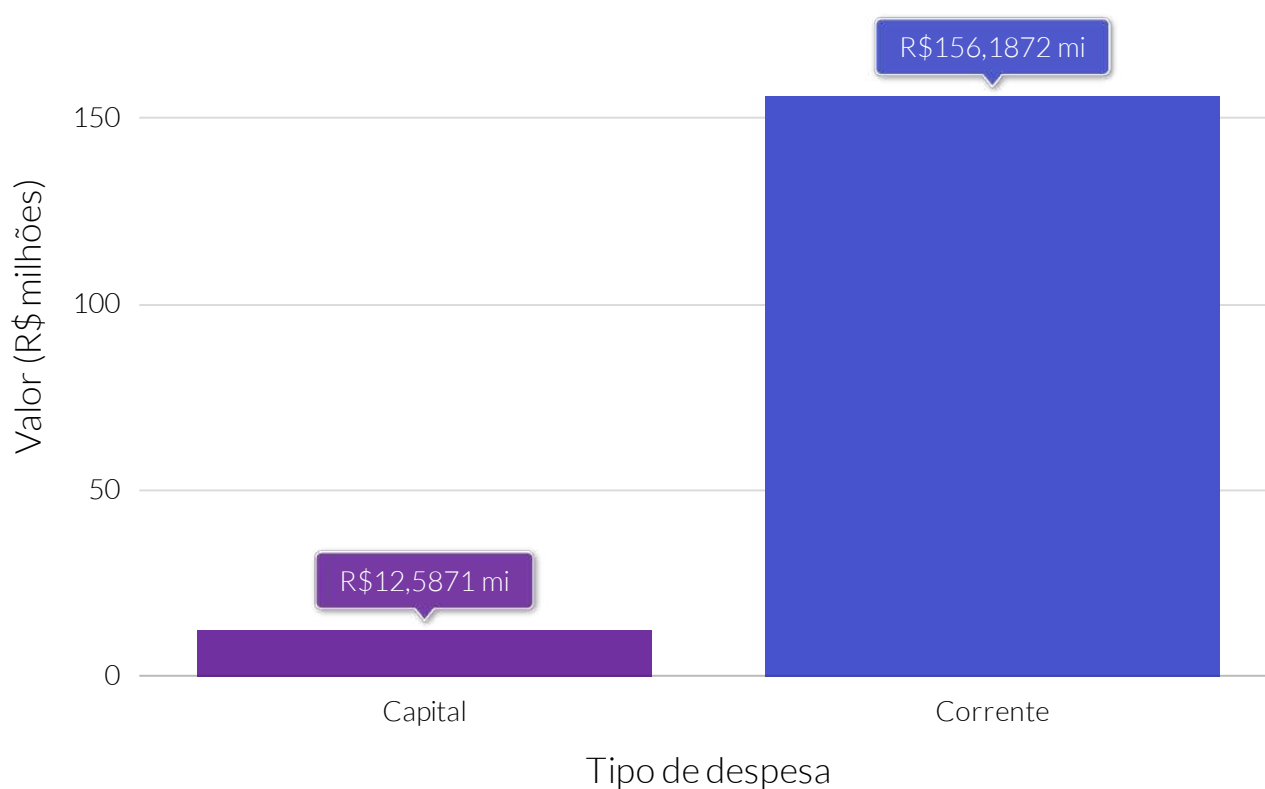

Fonte: Sistema de Informações Contábeis e Fiscais do Setor Público Brasileiro (SICONFI).

Despesa orçamentária empenhada (R\$), por despesa corrente - 2020

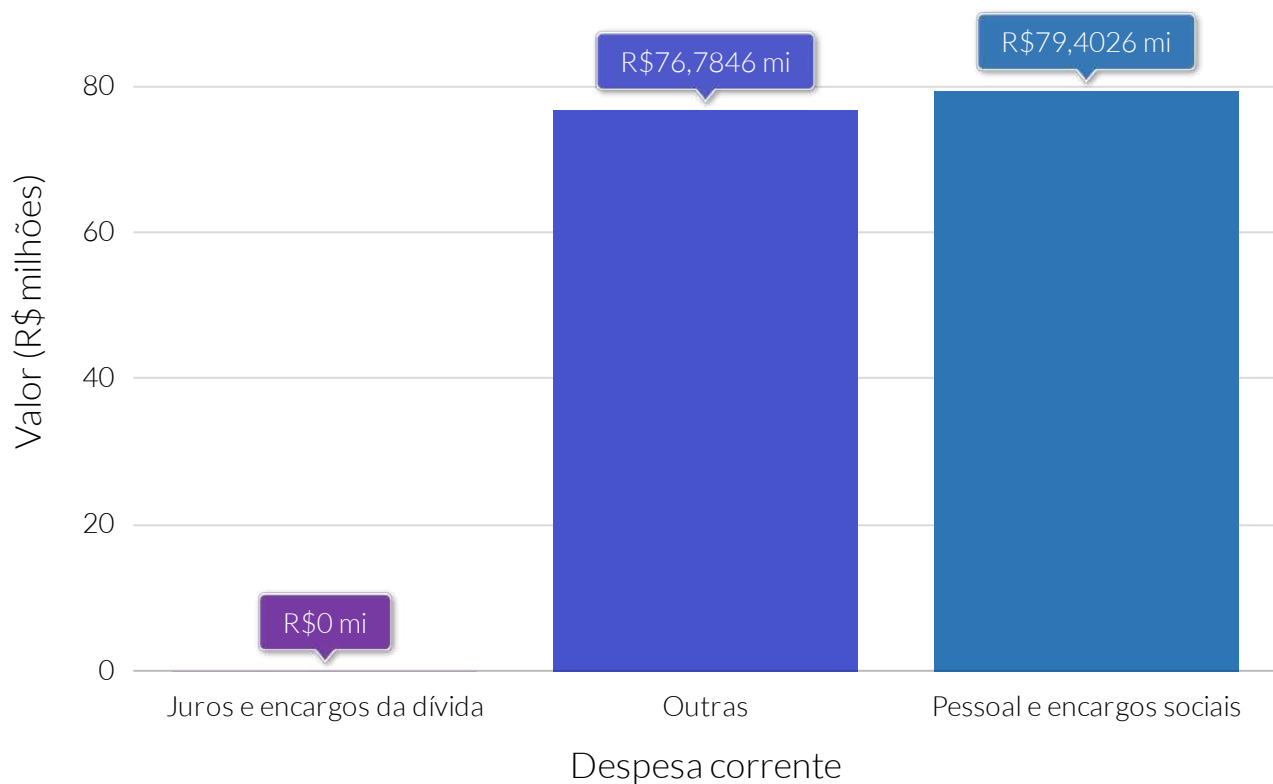

Fonte: Sistema de Informações Contábeis e Fiscais do Setor Público Brasileiro (SICONFI).

Despesa orçamentária empenhada (R\$), por despesa de capital - 2020

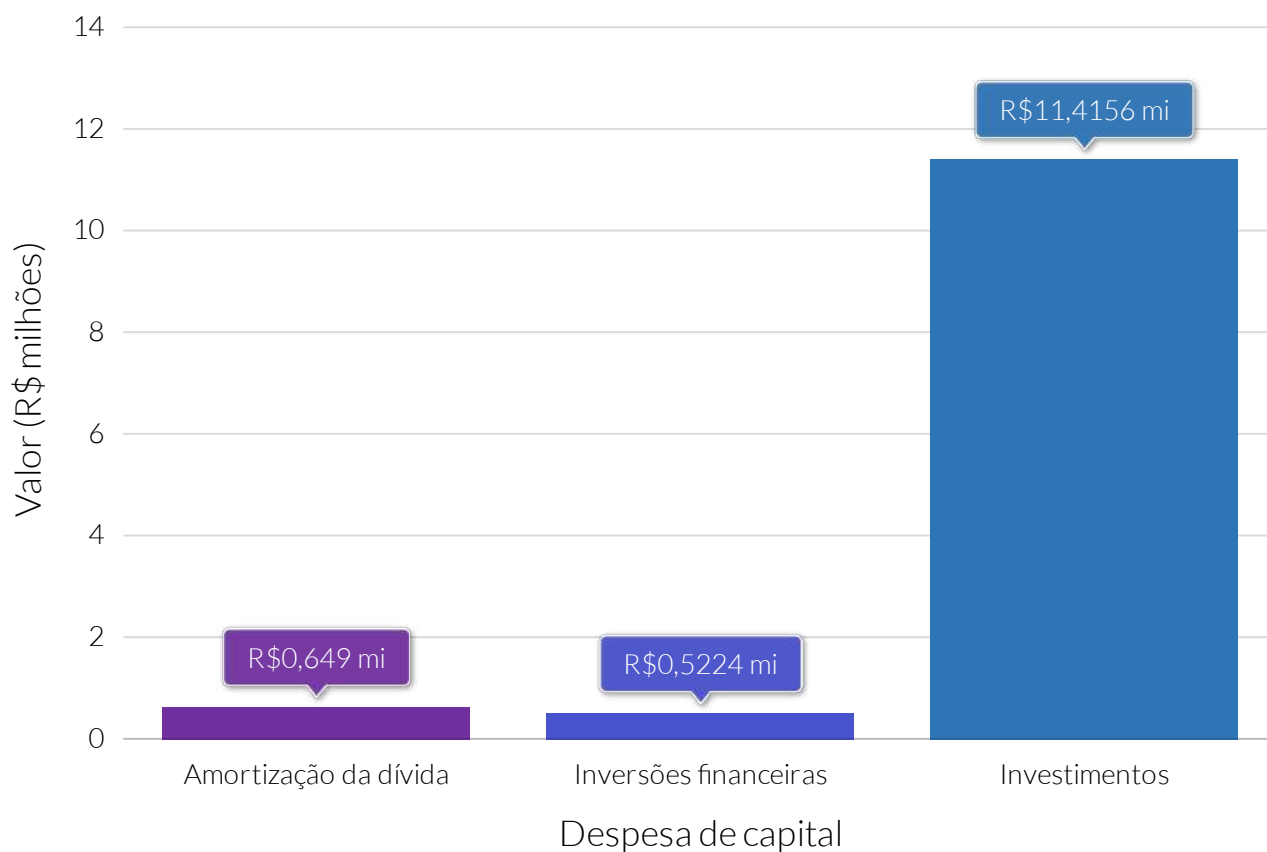

Fonte: Sistema de Informações Contábeis e Fiscais do Setor Público Brasileiro (SICONFI).

Segundo o Instituto Brasileiro de Geografia e Estatística (IBGE), no ano de 2018, a soma em valores monetários de todos os bens e serviços finais produzidos por Limoeiro do Norte alcançou um montante de R\$946.141.000. A participação do PIB deste município no PIB de seu estado passou de 0,59% no ano de 2012, para 0,61% no ano de 2018. O PIB de Limoeiro do Norte ocupou a 22ª posição de Ceará.

Um total de 22,83% do PIB de Limoeiro do Norte, em ano de 2018, estava ligado à agropecuária, 6,80% à indústria e 41,25% ao segmento de prestação de serviços. A administração pública e os impostos representavam 21,03% e 8,09%, respectivamente.

Os valores do Valor Adicionado Bruto (VAB), no ano de 2018, referente às categorias agropecuária, indústria e administração pública eram, respectivamente, R\$216.006.000, R\$64.338.000 e R\$198.966.000.

O PIB per capita de Limoeiro do Norte alcançou o valor de R\$ 15.961,08, ocupando a posição 25º entre os municípios de Ceará. No comparativo deste indicador, o município ficou inferior à média do estado (R\$17.178,26).

PIB (R\$ milhões) a preços correntes

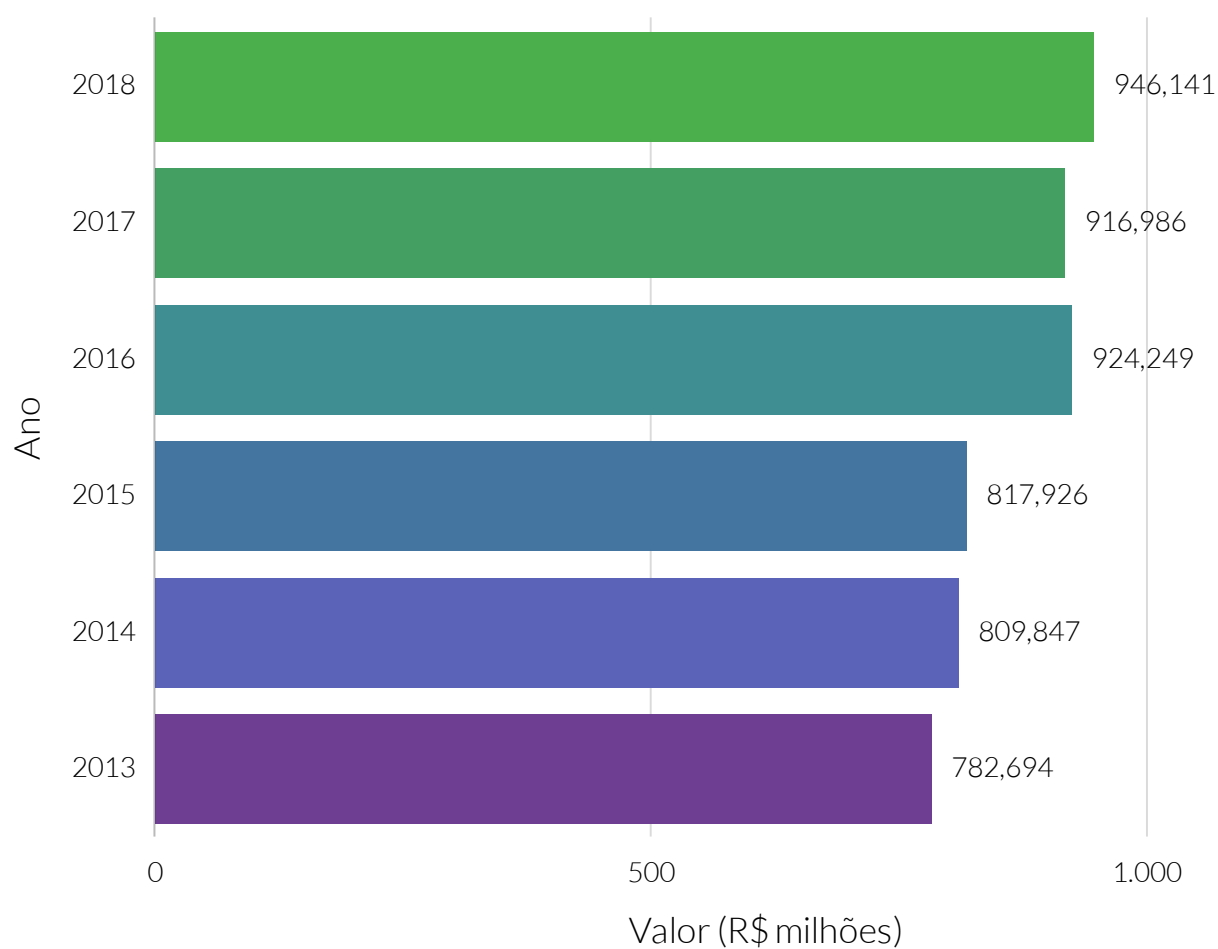

Fonte: Instituto Brasileiro de Geografia e Estatística (IBGE).

Nota: PIB - Produto Interno Bruto.

PIB (R\$) per capita a preços correntes dos municípios do cluster - 2018

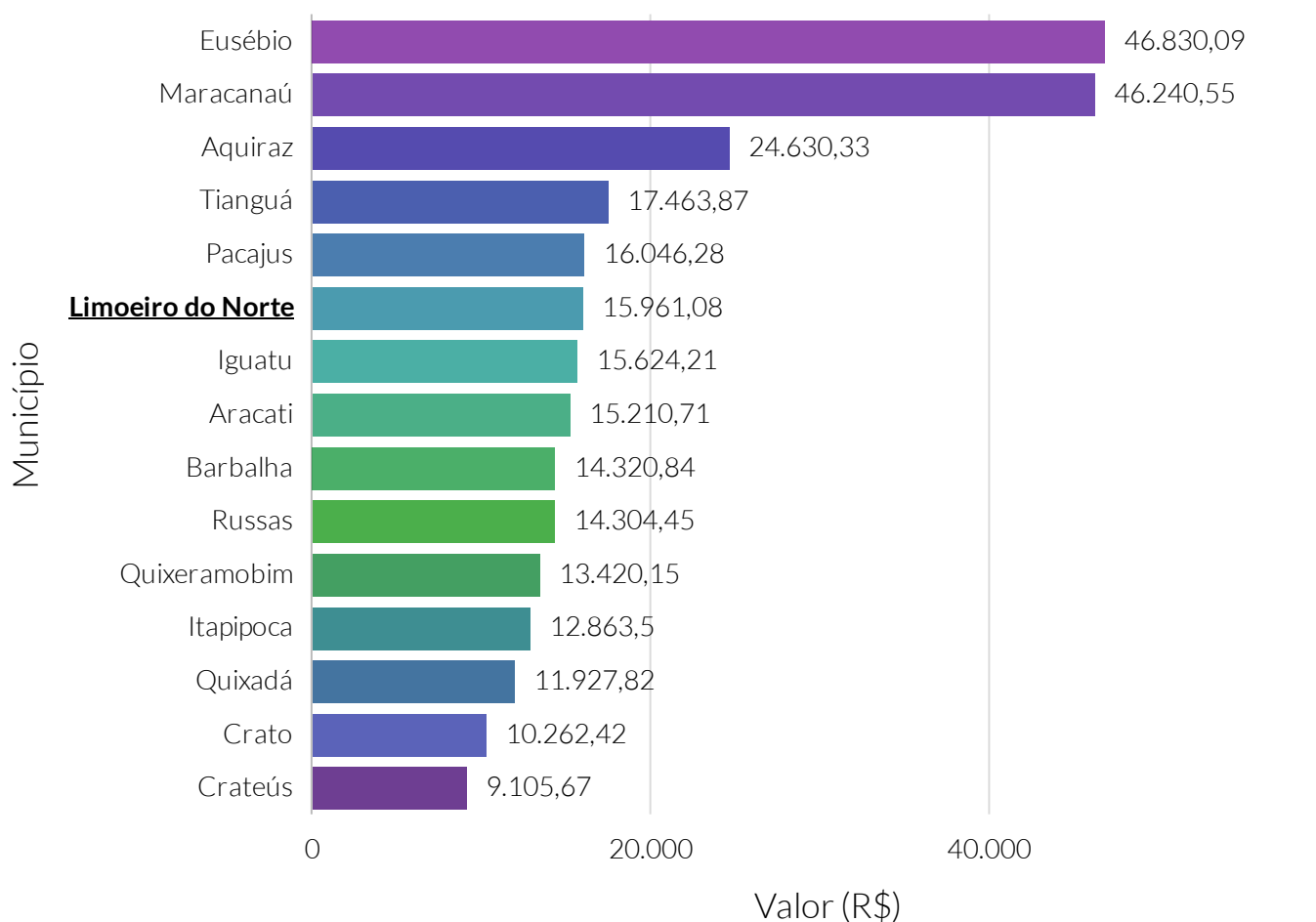

Fonte: Instituto Brasileiro de Geografia e Estatística (IBGE).

Nota: PIB - Produto Interno Bruto.

O cluster é um agrupamento de municípios que fazem parte do mesmo estado e possuem similaridades econômicas, sociais e demográficas. Para o agrupamento foram utilizados os seguintes indicadores: Estimativa populacional, IDHm, Rendimento nominal médio mensal domiciliar per capita dos domicílios particulares permanentes urbanos, PIB, Quantidade de empresas, Quantidade de empregos, Potencial de Consumo e Receita orçamentária (R\$) tributária (exceto intraorçamentária).

Valor relativo do PIB do município na composição do PIB do estado

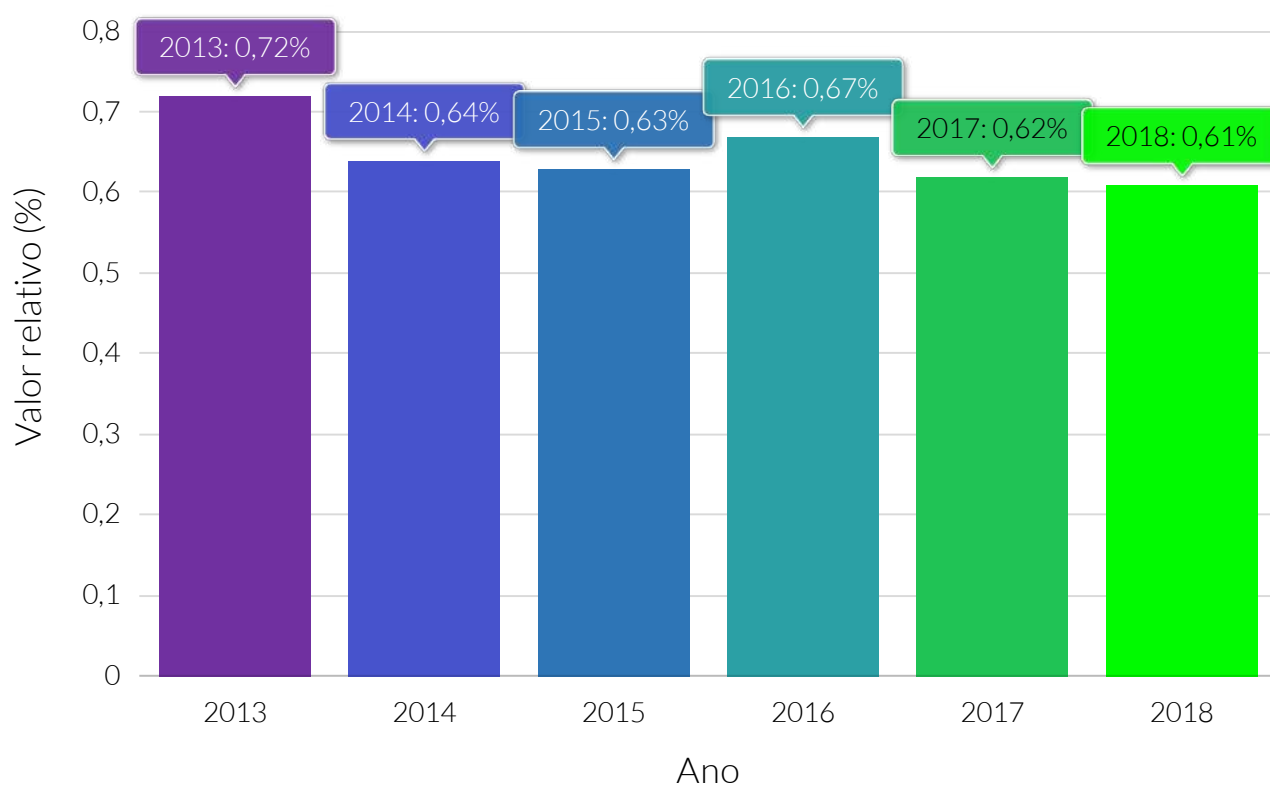

Fonte: Instituto Brasileiro de Geografia e Estatística (IBGE).

Nota: PIB - Produto Interno Bruto.

Valor (R\$) do VAB por tipo - 2018

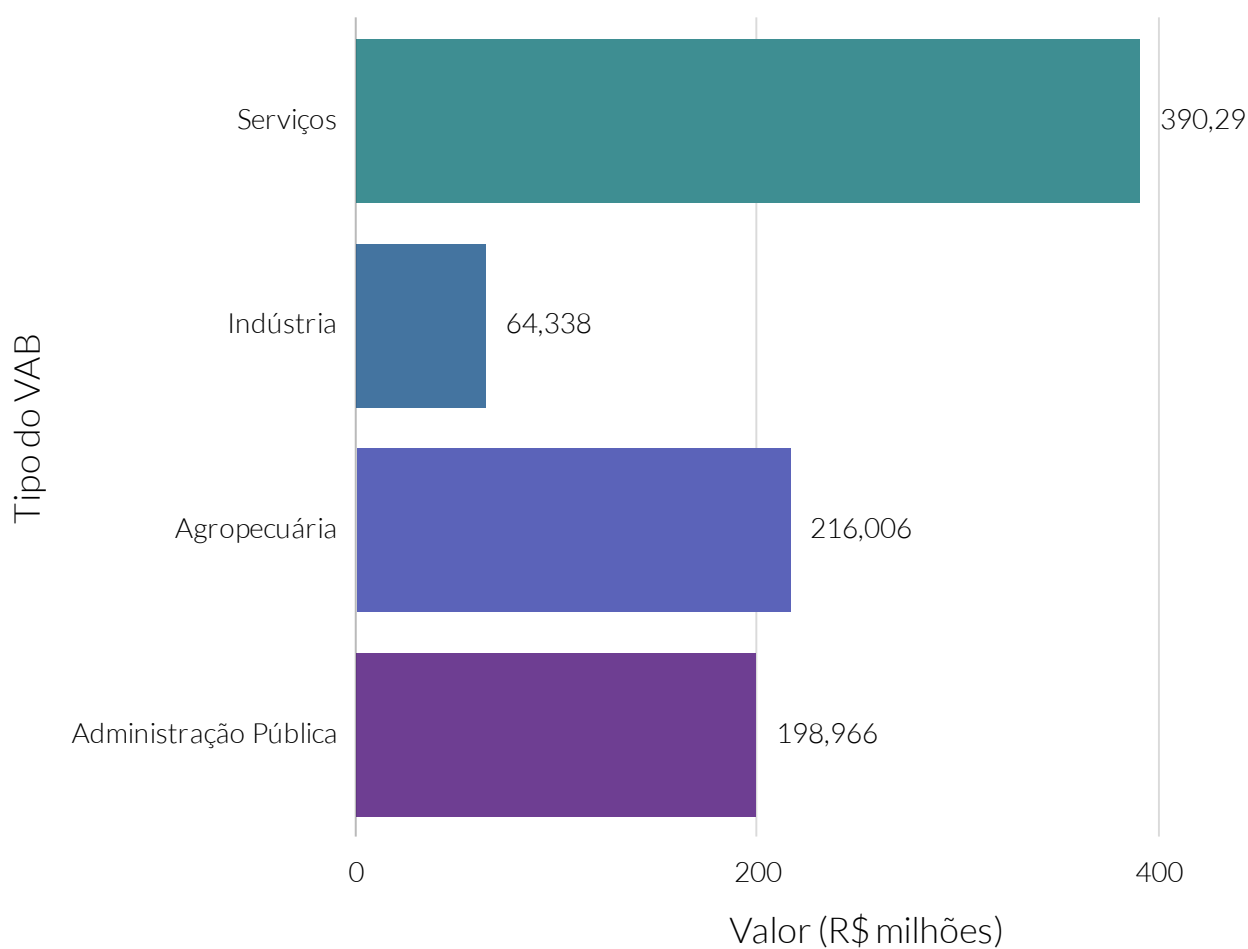

Fonte: Instituto Brasileiro de Geografia e Estatística (IBGE).

Nota: Administração Pública compreende administração, defesa, educação e saúde públicas e seguridade social.

VAB - Valor Adicionado Bruto.

Valor relativo do VAB na composição do PIB, por tipo - 2018

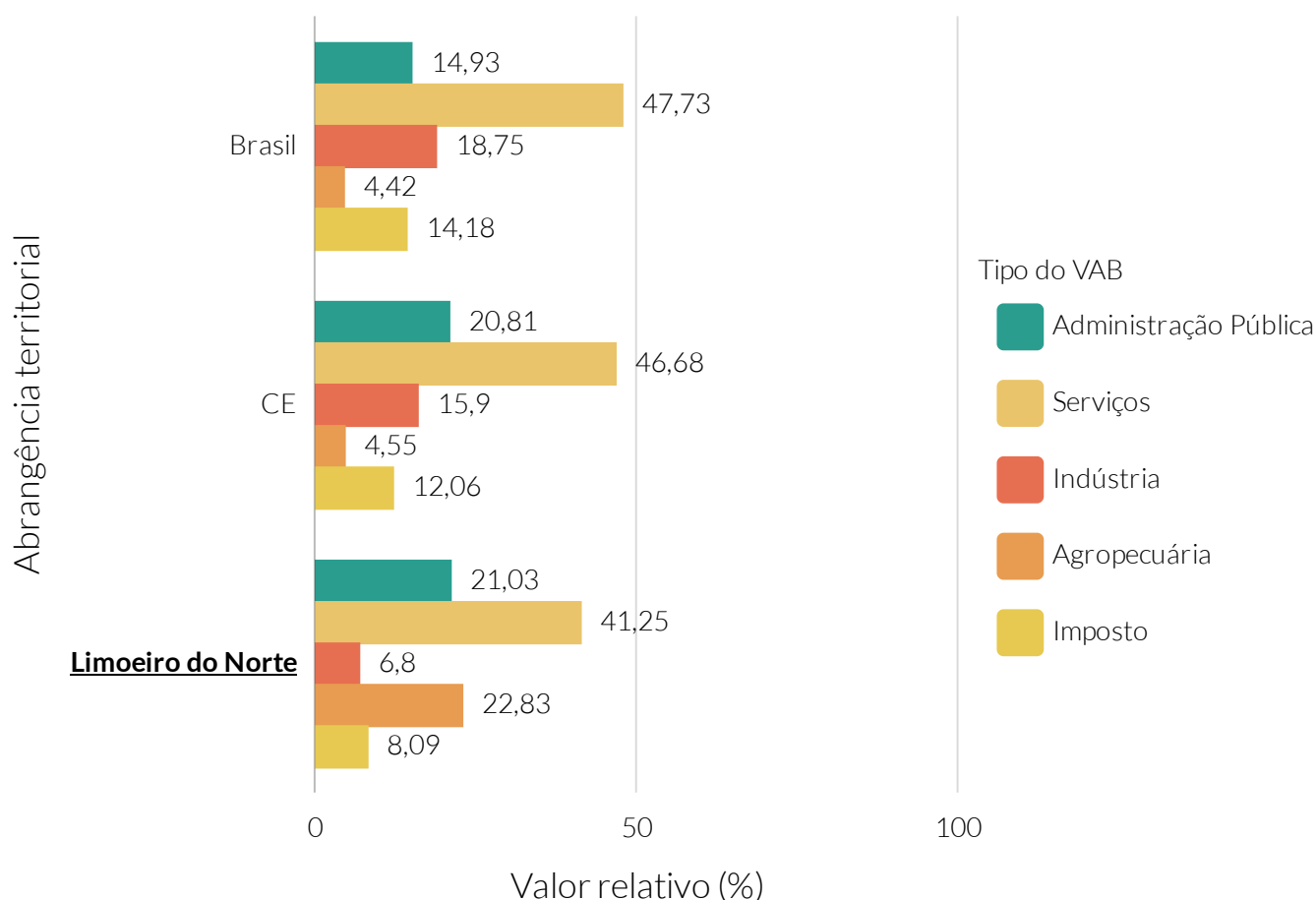

Fonte: Instituto Brasileiro de Geografia e Estatística (IBGE).

Nota: Administração Pública compreende administração, defesa, educação e saúde públicas e seguridade social

PIB - Produto Interno Bruto.

VAB - Valor Adicionado Bruto.

Segundo dados do Ministério da Economia, Limoeiro do Norte registrou em junho do ano de 2021 uma corrente de comércio exterior de US\$ 5.292.831.

As exportações em junho do ano de 2021 apresentaram um valor de US\$ 688.469 e as importações, US\$ 4.604.362. Com esse desempenho, a balança comercial do município apresentou um valor de US\$-3.915.893,00.

Valor (US\$ FOB) das exportações e importações

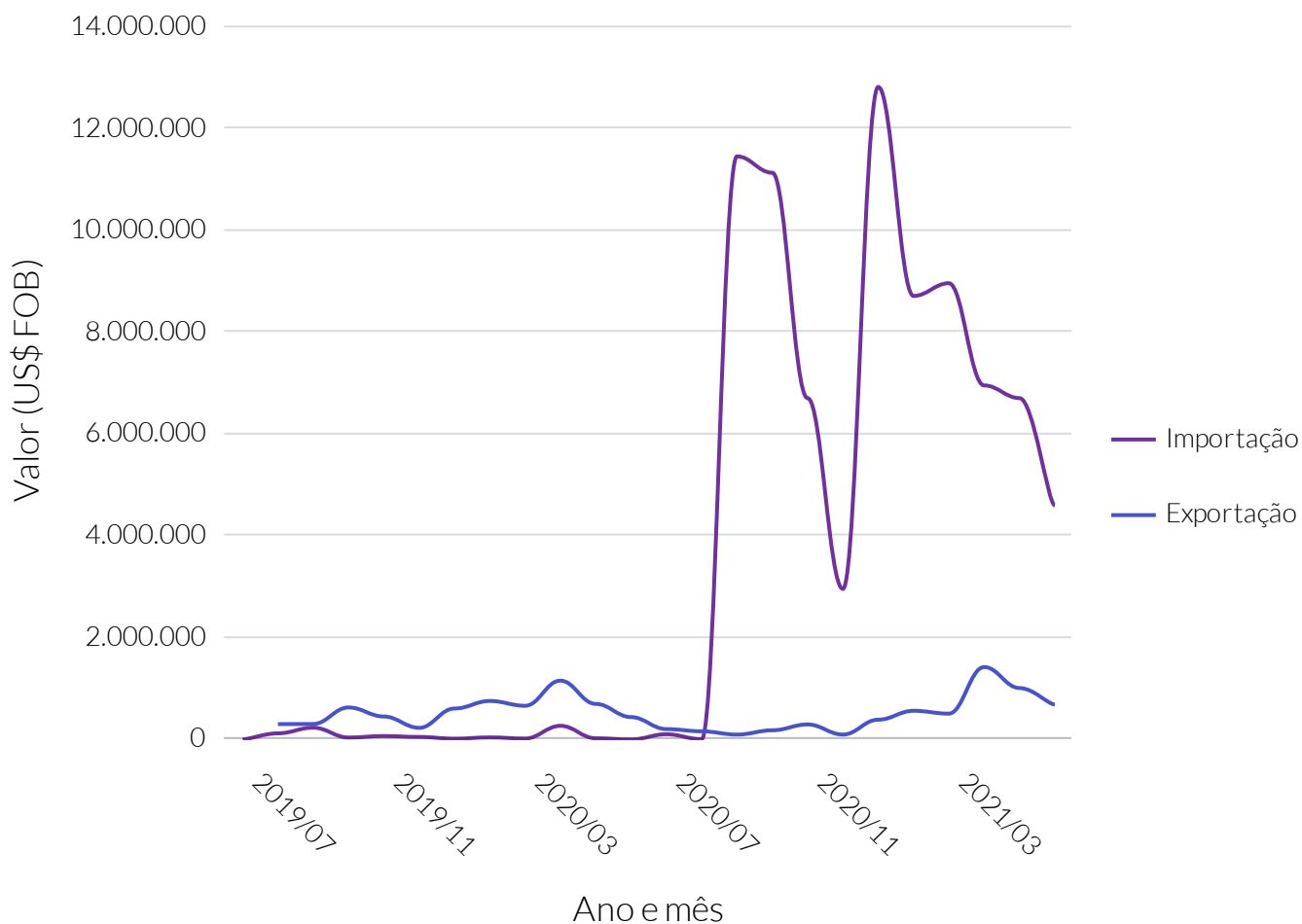

Fonte: Ministério da Economia.

Nota: FOB – *Free On Board*: Livre a bordo. Quando os custos e riscos do frete é assumido pelo comprador a partir que a mercadoria é colocada a bordo do transporte.

Valor (US\$ FOB) das exportações e importações

Período	Exportação (US\$ FOB)	Importação (US\$ FOB)
Julho de 2019	Sem informação	0
Agosto de 2019	301.245	120.440
Setembro de 2019	303.960	231.936
Outubro de 2019	629.476	37.992
Novembro de 2019	450.988	67.064
Dezembro de 2019	228.356	49.595
Janeiro de 2020	608.320	15.059
Fevereiro de 2020	756.954	40.415
Março de 2020	662.377	17.766
Abril de 2020	1.156.680	268.172
Mai de 2020	699.014	22.620
Junho de 2020	439.373	0
Julho de 2020	203.493	102.605
Agosto de 2020	160.272	4.981
Setembro de 2020	95.264	11.467.569
Outubro de 2020	179.900	11.145.257
Novembro de 2020	295.198	6.712.141
Dezembro de 2020	95.992	2.960.365
Janeiro de 2021	388.845	12.832.190
Fevereiro de 2021	564.009	8.722.650
Março de 2021	507.423	8.972.778
Abril de 2021	1.423.568	6.962.340
Mai de 2021	1.011.240	6.712.687
Junho de 2021	688.469	4.604.362

Valor (US\$) da corrente de comércio exterior

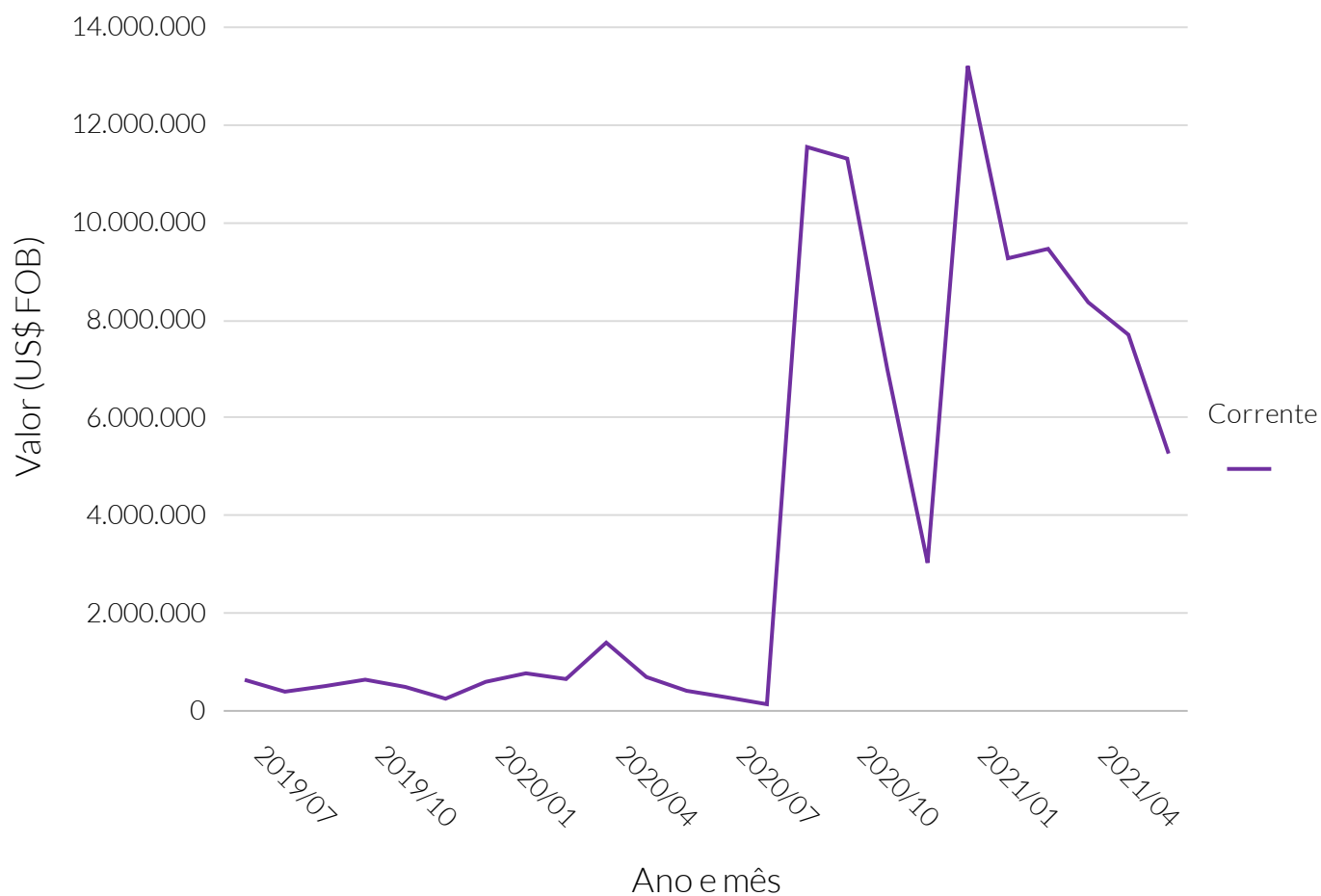

Fonte: Ministério da Economia.

Valor (US\$) da corrente de comércio exterior

Período	Corrente do comércio exterior (US\$ FOB)
Julho de 2019	663.196
Agosto de 2019	421.685
Setembro de 2019	535.896
Outubro de 2019	667.468
Novembro de 2019	518.052
Dezembro de 2019	277.951
Janeiro de 2020	623.379
Fevereiro de 2020	797.369
Março de 2020	680.143
Abril de 2020	1.424.852
Mai de 2020	721.634
Junho de 2020	439.373
Julho de 2020	306.098
Agosto de 2020	165.253
Setembro de 2020	11.562.833
Outubro de 2020	11.325.157
Novembro de 2020	7.007.339
Dezembro de 2020	3.056.357
Janeiro de 2021	13.221.035
Fevereiro de 2021	9.286.659
Março de 2021	9.480.201
Abril de 2021	8.385.908
Mai de 2021	7.723.927
Junho de 2021	5.292.831

Valor (US\$) da balança comercial

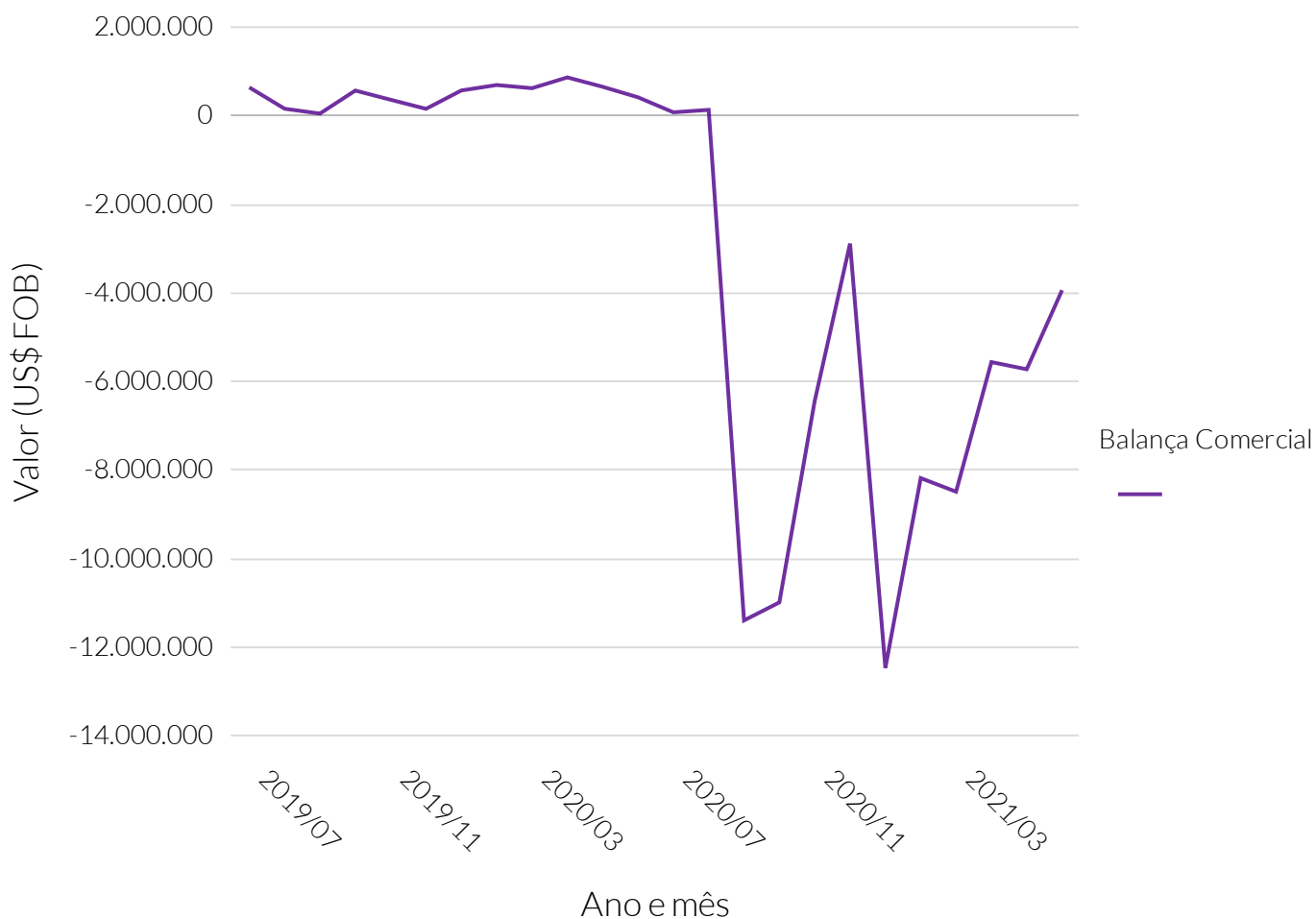

Fonte: Ministério da Economia.

Valor (US\$) da balança comercial

Período	Balança comercial (US\$ FOB)
Julho de 2019	663.196
Agosto de 2019	180.805
Setembro de 2019	72.024
Outubro de 2019	591.484
Novembro de 2019	383.924
Dezembro de 2019	178.761
Janeiro de 2020	593.261
Fevereiro de 2020	716.539
Março de 2020	644.611
Abril de 2020	888.508
Mai de 2020	676.394
Junho de 2020	439.373
Julho de 2020	100.888
Agosto de 2020	155.291
Setembro de 2020	-11.372.305
Outubro de 2020	-10.965.357
Novembro de 2020	-6.416.943
Dezembro de 2020	-2.864.373
Janeiro de 2021	-12.443.345
Fevereiro de 2021	-8.158.641
Março de 2021	-8.465.355
Abril de 2021	-5.538.772
Mai de 2021	-5.701.447
Junho de 2021	-3.915.893

Valor (US\$ FOB) das exportações, por principais países de destino - 2021/06

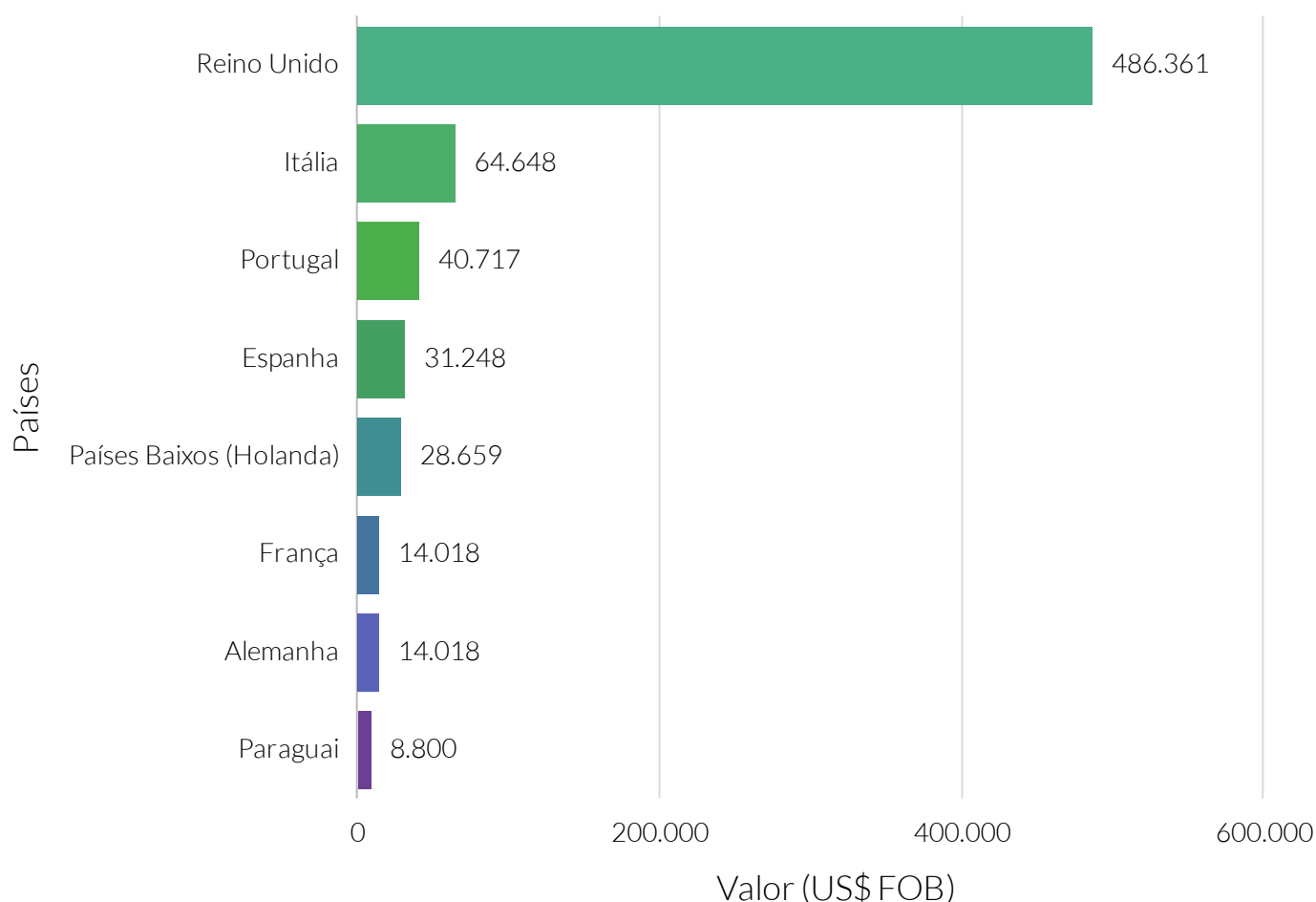

Fonte: Ministério da Economia.

Nota: FOB – *Free On Board*: Livre a bordo. Quando os custos e riscos do frete é assumido pelo comprador a partir que a mercadoria é colocada a bordo do transporte.

Valor relativo das exportações, por principais países de destino - 2021/06

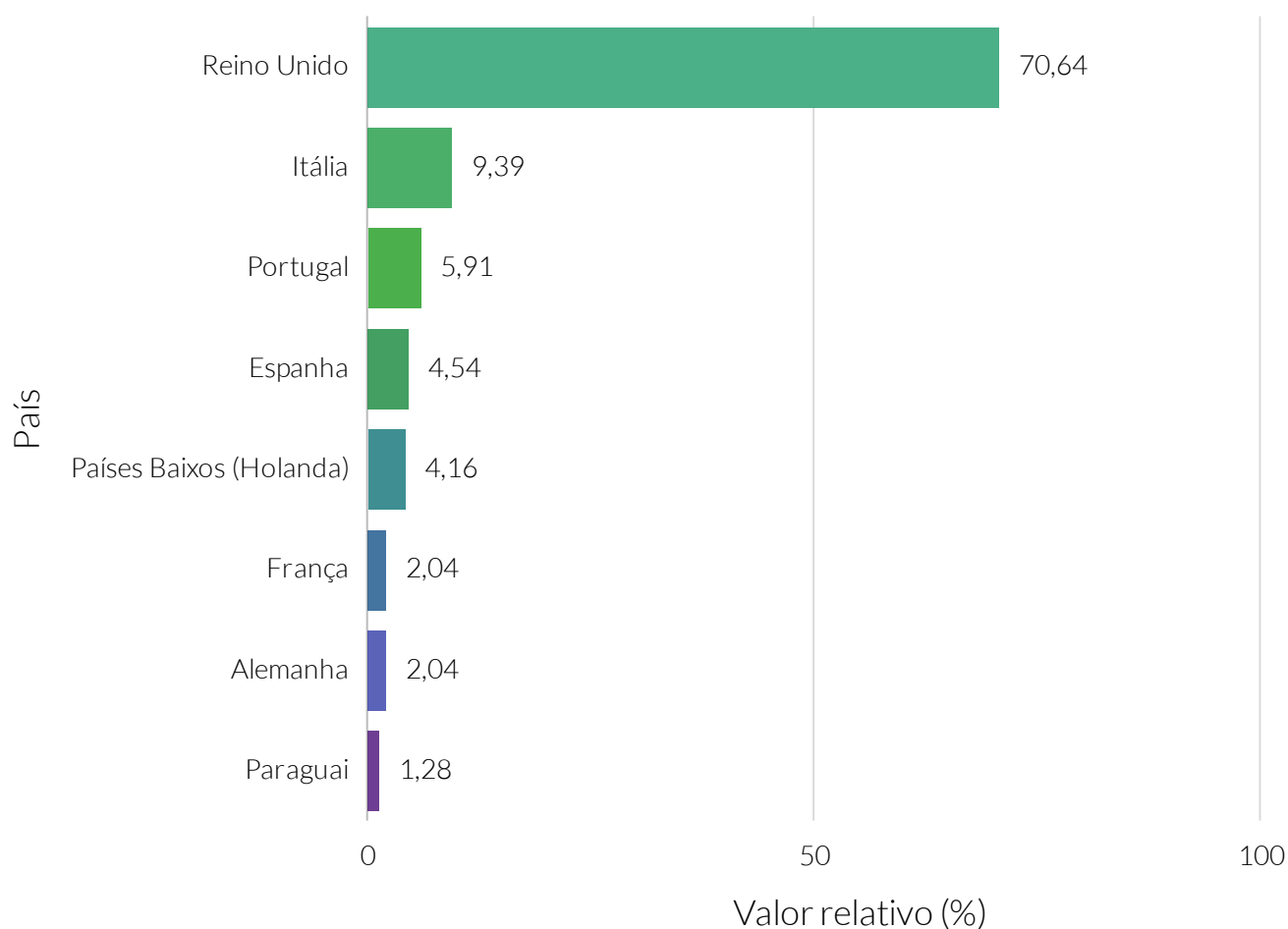

Fonte: Ministério da Economia.

Valor (US\$ FOB) das importações, por principais países de origem - 2021/06

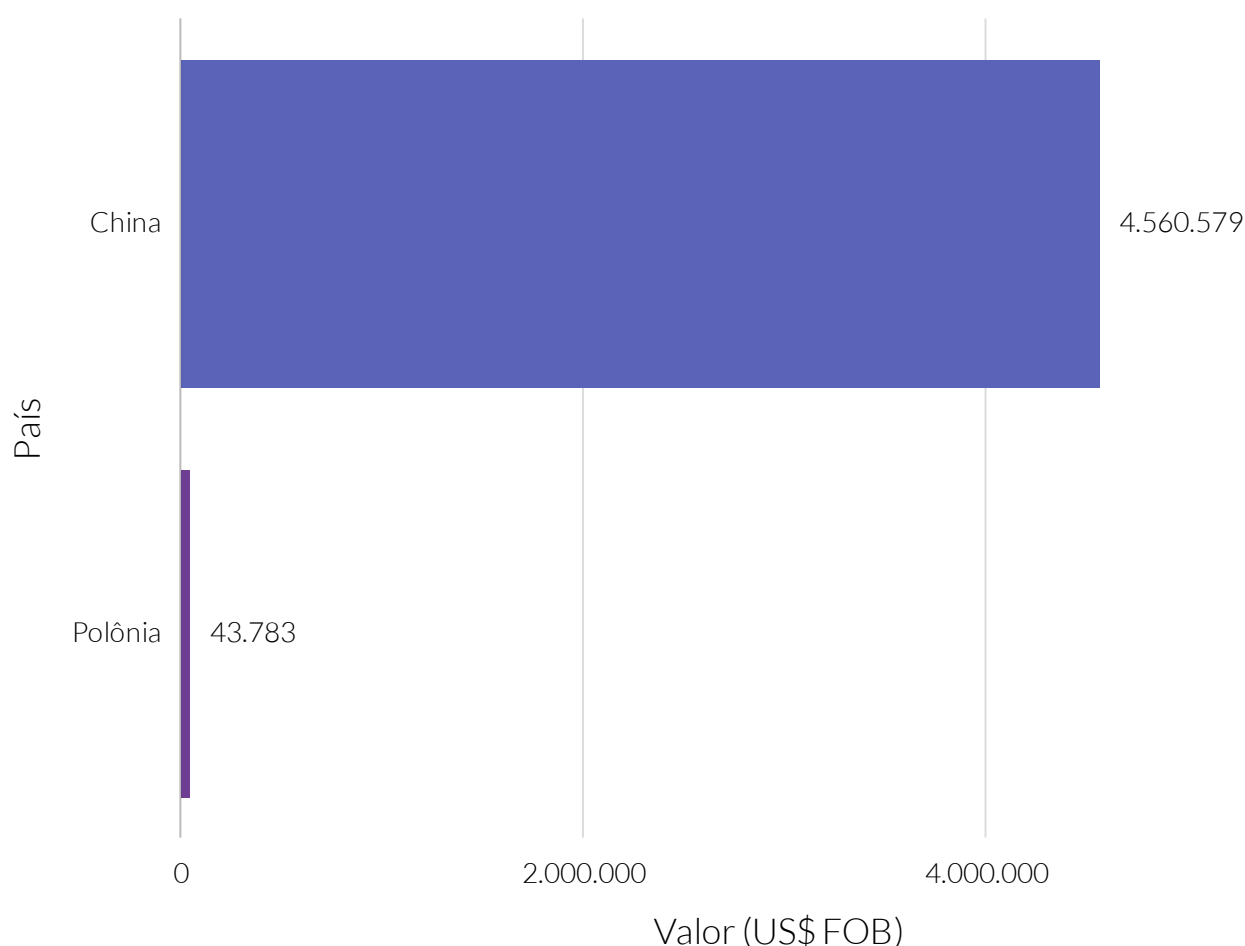

Fonte: Ministério da Economia.

Nota: FOB – *Free On Board*: Livre a bordo. Quando os custos e riscos do frete é assumido pelo comprador a partir que a mercadoria é colocada a bordo do transporte.

Valor relativo das importações, por principais países de origem - 2021/06

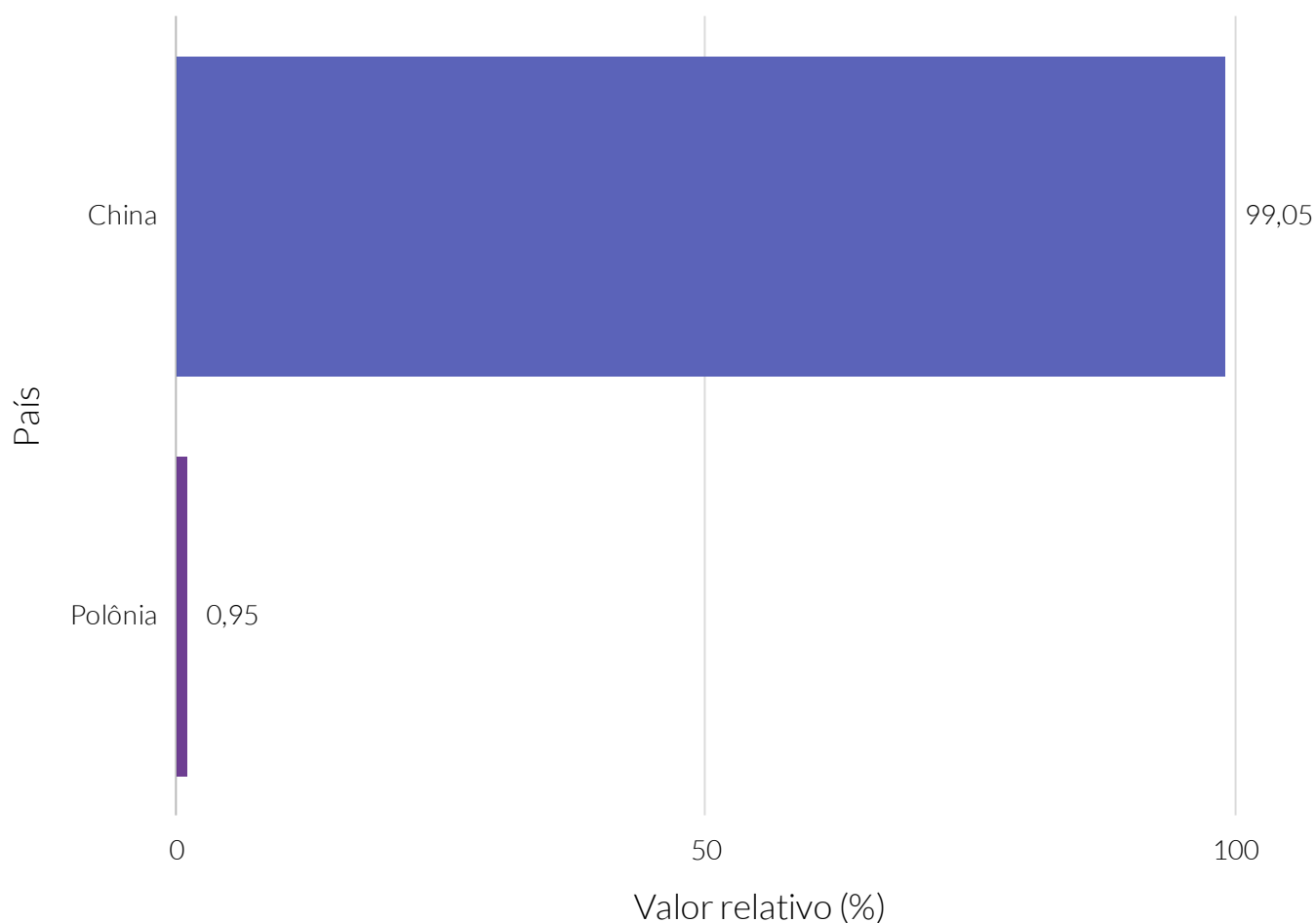

Fonte: Ministério da Economia.

De acordo com dados da Relação Anual de Informações Sociais (RAIS) do Ministério da Economia, no que diz respeito ao estoque de empresas e empregos, no ano de 2019, Limoeiro do Norte contava com 1.682 estabelecimentos que totalizavam 7.058 empregos formais. As empresas de micro, pequeno, médio e grande representavam, respectivamente, 94,47%, 4,46%, 0,71% e 0,36% dos negócios do município.

Entre o ano de 2015 e o ano de 2019, o estoque de empresas registrou uma taxa média anual de -1,60%, representando uma variação de -141,00 estabelecimentos em relação ao ano de 2015. Nesse período, a evolução do número de empregos formais registrou uma taxa média de 0,13% ao ano.

Em maio do ano de 2020, a quantidade de admitidos e desligados no trabalho formal foi de, respectivamente 250 e 289, resultando em um saldo de -39,00 admitidos e desligados no mercado de trabalho formal.

Quantidade de empresas

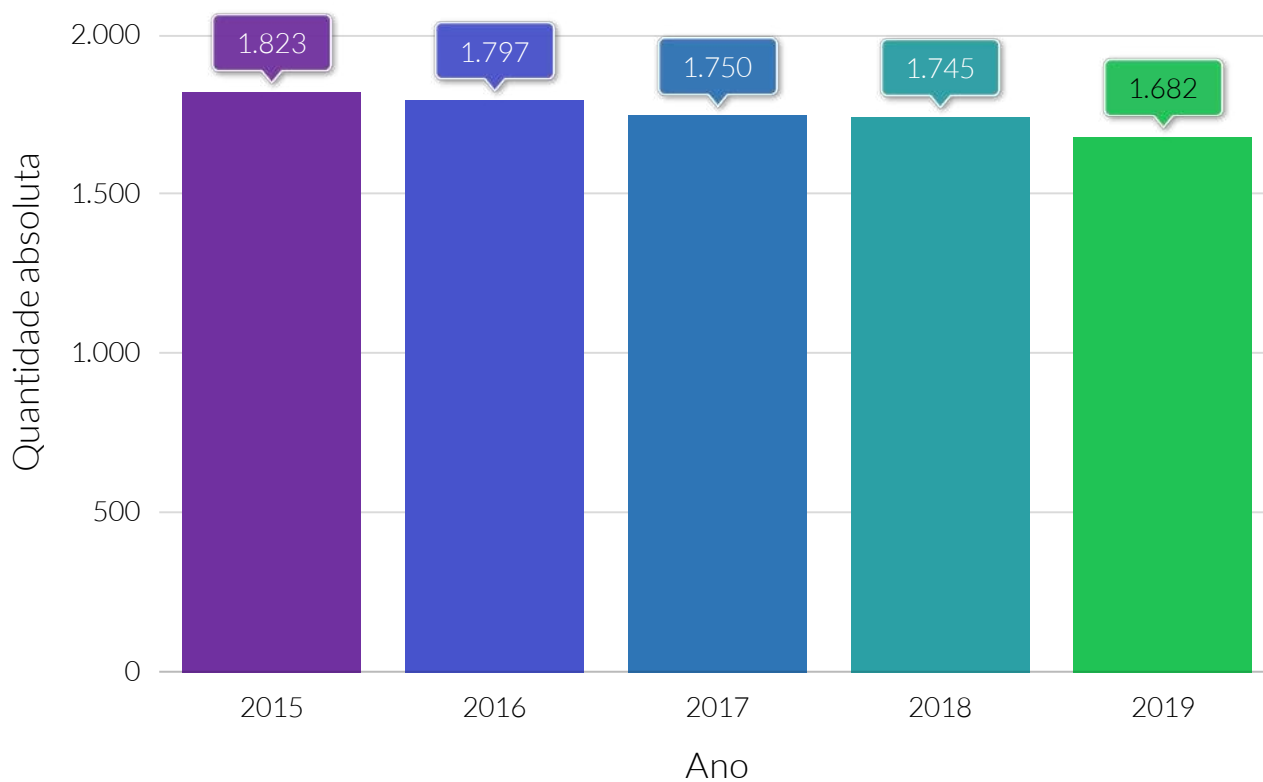

Fonte: Ministério da economia.

Quantidade de empregos

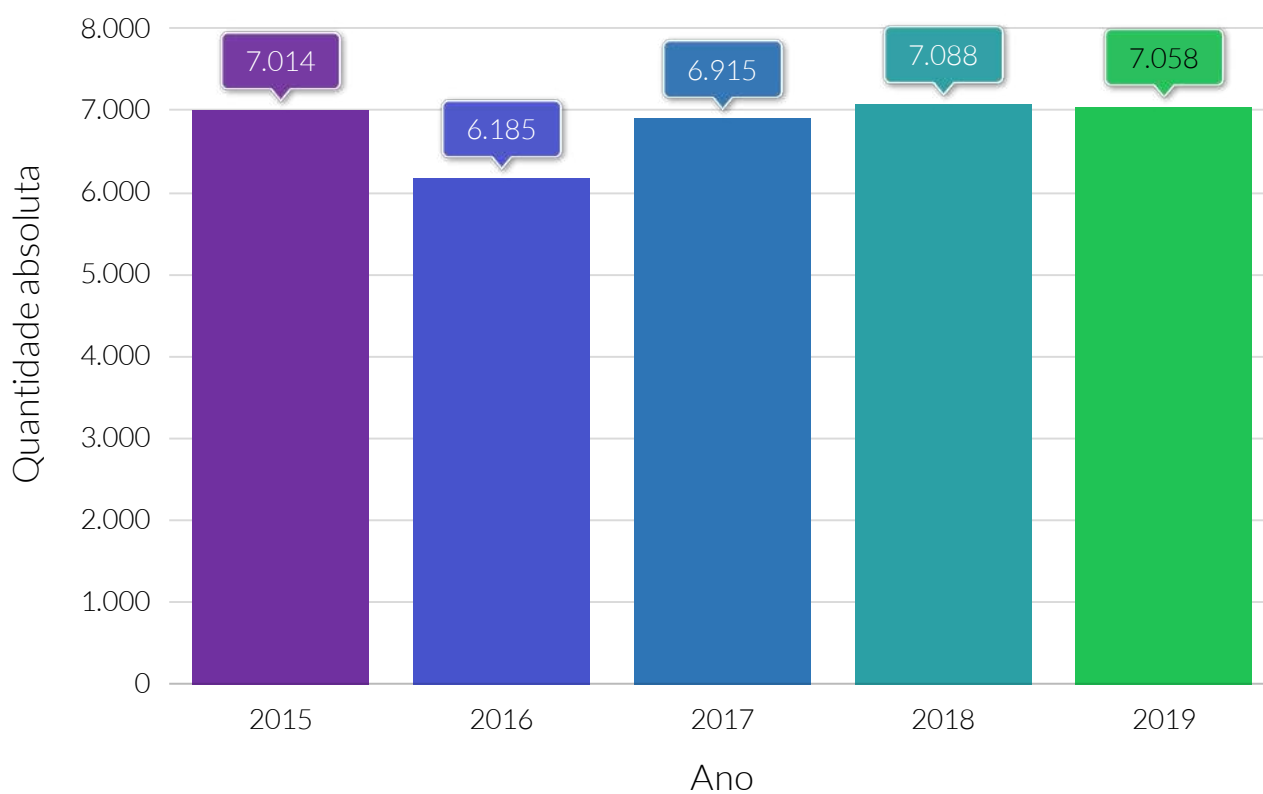

Fonte: Ministério da economia.

Taxa média anual do crescimento, de 2015 a 2019, da quantidade de empresas e empregos

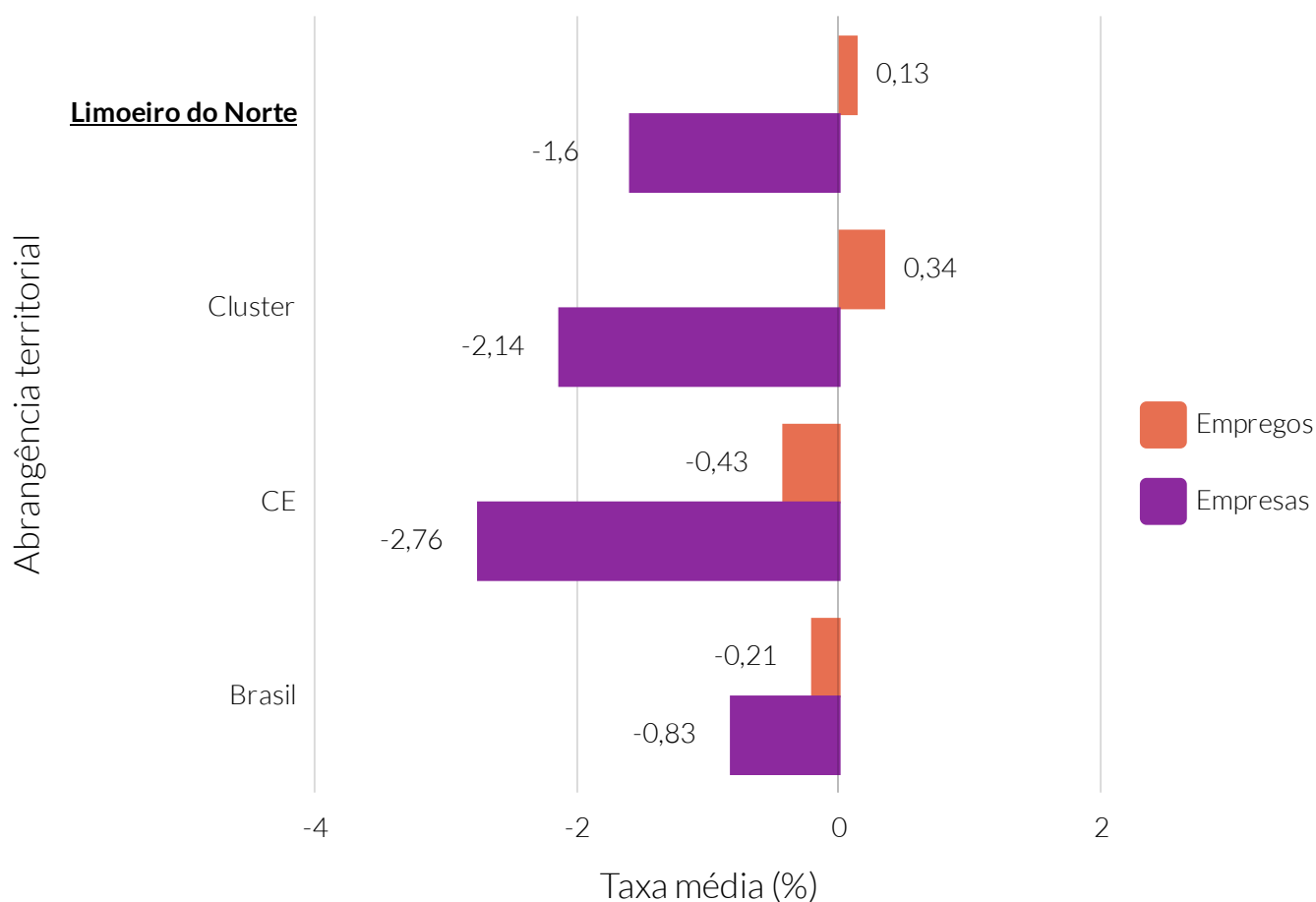

Fonte: Relação Anual de Informações Sociais (RAIS).

Nota: A taxa média anual foi calculada por meio do método geométrico.

Taxa média anual do crescimento da quantidade de empresas, de 2015 a 2019, dos municípios do cluster

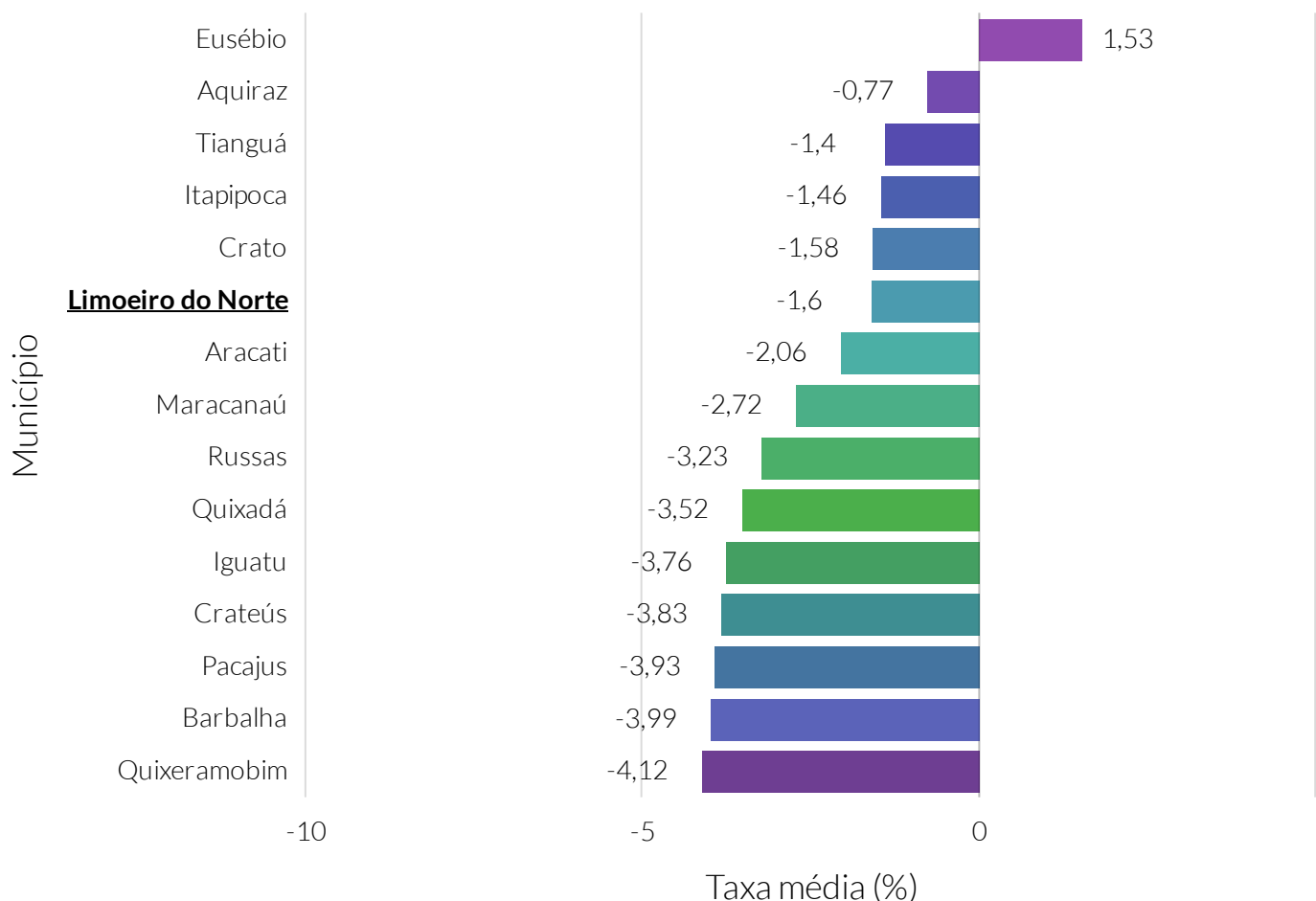

Fonte: Relação Anual de Informações Sociais (RAIS).

Nota: O cluster é um agrupamento de municípios que fazem parte do mesmo estado e possuem similaridades econômicas, sociais e demográficas. Para o agrupamento foram utilizados os seguintes indicadores: Estimativa populacional, IDHm, Rendimento nominal médio mensal domiciliar per capita dos domicílios particulares permanentes urbanos, PIB, Quantidade de empresas, Quantidade de empregos, Potencial de Consumo e Receita orçamentária (R\$) tributária (exceto intraorçamentária).

Taxa média anual do crescimento da quantidade de empregos, de 2015 a 2019, dos municípios do cluster

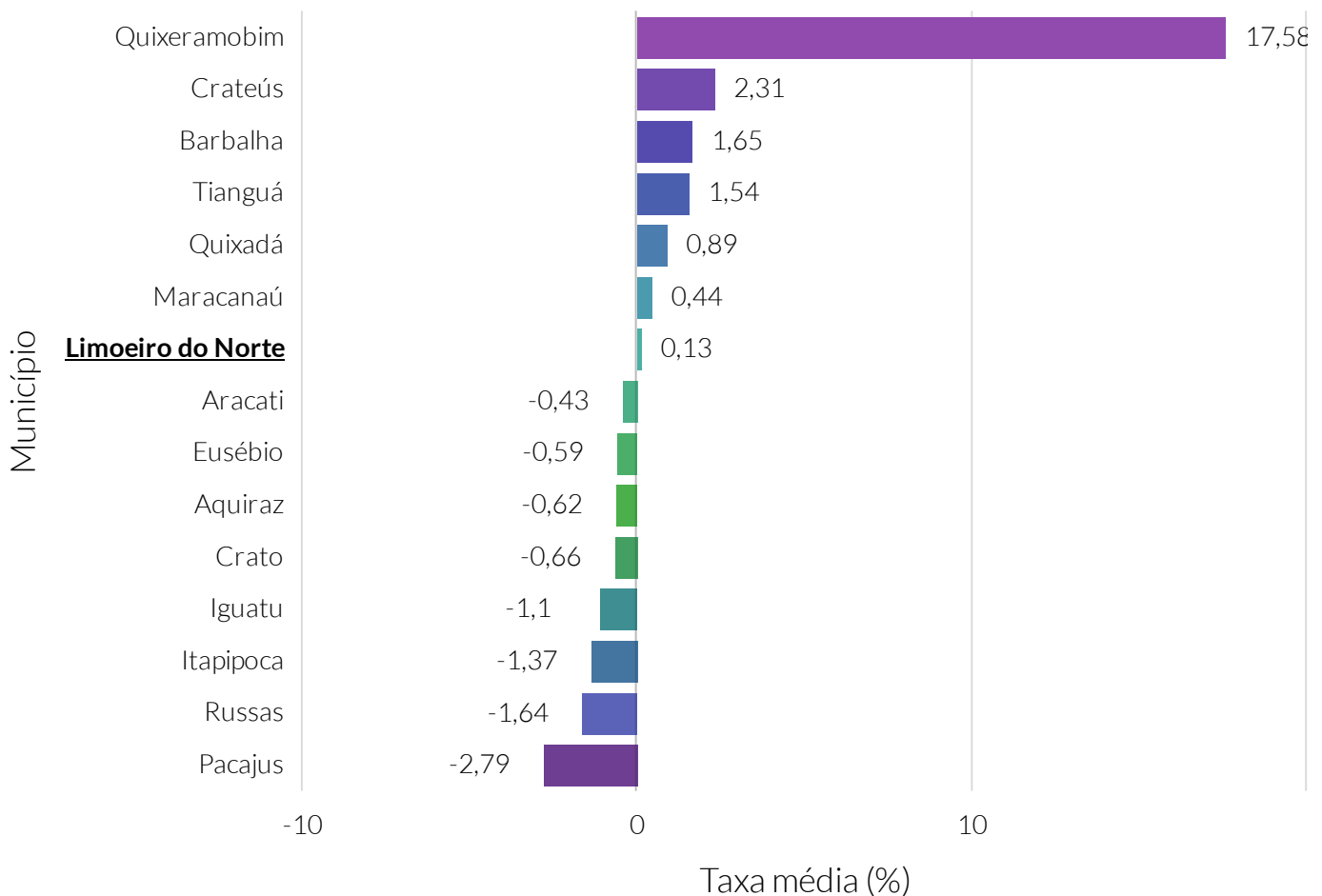

Fonte: Relação Anual de Informações Sociais (RAIS).

Nota: O cluster é um agrupamento de municípios que fazem parte do mesmo estado e possuem similaridades econômicas, sociais e demográficas. Para o agrupamento foram utilizados os seguintes indicadores: Estimativa populacional, IDHm, Rendimento nominal médio mensal domiciliar per capita dos domicílios particulares permanentes urbanos, PIB, Quantidade de empresas, Quantidade de empregos, Potencial de Consumo e Receita orçamentária (R\$) tributária (exceto intraorçamentária).

Quantidade de empresas, por porte - 2019

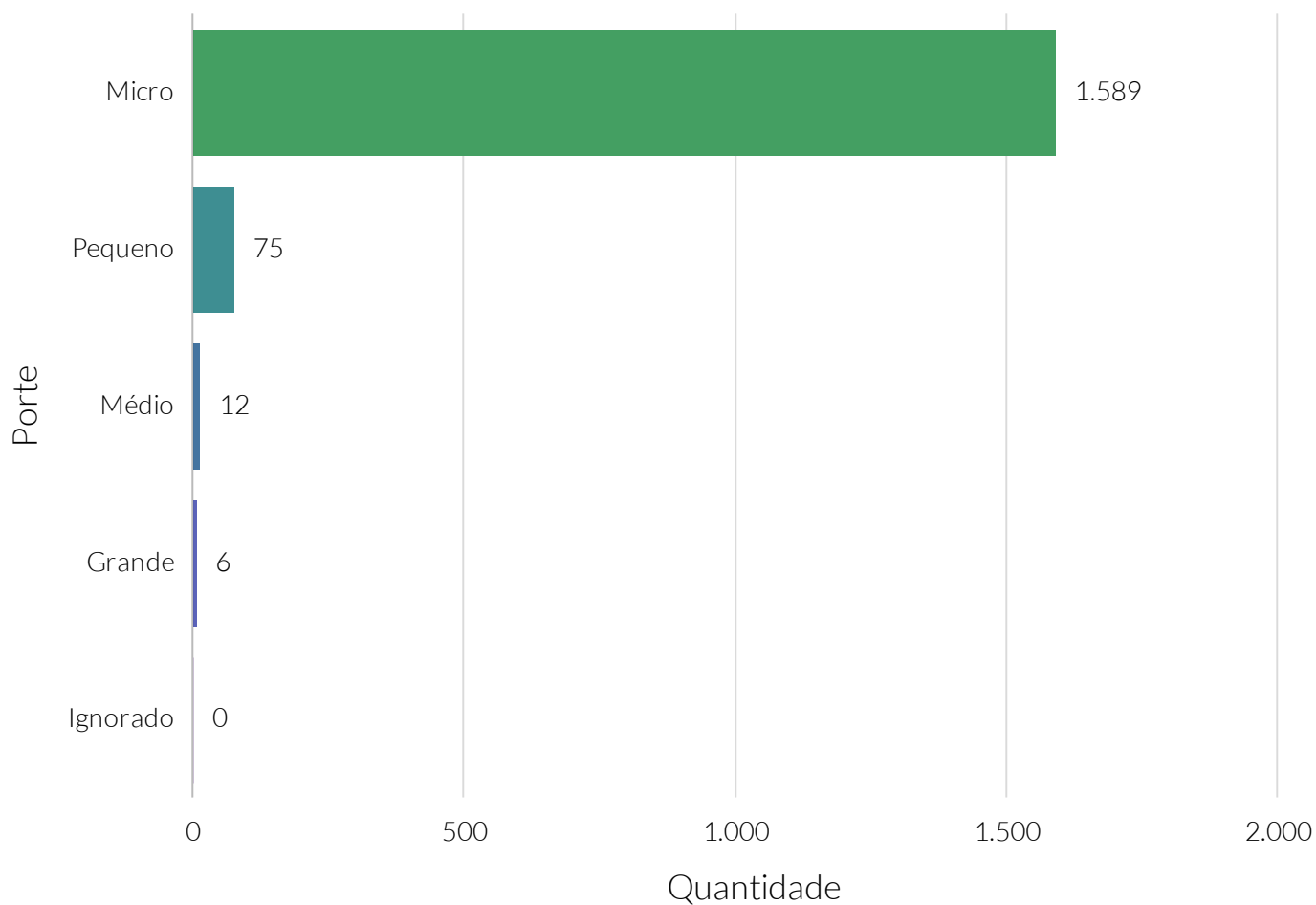

Fonte: Relação Anual de Informações Sociais (RAIS).

Quantidade de empregos, por porte - 2019

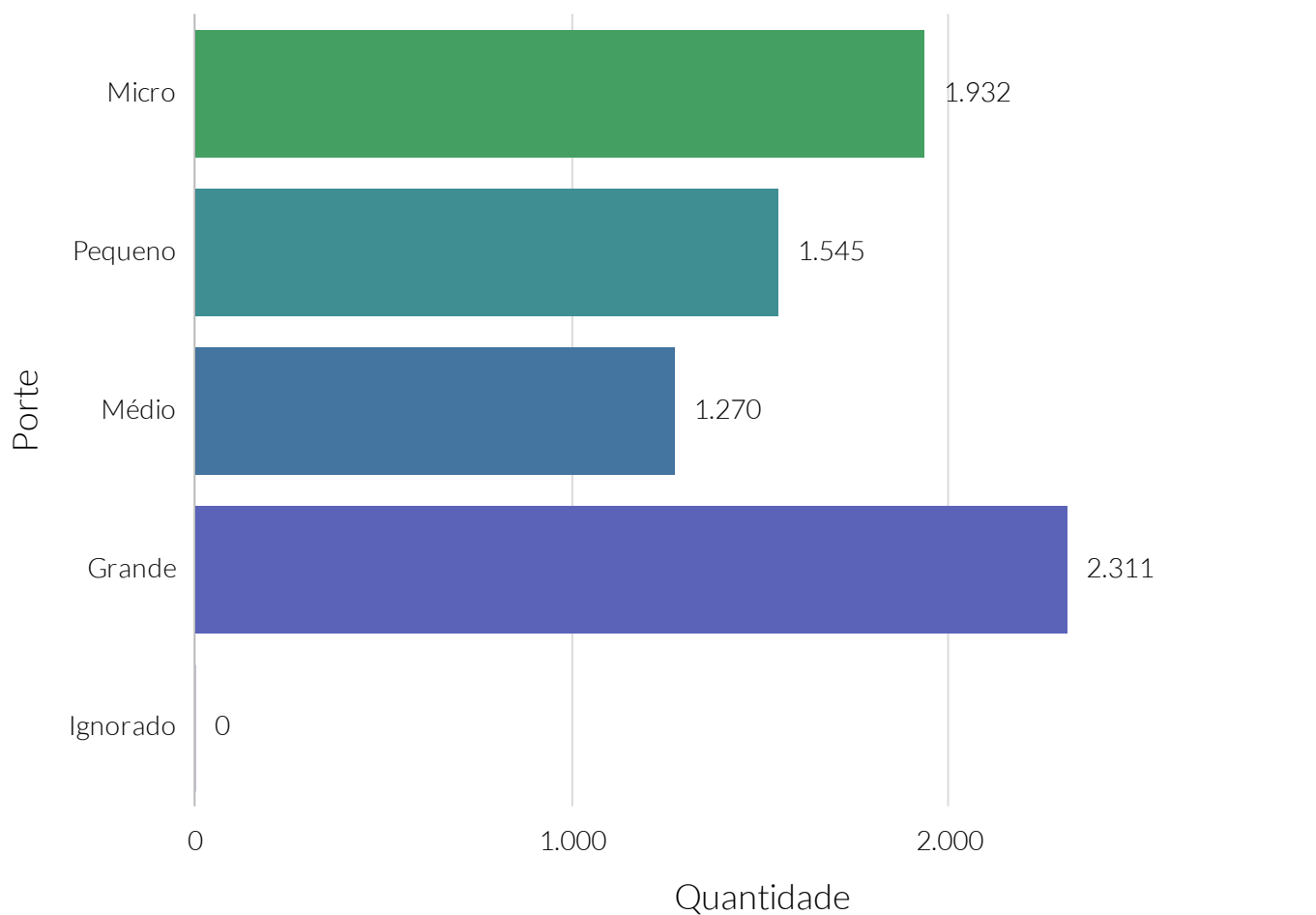

Fonte: Relação Anual de Informações Sociais (RAIS).

Quantidade relativa das empresas, por porte - 2019

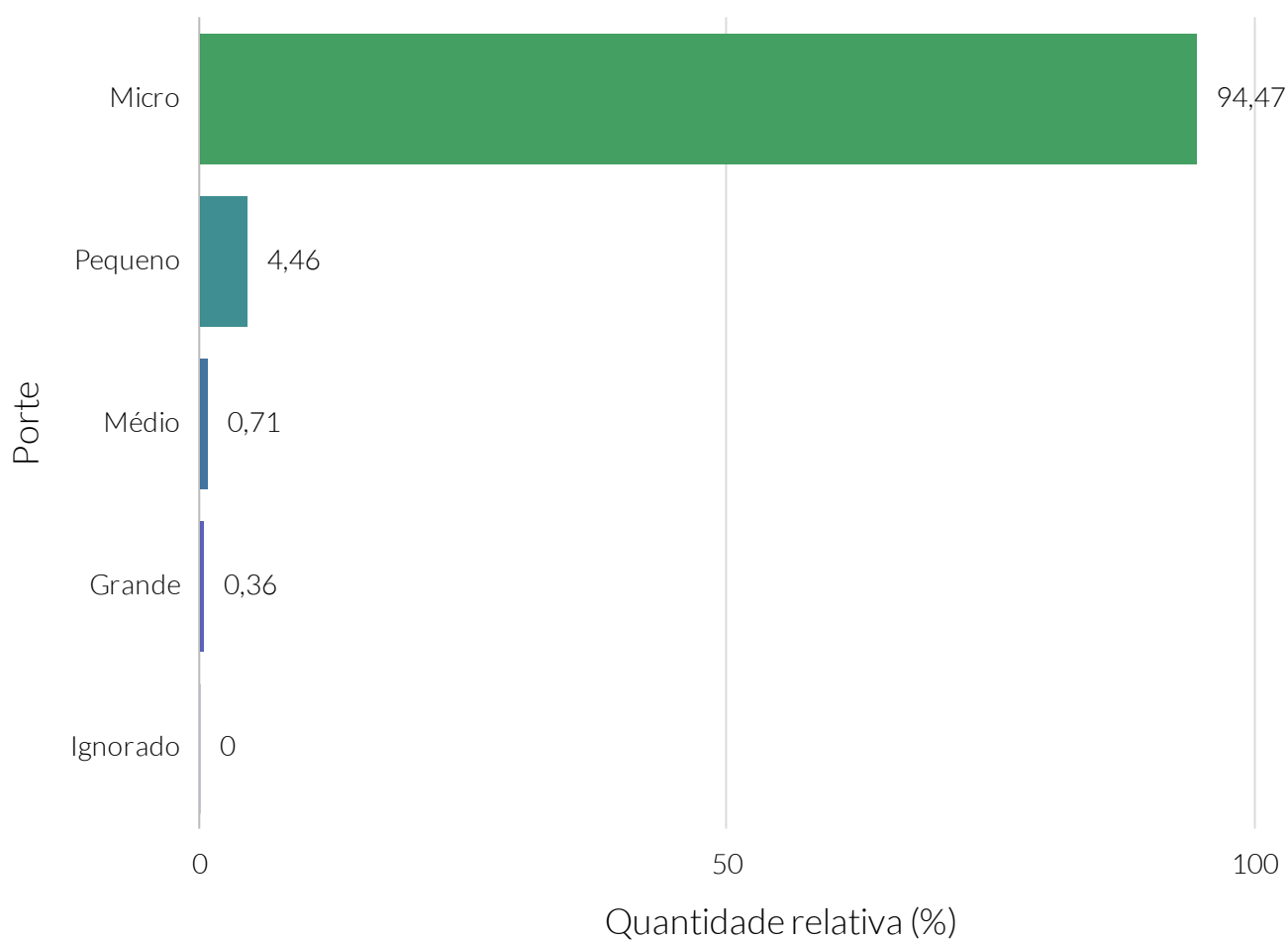

Fonte: Relação Anual de Informações Sociais (RAIS).

Quantidade relativa de empregos, por porte - 2019

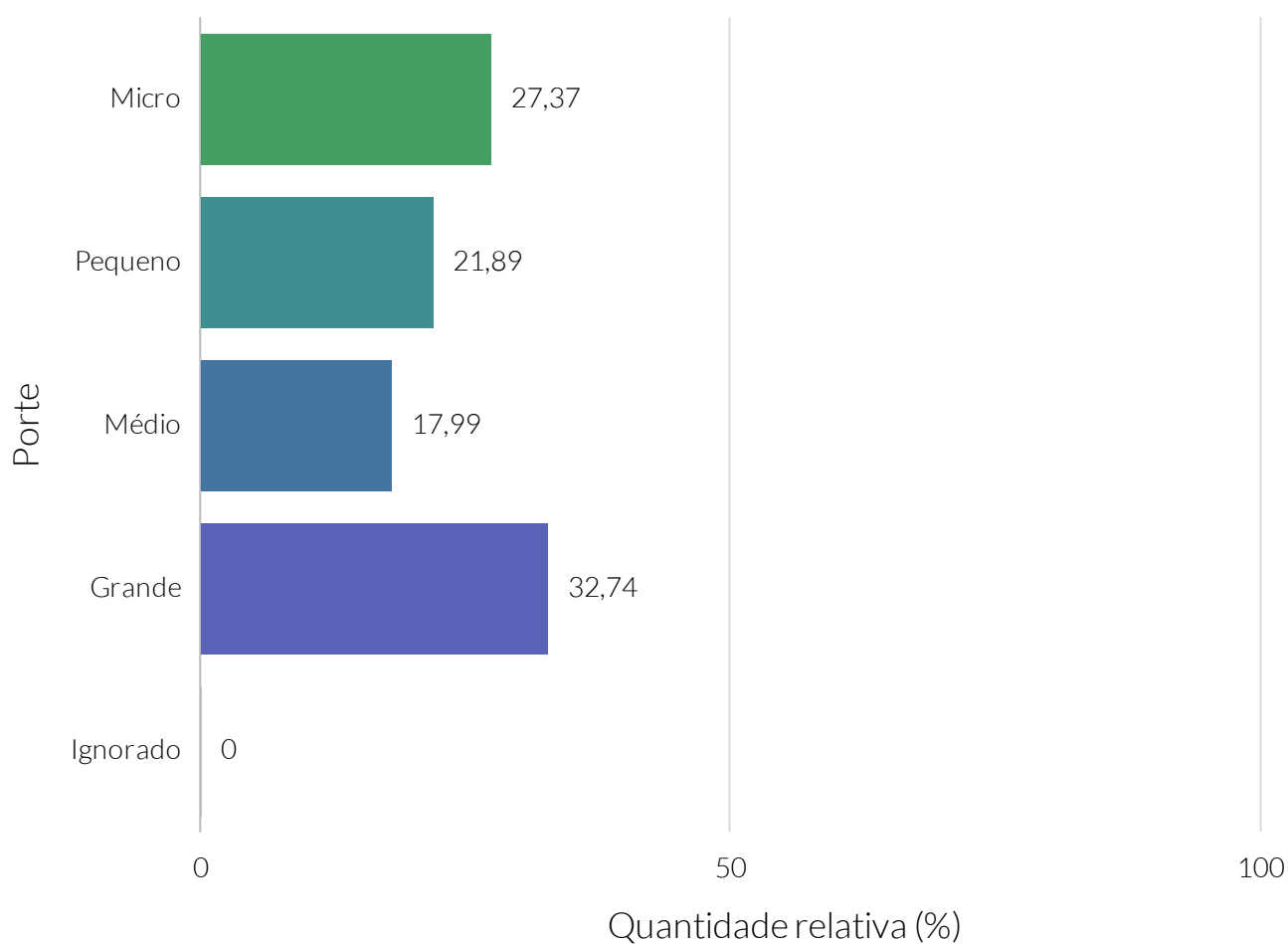

Fonte: Relação Anual de Informações Sociais (RAIS).

Quantidade de empresas, por setor de atuação - 2019

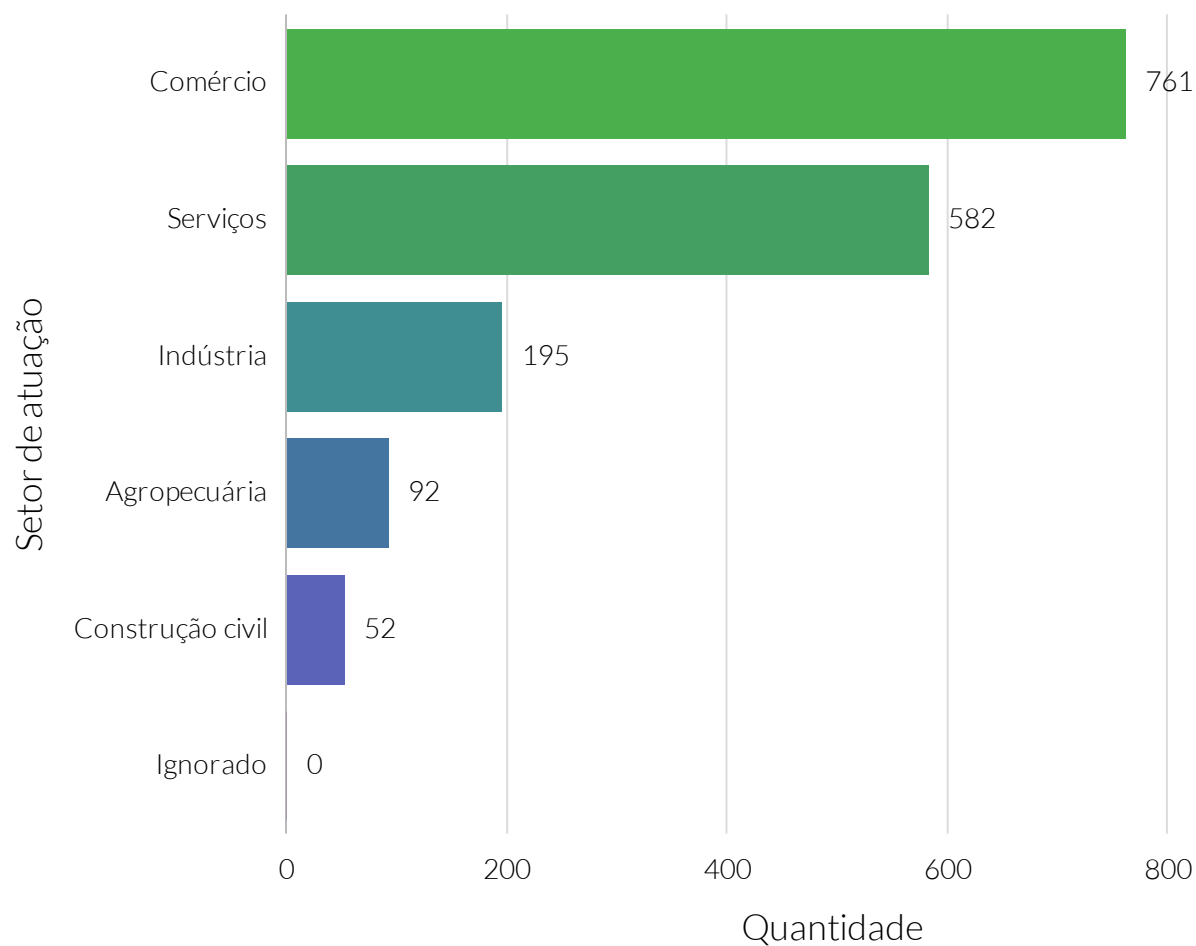

Fonte: Relação Anual de Informações Sociais (RAIS).

Quantidade de empregos, por setor de atuação - 2019

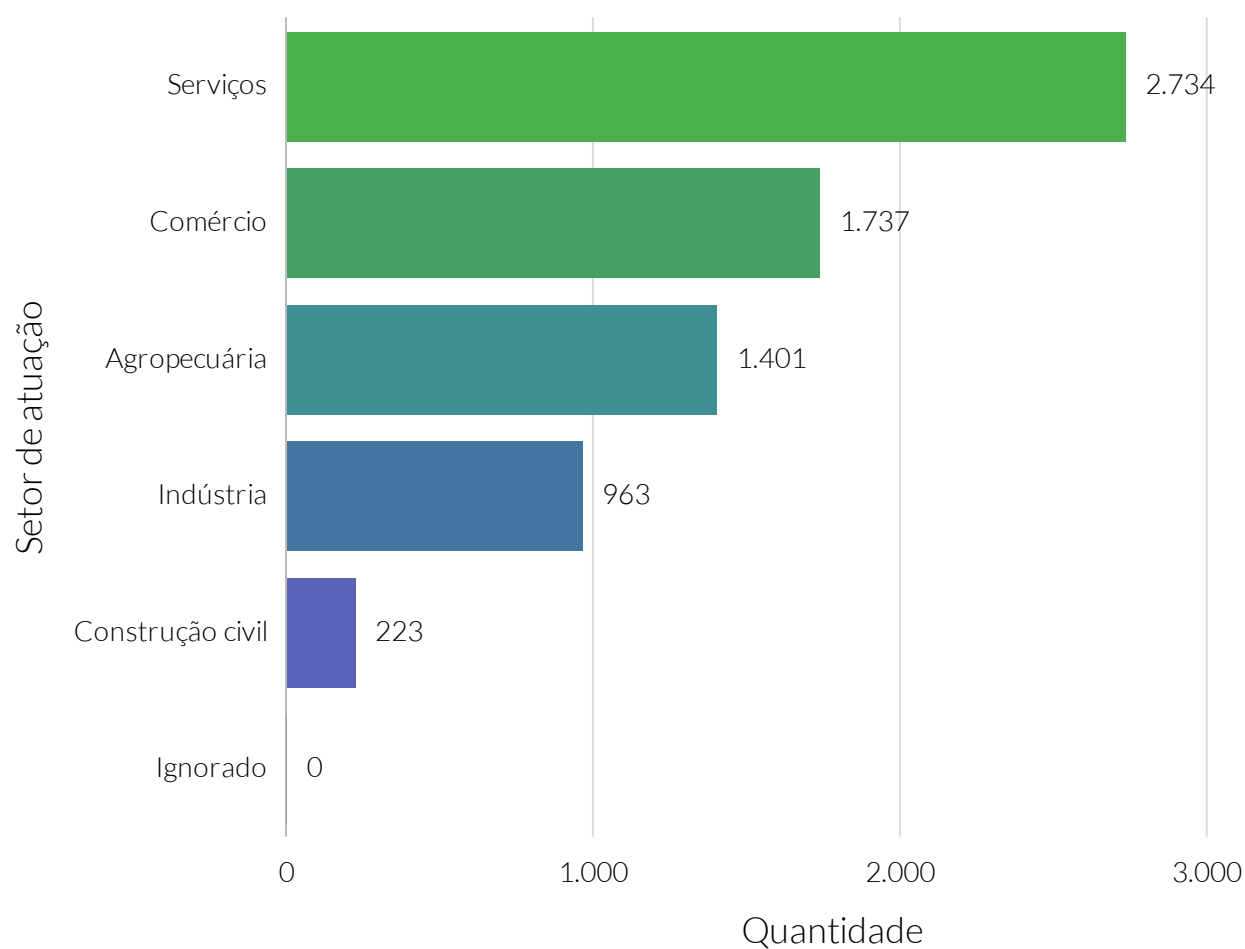

Fonte: Relação Anual de Informações Sociais (RAIS) .

Quantidade relativa de empresas, por setor de atuação - 2019

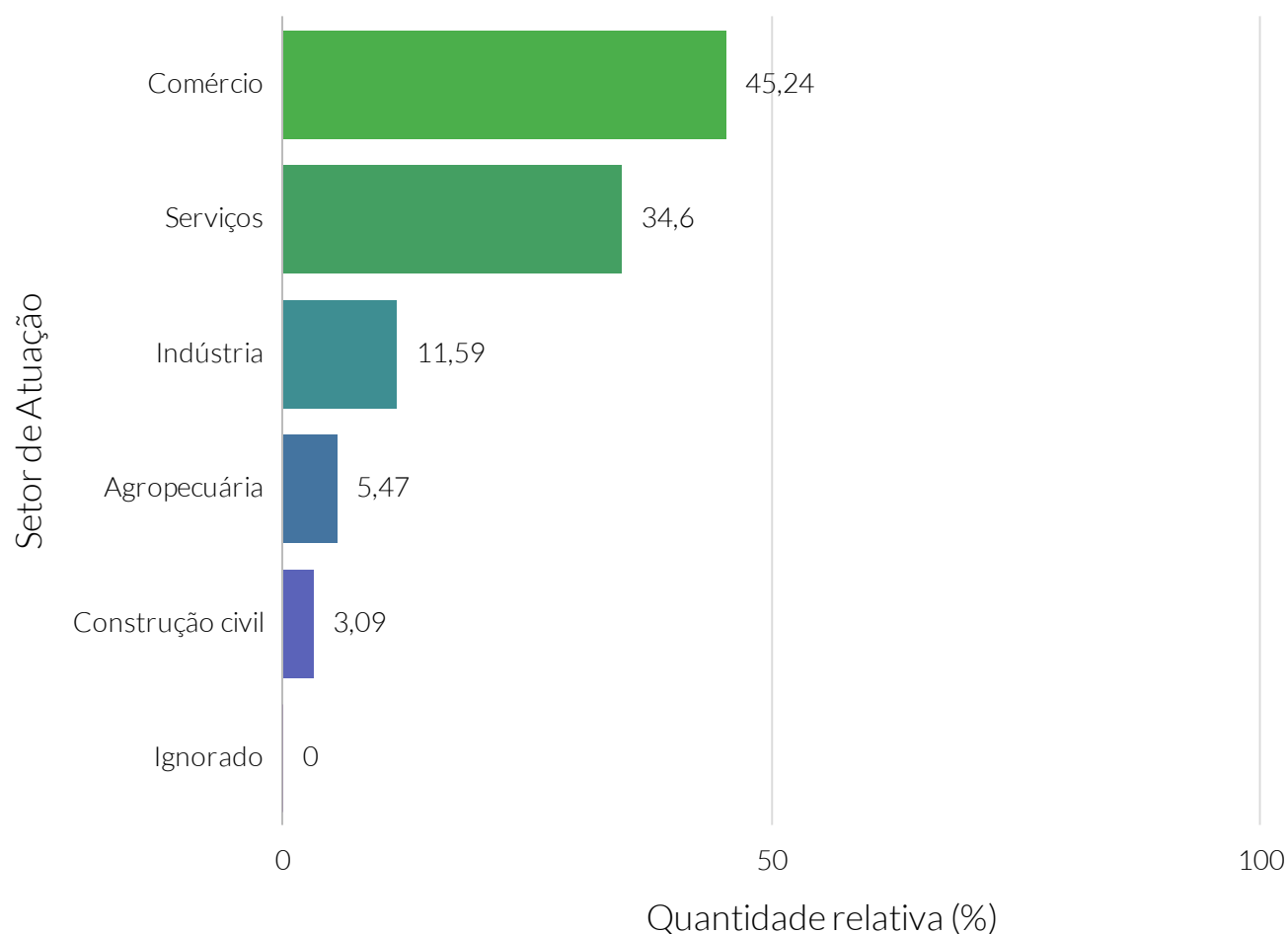

Fonte: Relação Anual de Informações Sociais (RAIS).

Quantidade relativa de empregos, por setor de atuação - 2019

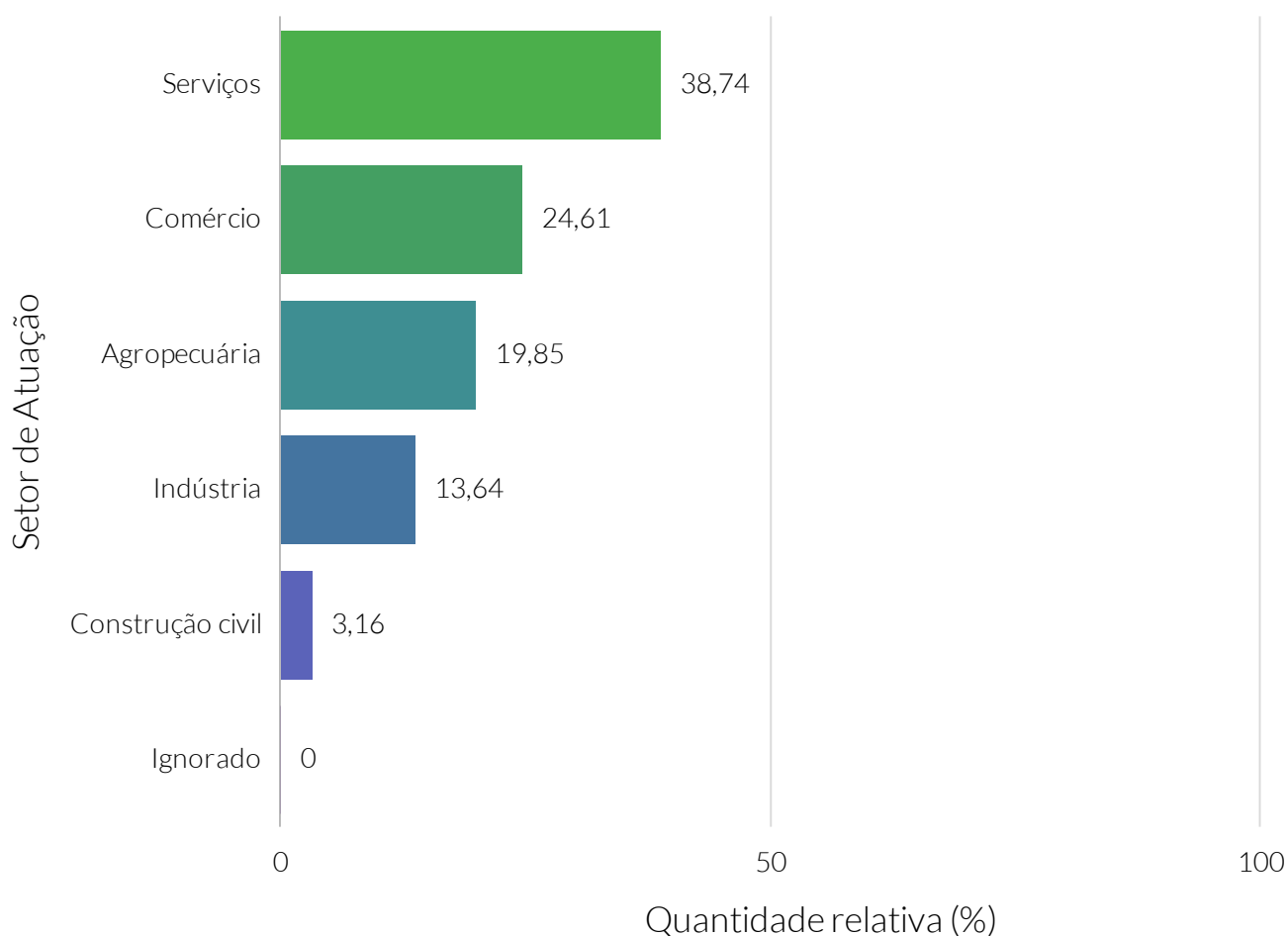

Fonte: Relação Anual de Informações Sociais (RAIS).

Quantidade de empresas, por seções de atividades econômicas da CNAE - 2019

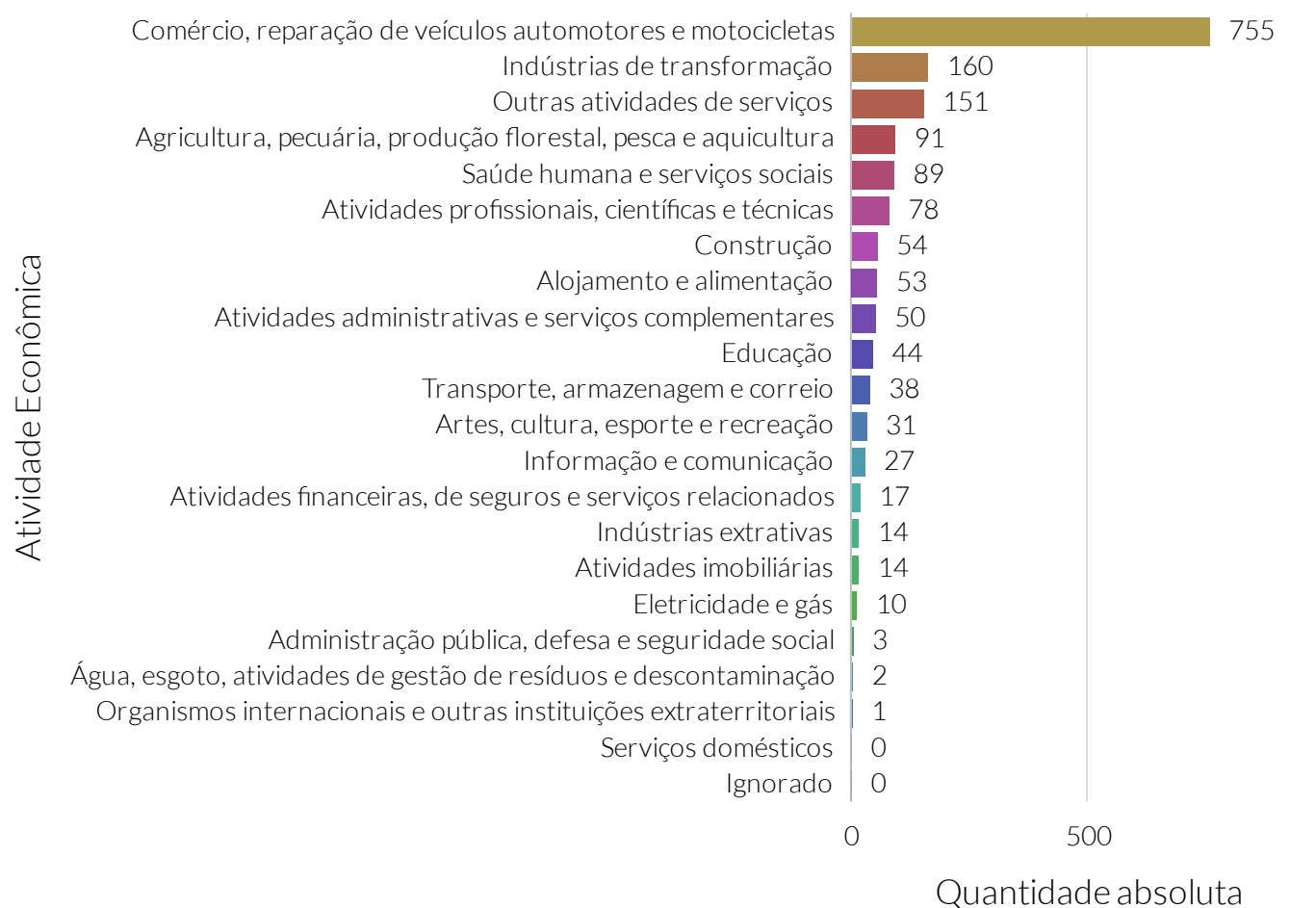

Fonte: Relação Anual de Informações Sociais (RAIS).

Nota: CNAE – Classificação Nacional de Atividades Econômicas.

Quantidade de empregos, por seções de atividades econômicas da CNAE - 2019



Fonte: Relação Anual de Informações Sociais (RAIS).

Nota: CNAE – Classificação Nacional de Atividades Econômicas.

Quantidade de admitidos no mercado de trabalho formal

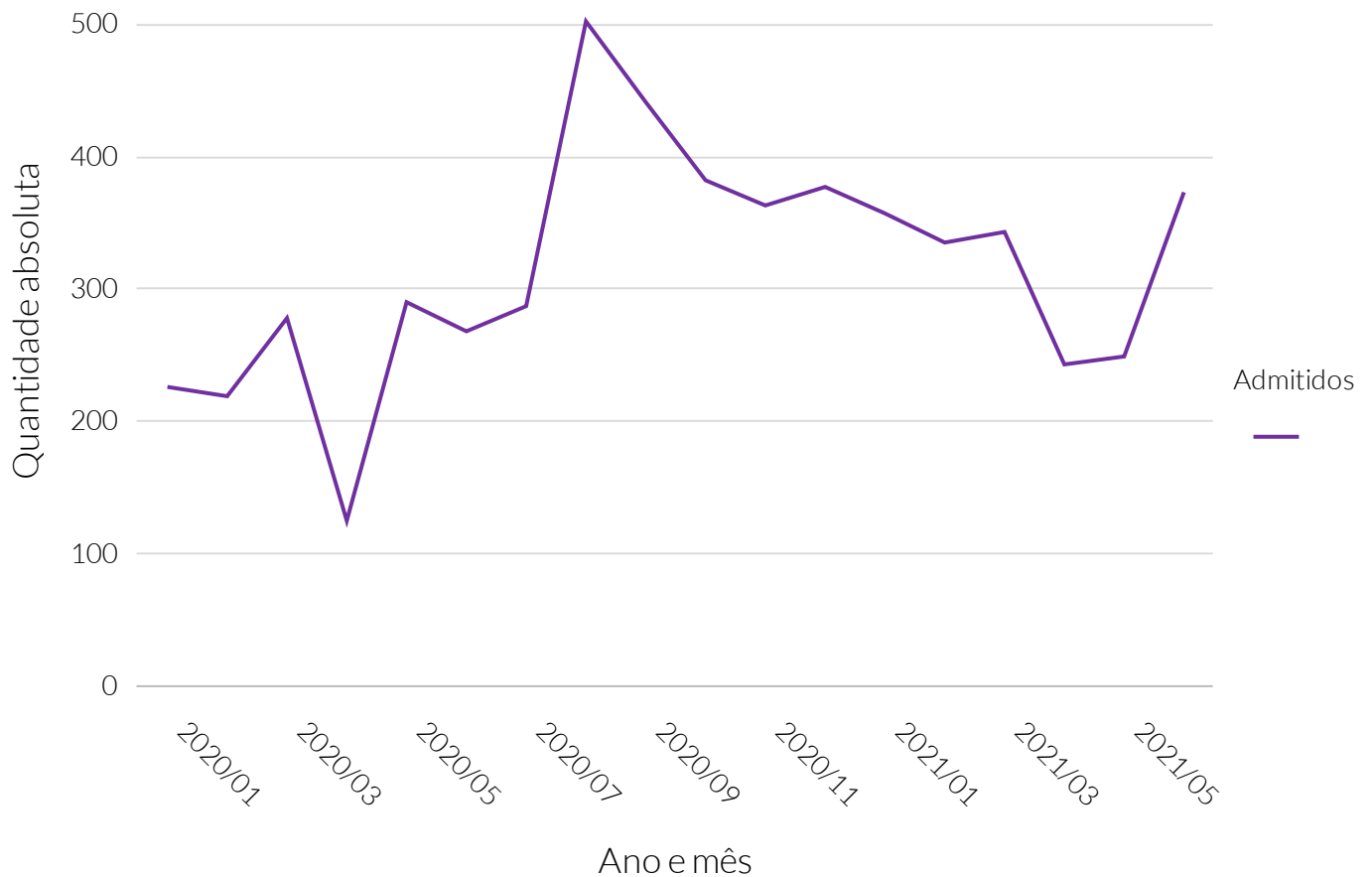

Fonte: Cadastro Geral de Empregados e Desempregados (CAGED).

Quantidade de admitidos no mercado de trabalho formal

Período	Quantidade de admitidos
Janeiro de 2020	227
Fevereiro de 2020	220
Março de 2020	279
Abril de 2020	126
Maio de 2020	291
Junho de 2020	269
Julho de 2020	288
Agosto de 2020	503
Setembro de 2020	442
Outubro de 2020	383
Novembro de 2020	364
Dezembro de 2020	378
Janeiro de 2021	358
Fevereiro de 2021	336
Março de 2021	344
Abril de 2021	244
Maio de 2021	250

Quantidade de desligados no mercado de trabalho formal

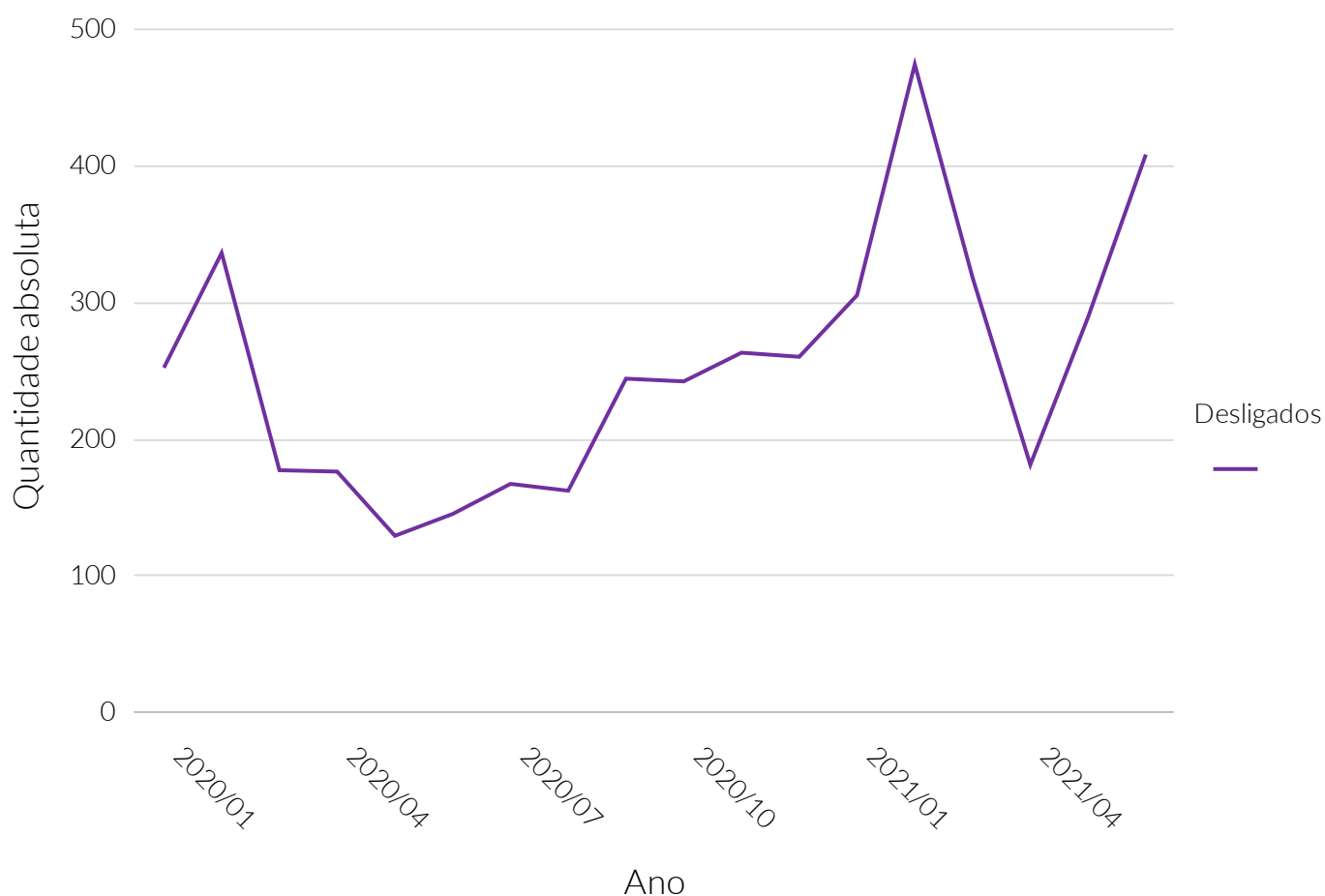

Fonte: Cadastro Geral de Empregados e Desempregados (CAGED).

Quantidade de desligados no mercado de trabalho formal

Período	Quantidade de desligados
Janeiro de 2020	253
Fevereiro de 2020	337
Março de 2020	178
Abril de 2020	177
Maio de 2020	130
Junho de 2020	146
Julho de 2020	168
Agosto de 2020	163
Setembro de 2020	245
Outubro de 2020	243
Novembro de 2020	264
Dezembro de 2020	261
Janeiro de 2021	306
Fevereiro de 2021	474
Março de 2021	319
Abril de 2021	183
Maio de 2021	289

Saldo de admitidos e desligados no mercado de trabalho formal

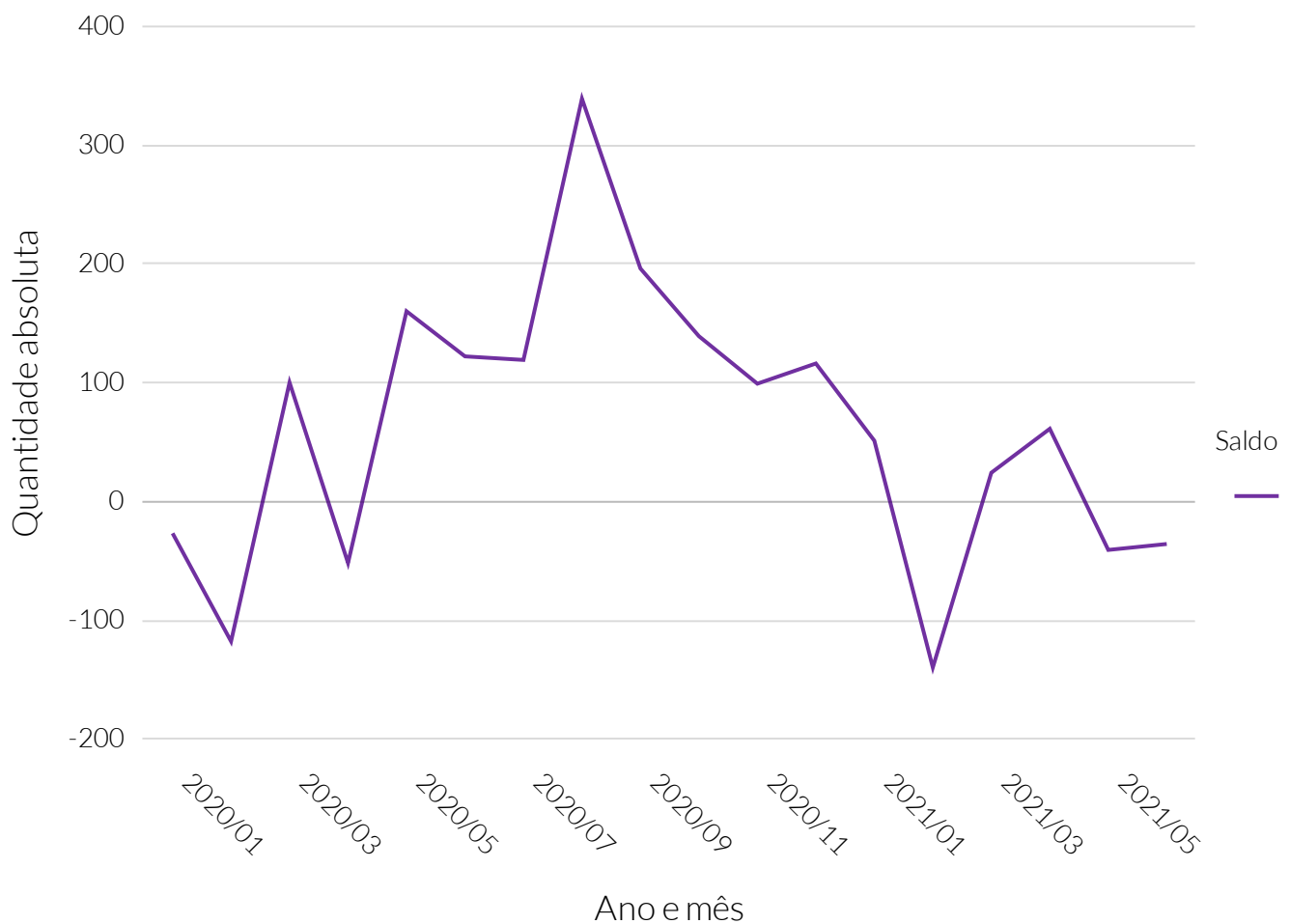

Fonte: Cadastro Geral de Empregados e Desempregados (CAGED).

Saldo de admitidos e desligados no mercado de trabalho formal

Período	Saldo de empregos
Janeiro de 2020	-26
Fevereiro de 2020	-117
Março de 2020	101
Abril de 2020	-51
Maio de 2020	161
Junho de 2020	123
Julho de 2020	120
Agosto de 2020	340
Setembro de 2020	197
Outubro de 2020	140
Novembro de 2020	100
Dezembro de 2020	117
Janeiro de 2021	52
Fevereiro de 2021	-138
Março de 2021	25
Abril de 2021	61
Maio de 2021	-39

No ano de 2019, segundo o Instituto Brasileiro de Geografia e Estatística (IBGE), o valor total referente à produção local da lavoura permanente no município de Limoeiro do Norte foi de R\$61.106.000. Isso colocou o município na 4ª posição no estado.

Valor (R\$) da produção local da lavoura permanente

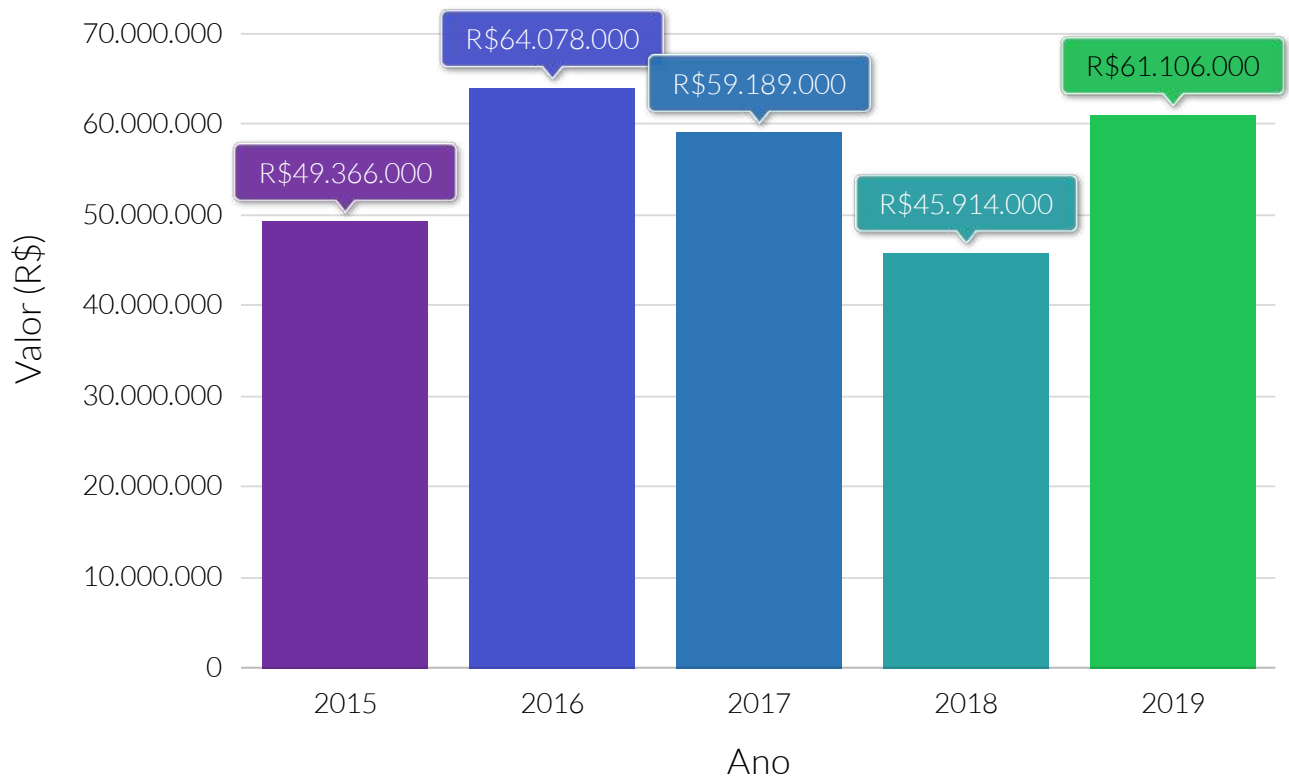

Fonte: Instituto Brasileiro de Geografia e Estatística (IBGE).

Quantidade da produção do município da lavoura permanente, por tipologia - 2019

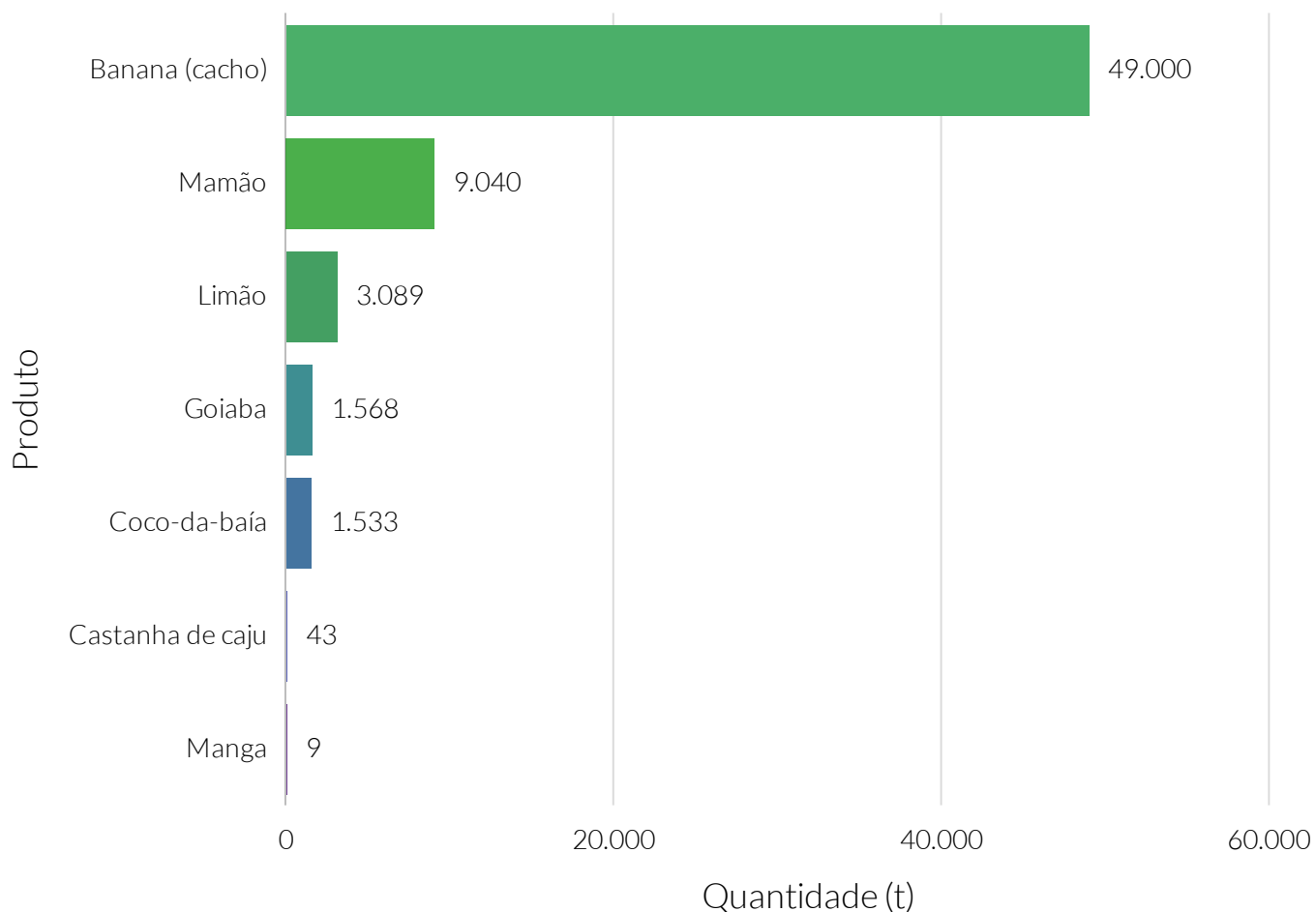

Fonte: Instituto Brasileiro de Geografia e Estatística (IBGE).

Valor relativo do valor (R\$) da produção local da lavoura permanente, por tipologia - 2019

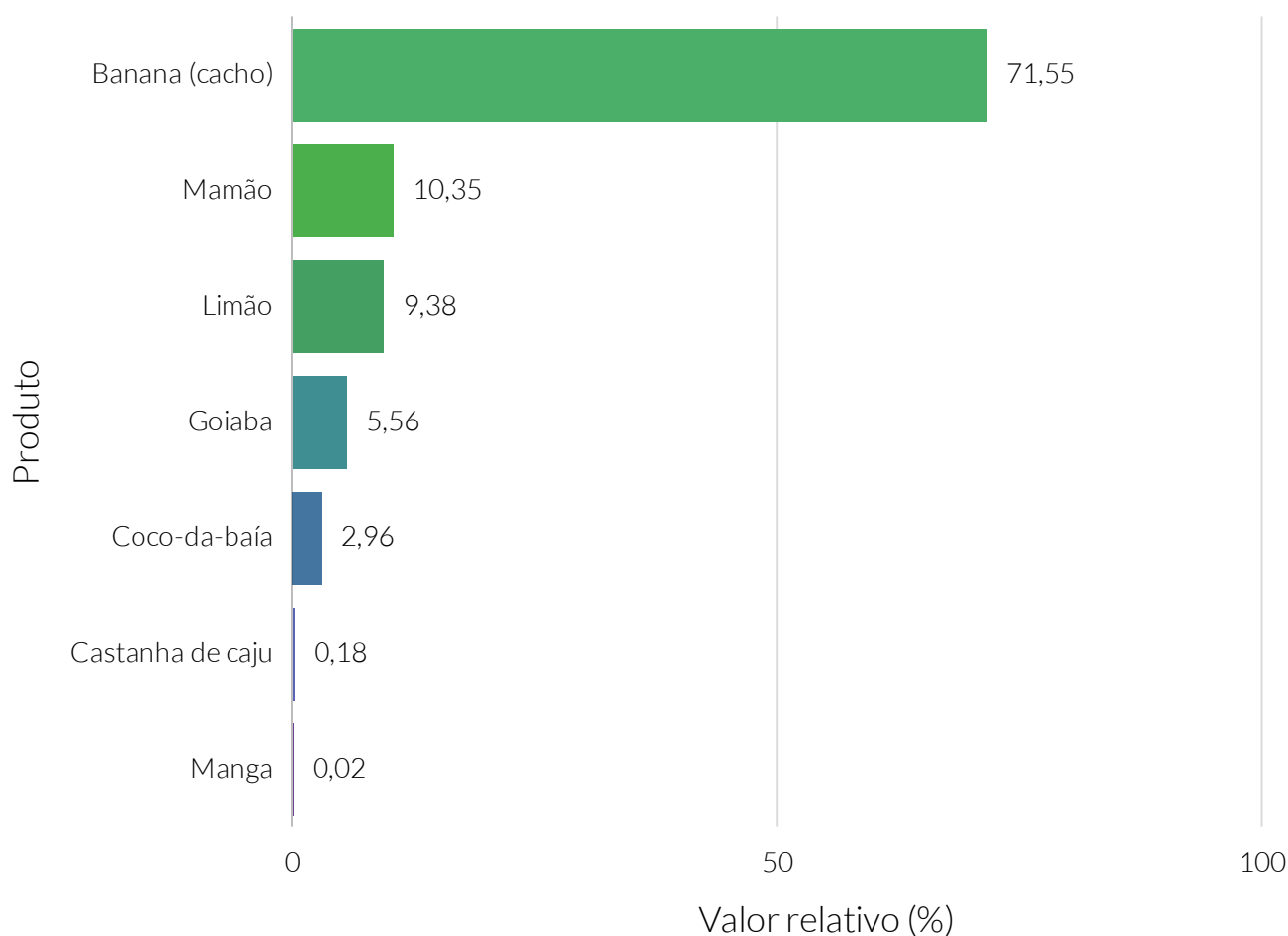

Fonte: Instituto Brasileiro de Geografia e Estatística (IBGE).

Valor (R\$) da produção local da lavoura permanente, por tipologia - 2019

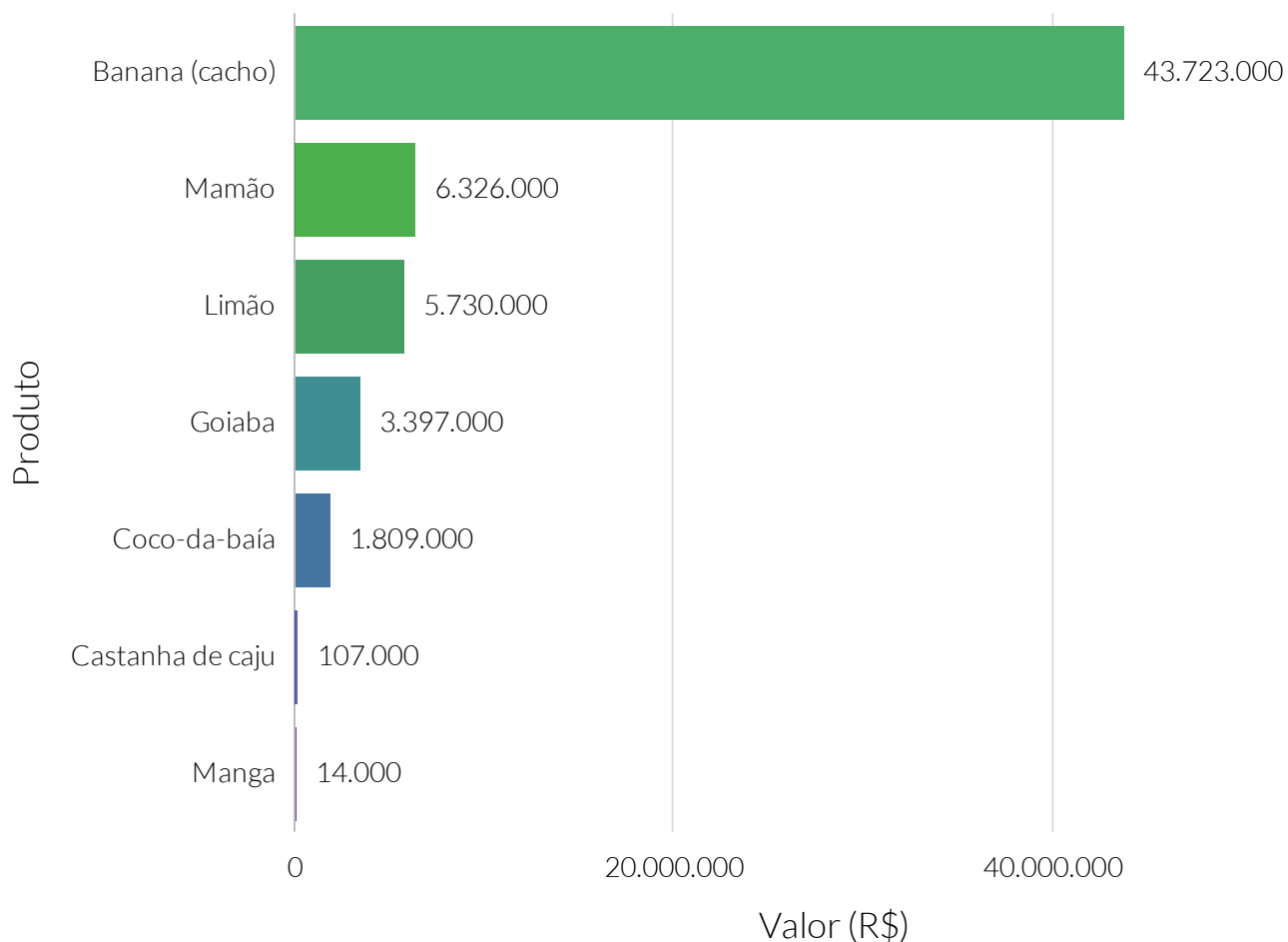

Fonte: Instituto Brasileiro de Geografia e Estatística (IBGE).

Quantidade relativa, ao estado, da produção do município da lavoura permanente, por tipologia - 2019

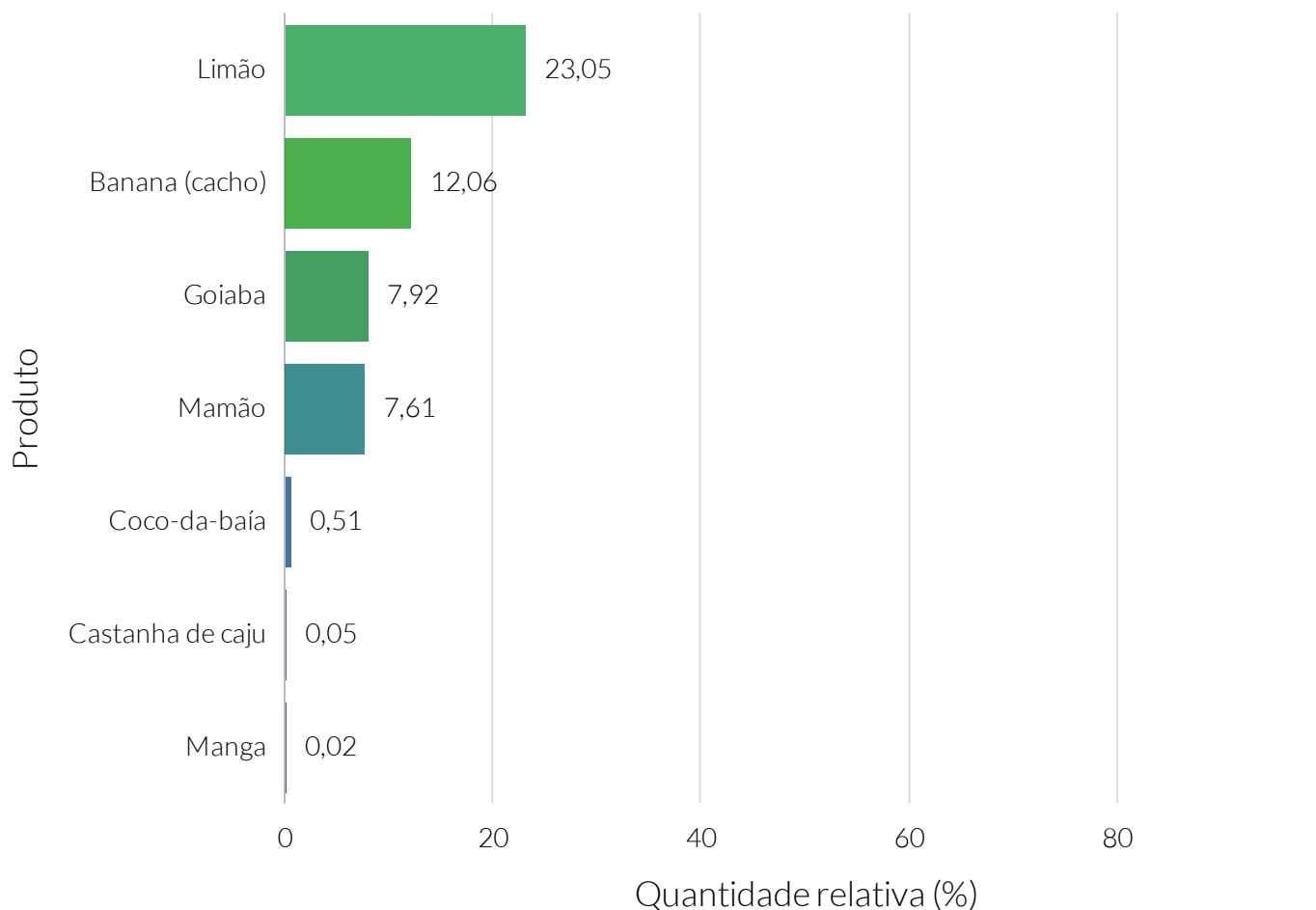

Fonte: Instituto Brasileiro de Geografia e Estatística (IBGE).

No ano de 2019, segundo o Instituto Brasileiro de Geografia e Estatística (IBGE), o valor total da produção na lavoura temporária local foi de R\$21.793.000 no município de Limoeiro do Norte. Isso colocou o município na 14ª posição no estado.

Valor (R\$) da produção local da lavoura temporária

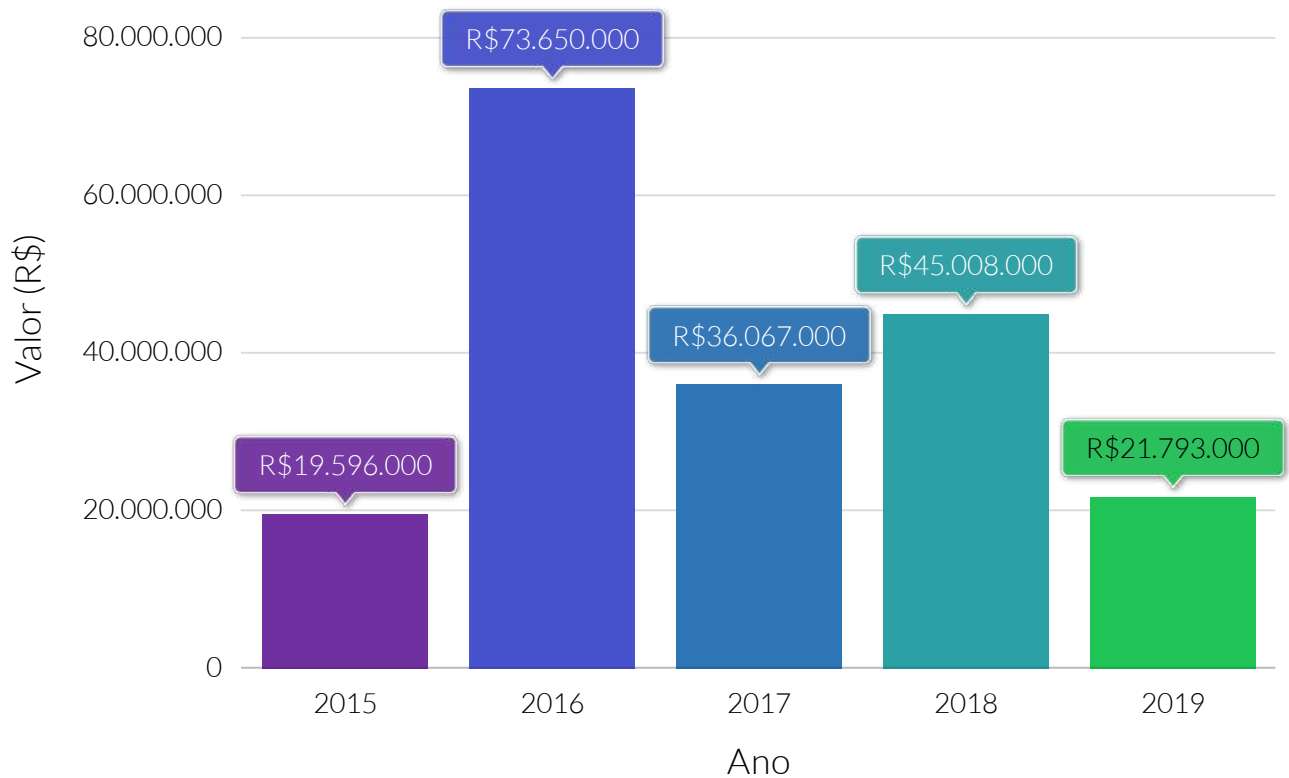

Fonte: Instituto Brasileiro de Geografia e Estatística (IBGE).

Quantidade (t) produzida da lavoura temporária, por tipologia - 2019

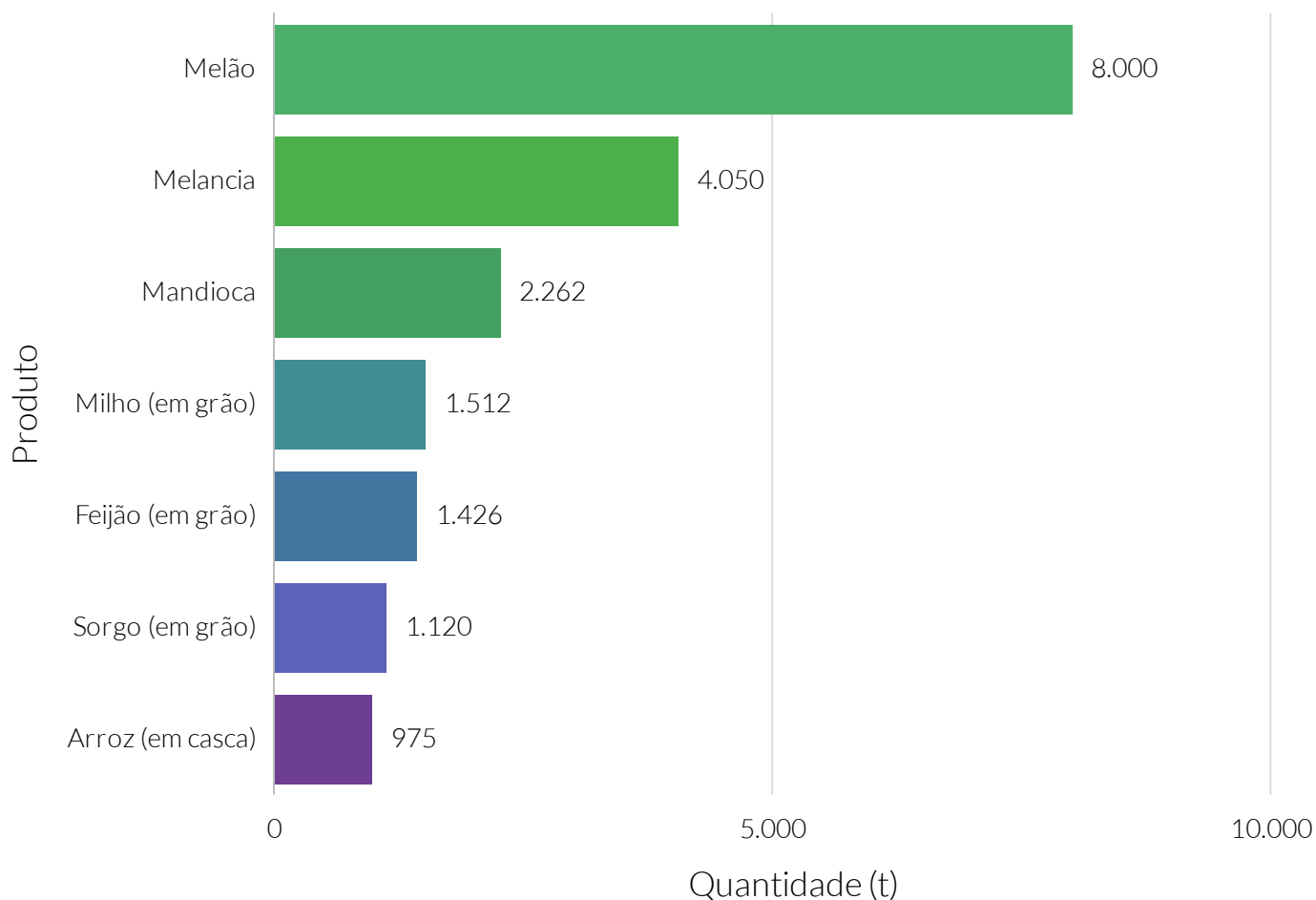

Fonte: Instituto Brasileiro de Geografia e Estatística (IBGE).

Valor relativo do valor (R\$) da produção local da lavoura temporária, por tipologia - 2019

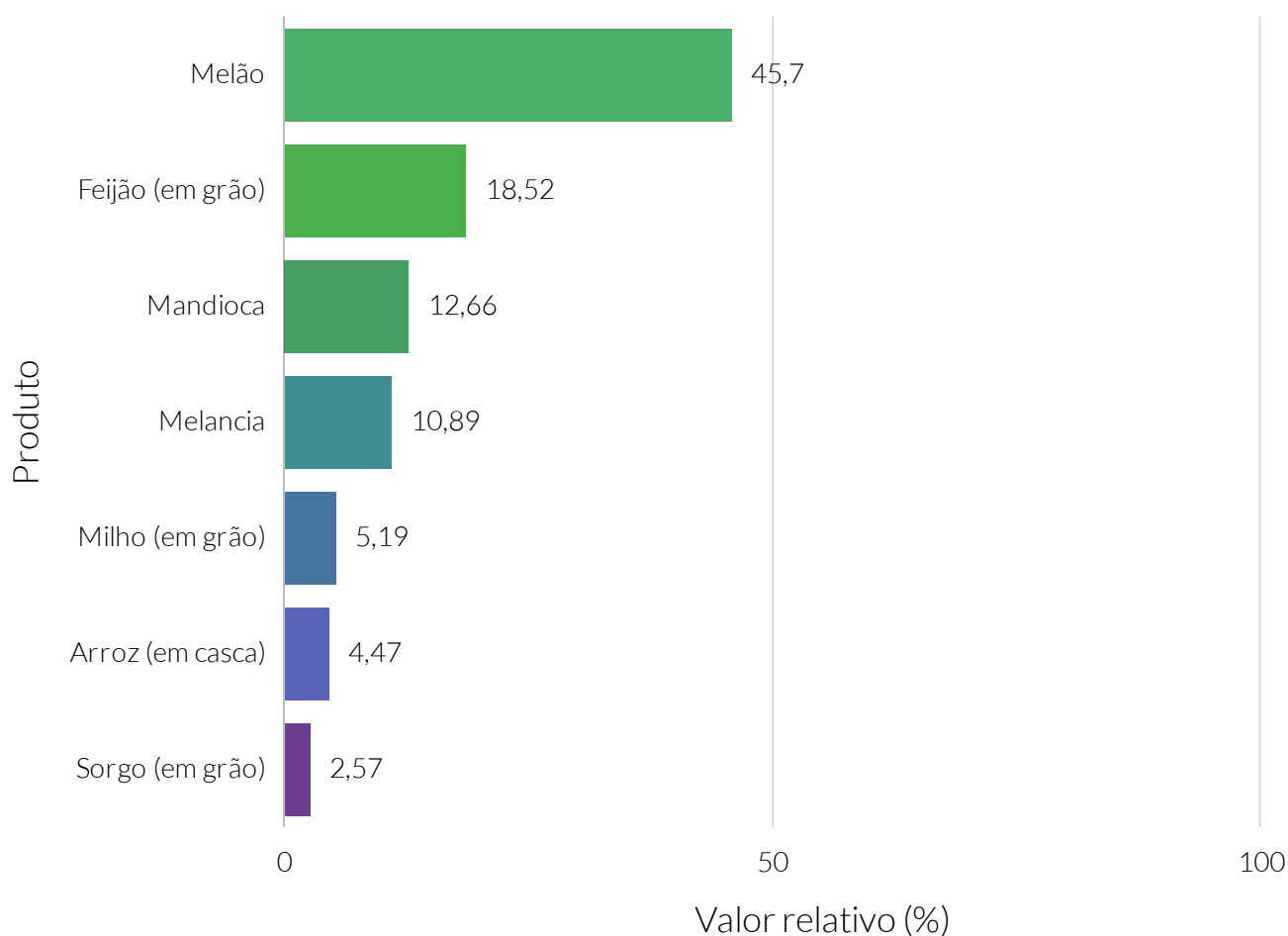

Fonte: Instituto Brasileiro de Geografia e Estatística (IBGE).

Valor (R\$) da produção local da lavoura temporária, por tipologia - 2019

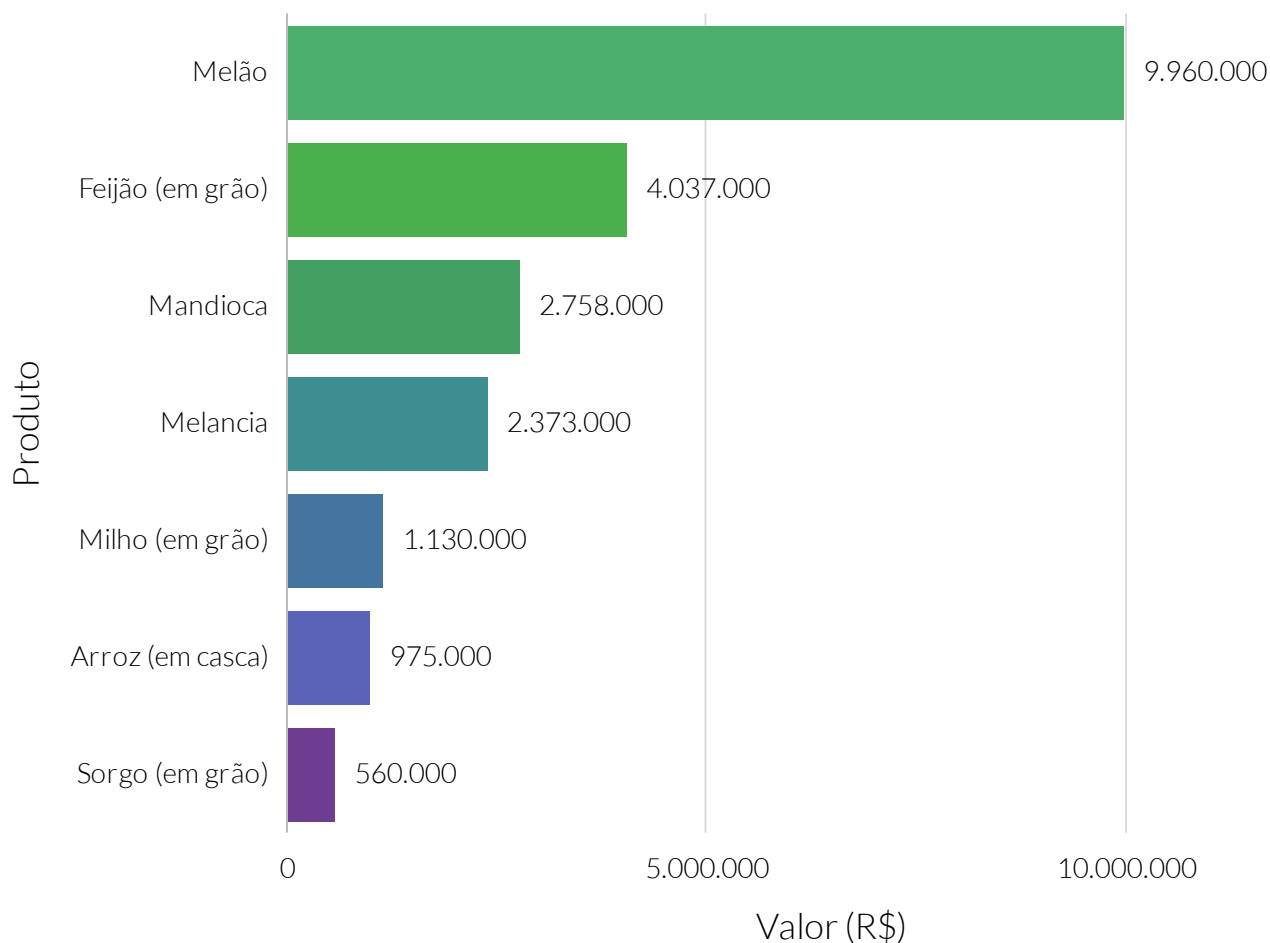

Fonte: Instituto Brasileiro de Geografia e Estatística (IBGE).

Quantidade relativa, ao estado, da produção do município da lavoura temporária, por tipologia - 2019

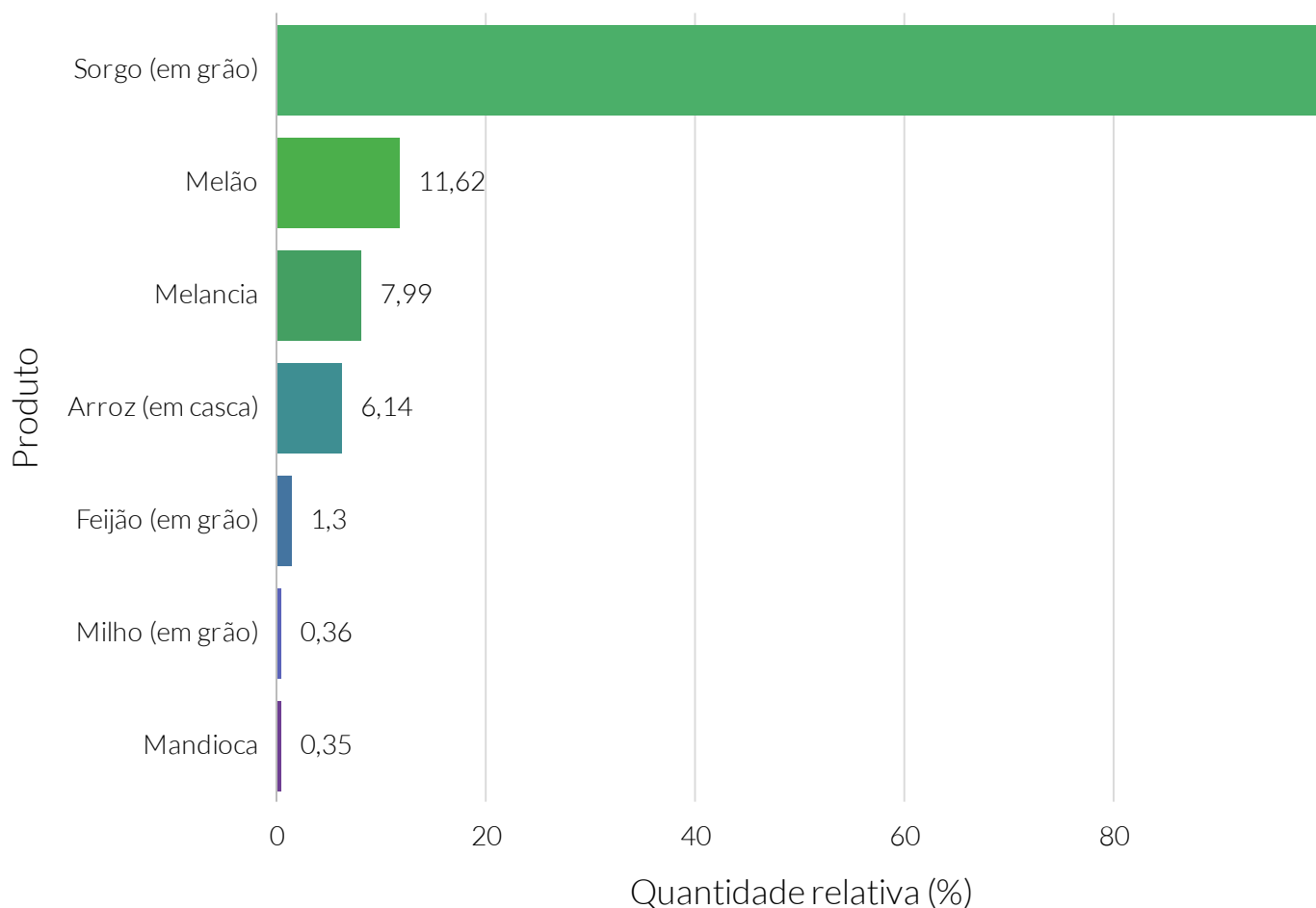

Fonte: Instituto Brasileiro de Geografia e Estatística (IBGE).

No ano de 2019, segundo o Instituto Brasileiro de Geografia e Estatística (IBGE), o valor da produção da pecuária no município de Limoeiro do Norte representou um total de R\$30.217.000. Isso colocou o município na 15ª posição no estado.

Valor (R\$) da produção local da pecuária

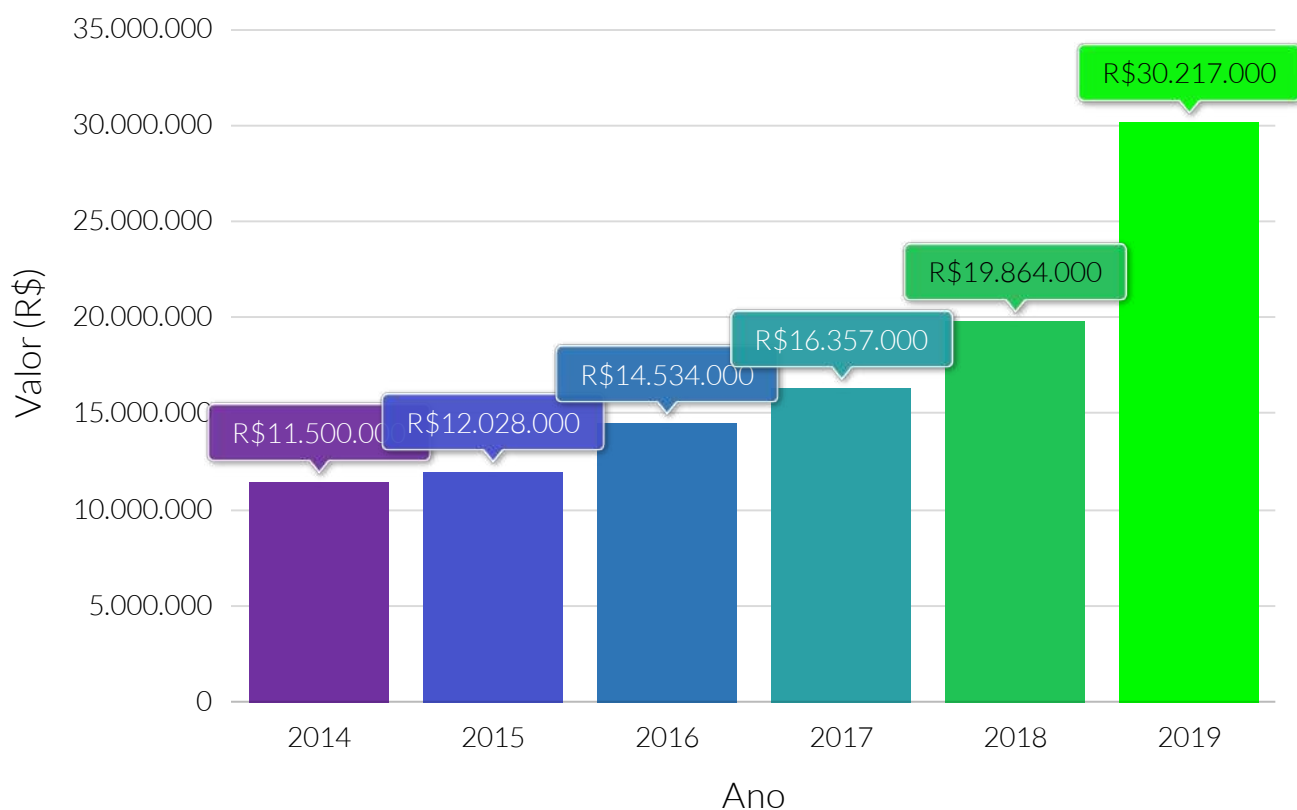

Fonte: Instituto Brasileiro de Geografia e Estatística (IBGE).

Quantidade (t) produzida da pecuária, por tipologia - 2019

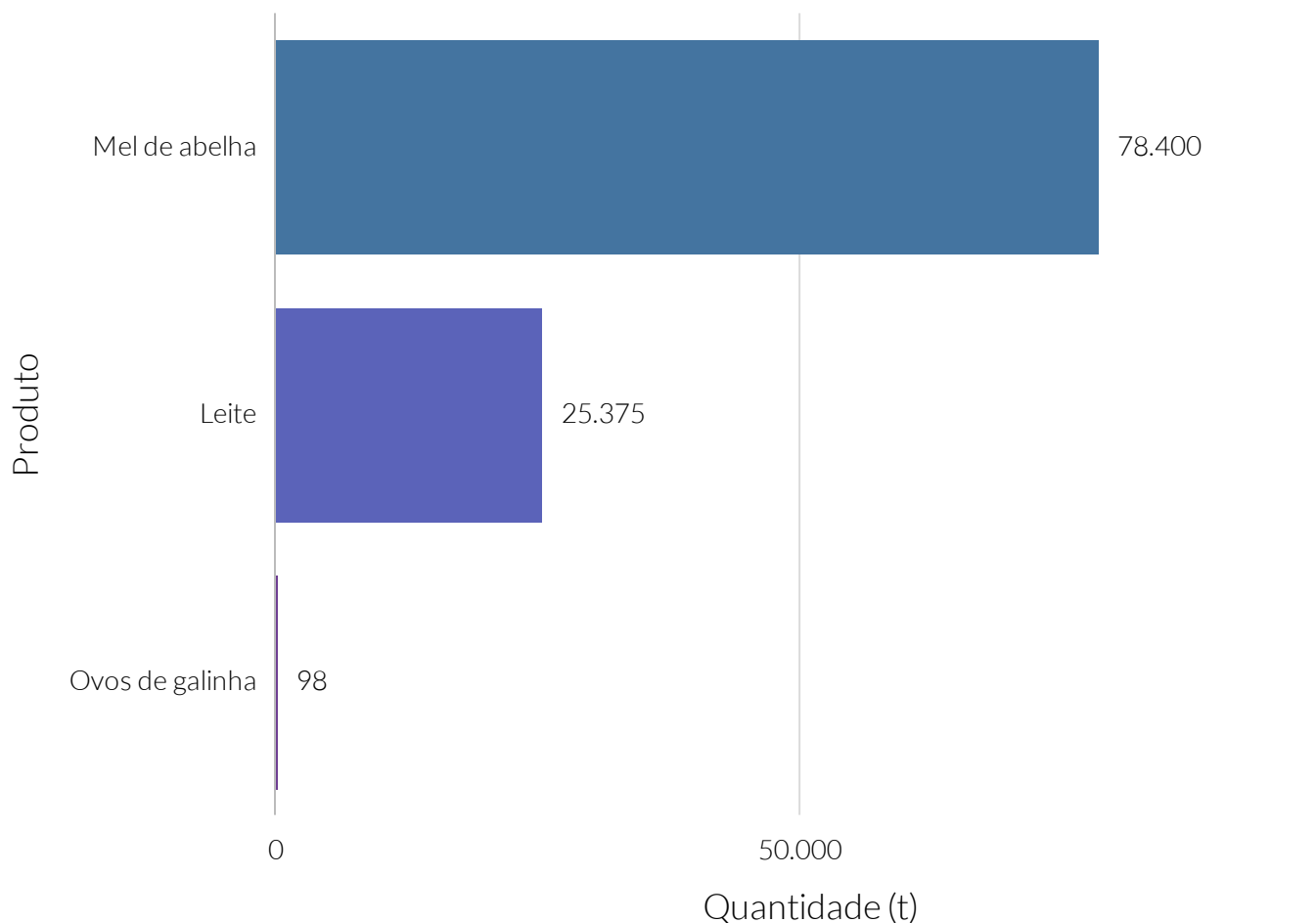

Fonte: Instituto Brasileiro de Geografia e Estatística (IBGE).

Valor relativo do valor (R\$) da produção local da pecuária, por tipologia - 2019

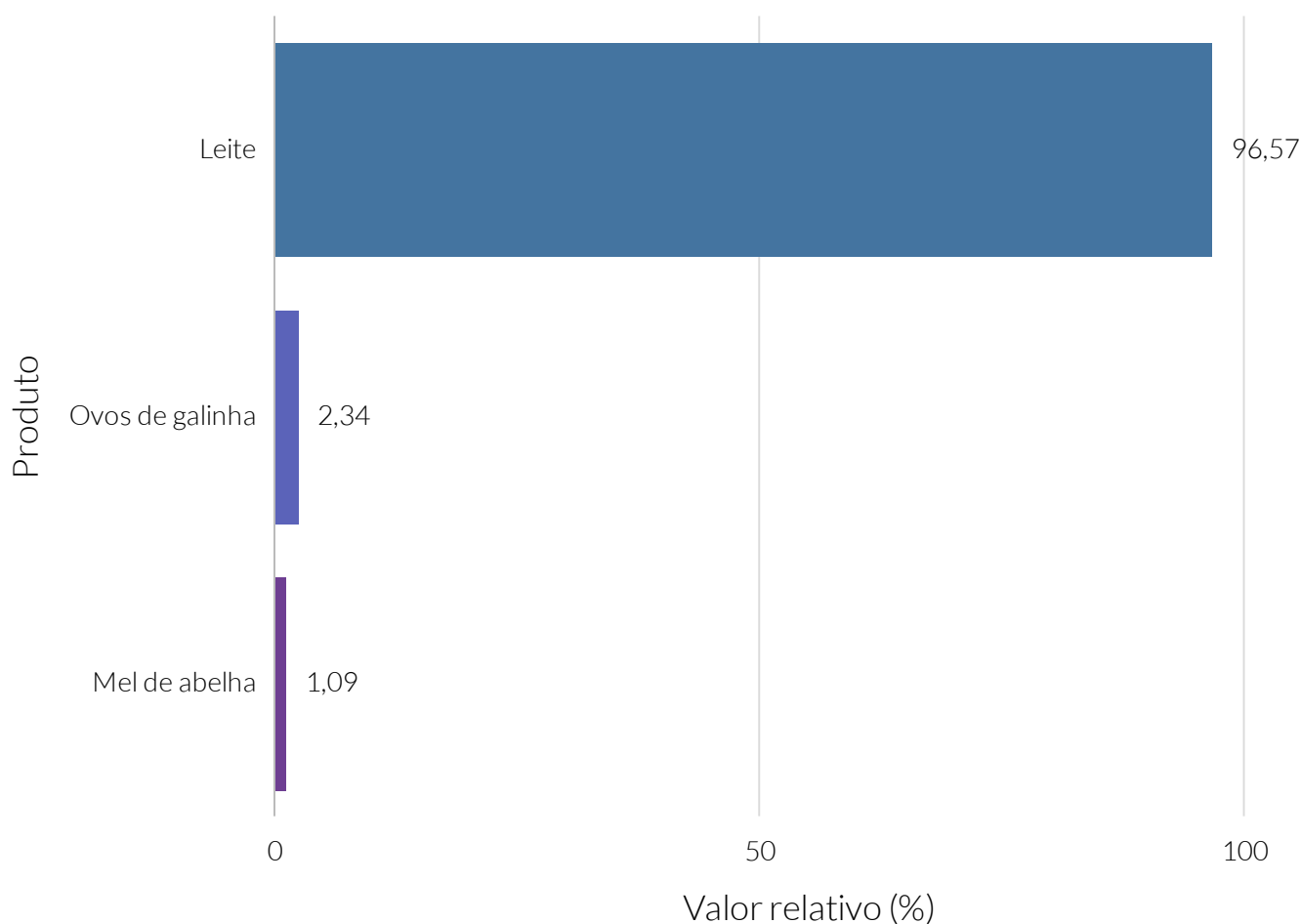

Fonte: Instituto Brasileiro de Geografia e Estatística (IBGE).

Valor (R\$) da produção local da pecuária, por tipologia - 2019

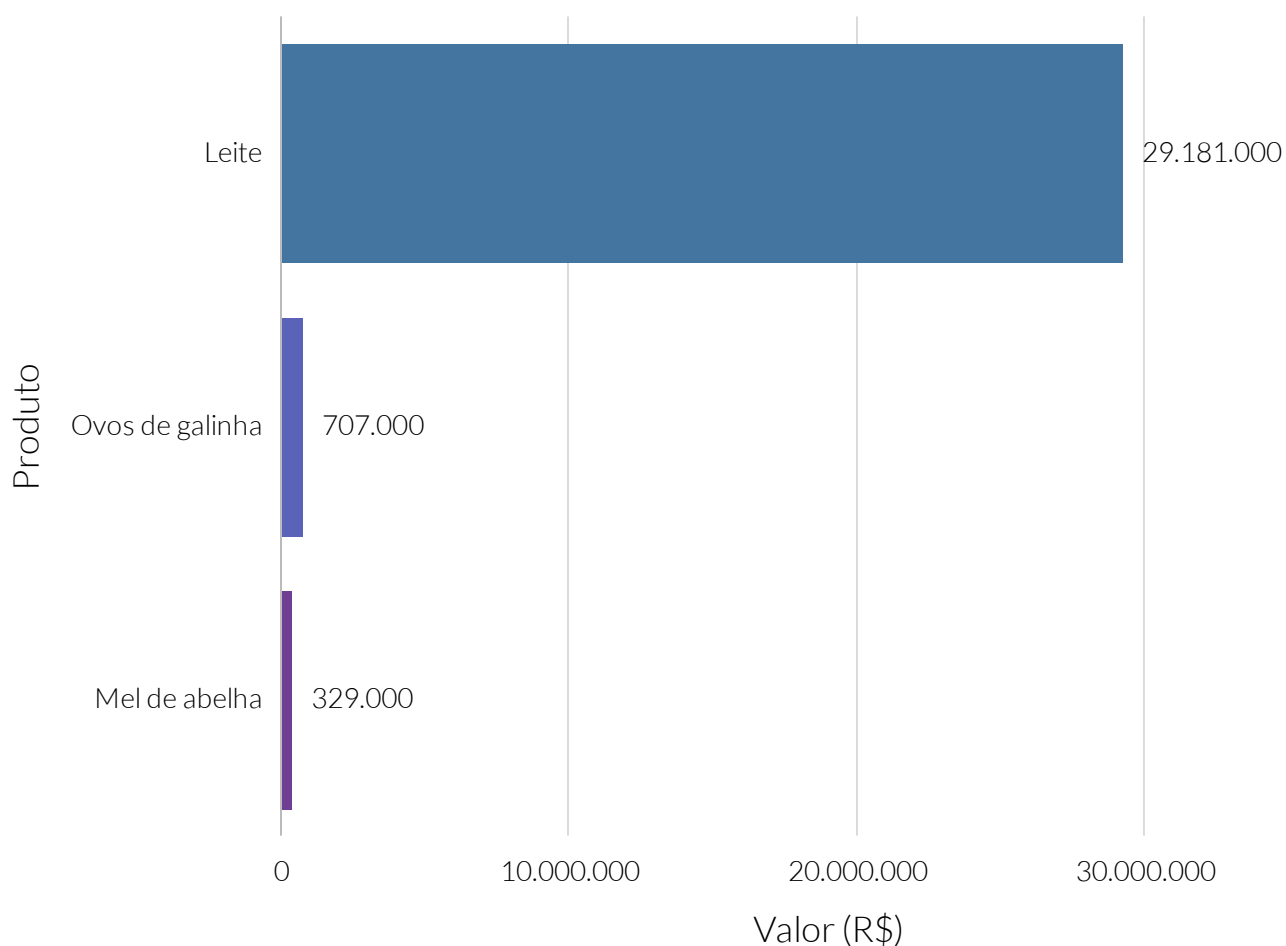

Fonte: Instituto Brasileiro de Geografia e Estatística (IBGE).

Quantidade relativa, ao estado, da produção do município da pecuária, por tipologia - 2019

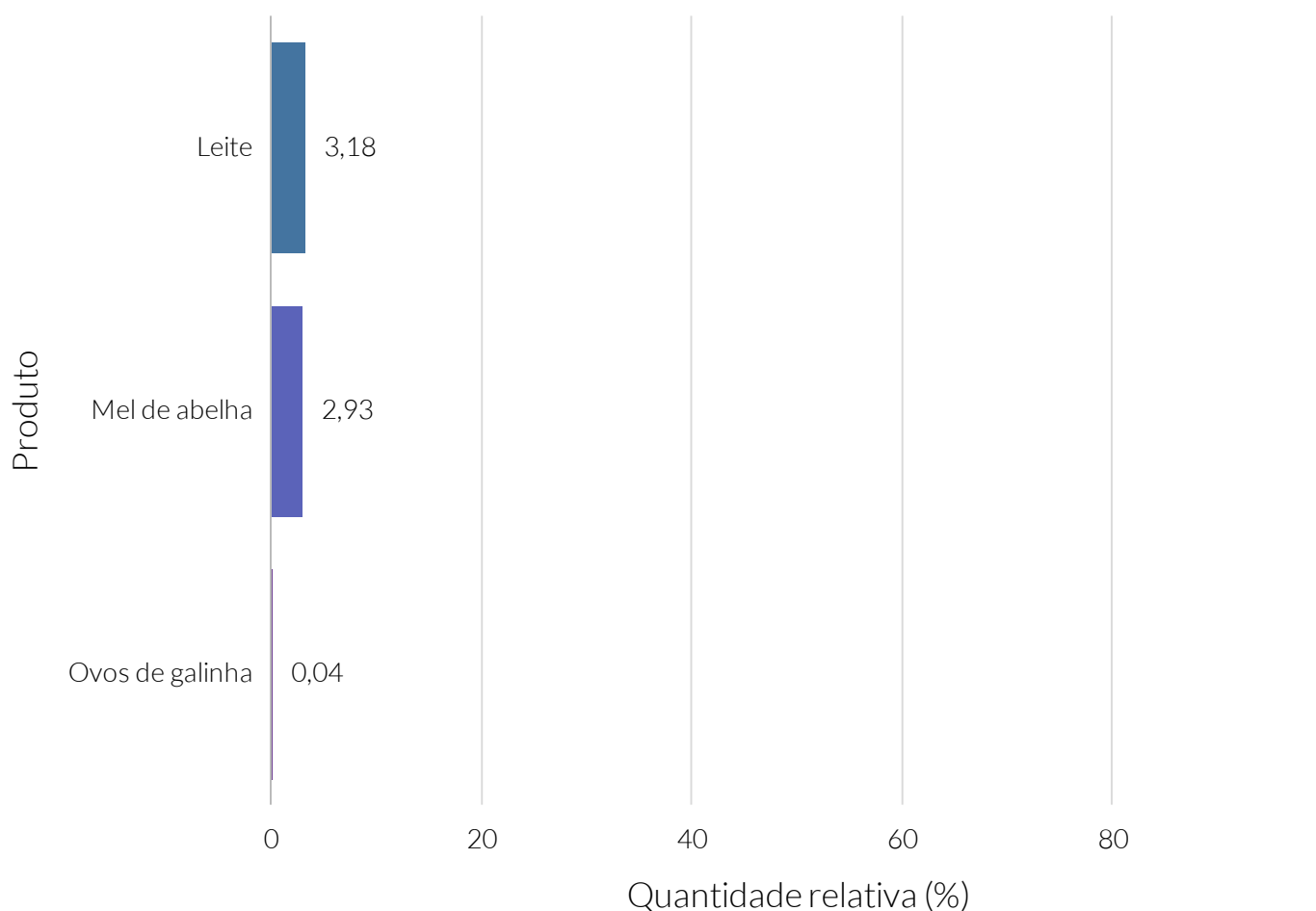

Fonte: Instituto Brasileiro de Geografia e Estatística (IBGE).

A produção local da extração vegetal no ano de 2019, segundo o Instituto Brasileiro de Geografia e Estatística (IBGE), foi equivalente a um total de R\$2.694.000 no município de Limoeiro do Norte. Isso colocou o município na 16ª posição no estado.

Valor (R\$) da produção local da extração vegetal

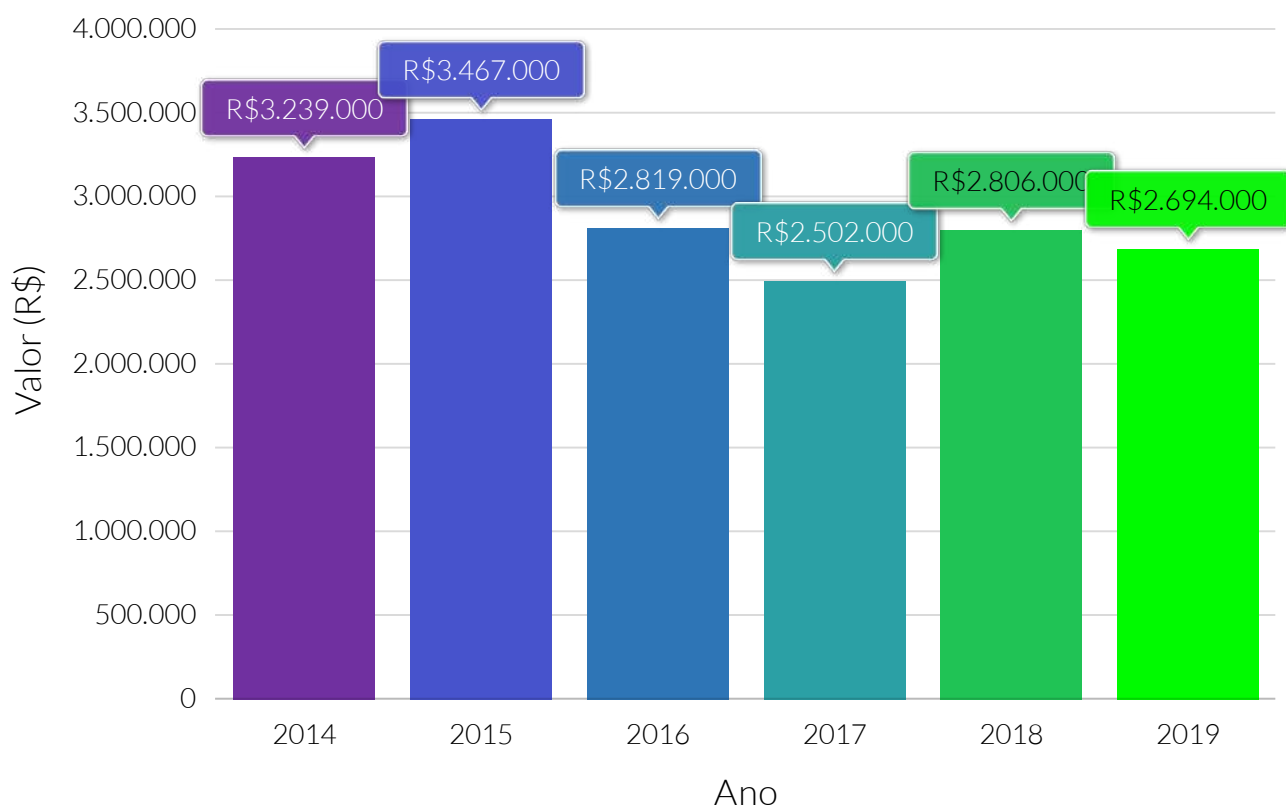

Fonte: Instituto Brasileiro de Geografia e Estatística (IBGE).

Quantidade (t) produzida da extração vegetal, por tipologia - 2019

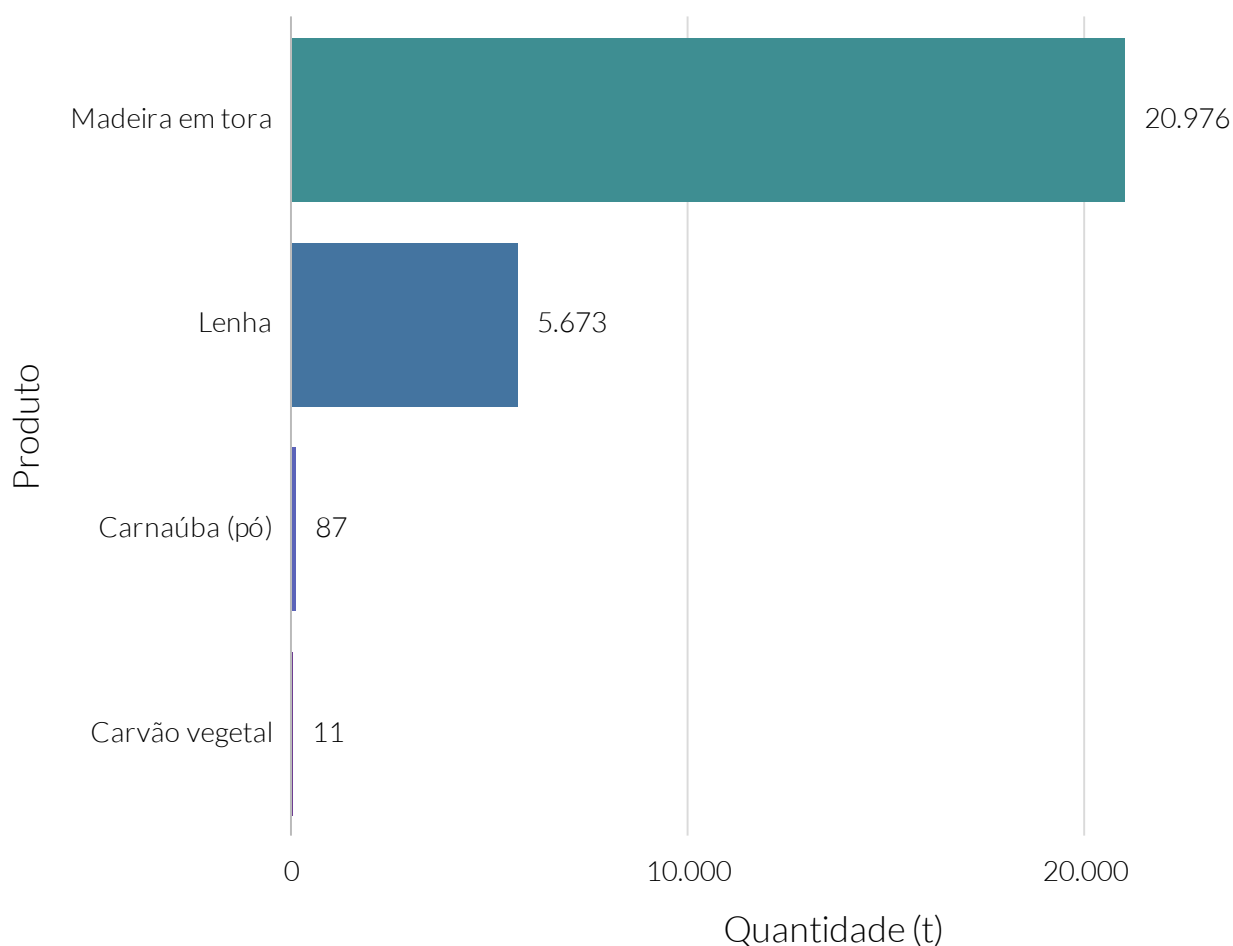

Fonte: Instituto Brasileiro de Geografia e Estatística (IBGE).

Valor relativo do valor (R\$) da produção local da extração vegetal, por tipologia - 2019

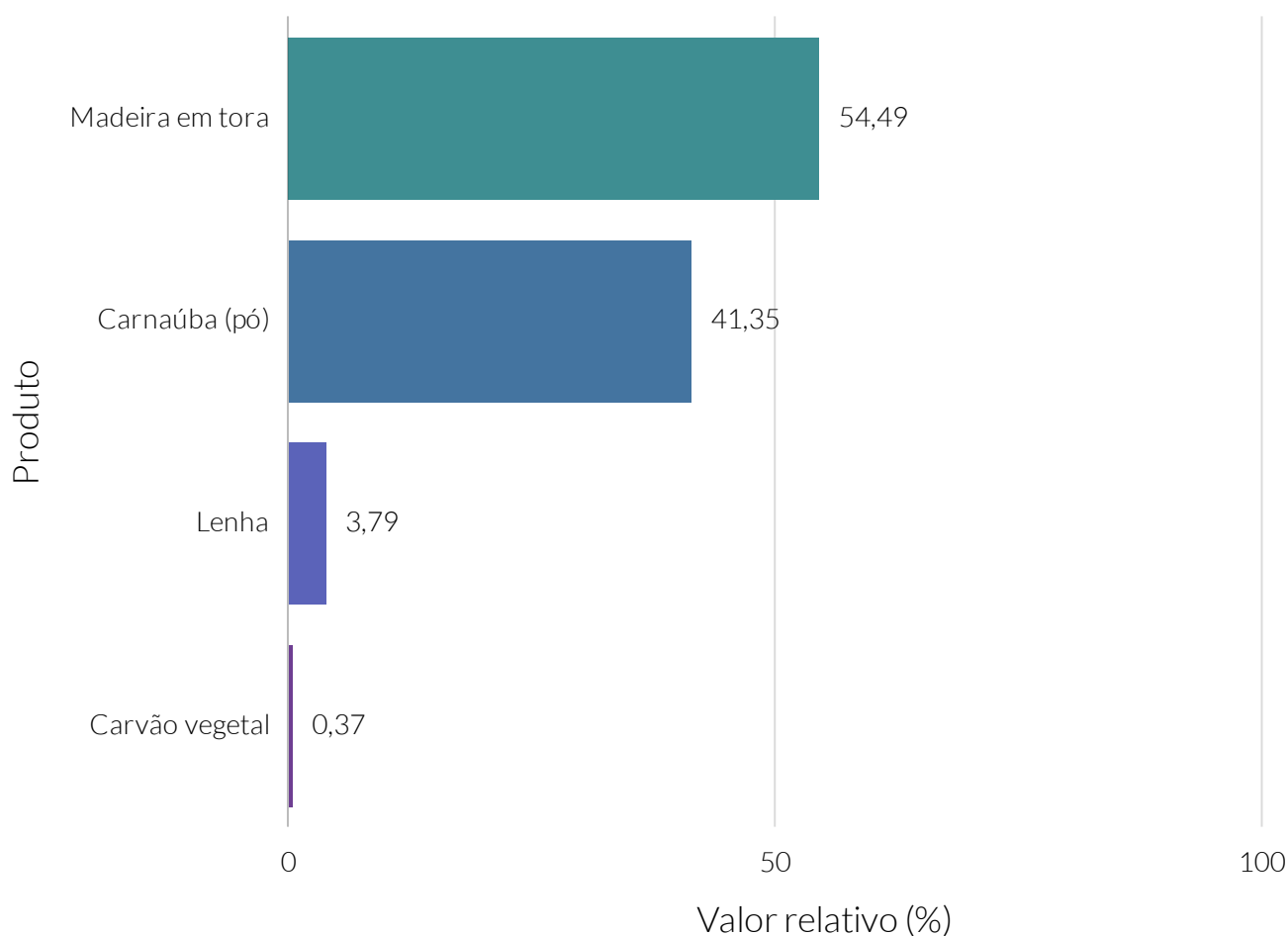

Fonte: Instituto Brasileiro de Geografia e Estatística (IBGE).

Valor (R\$) da produção local da extração vegetal, por tipologia - 2019

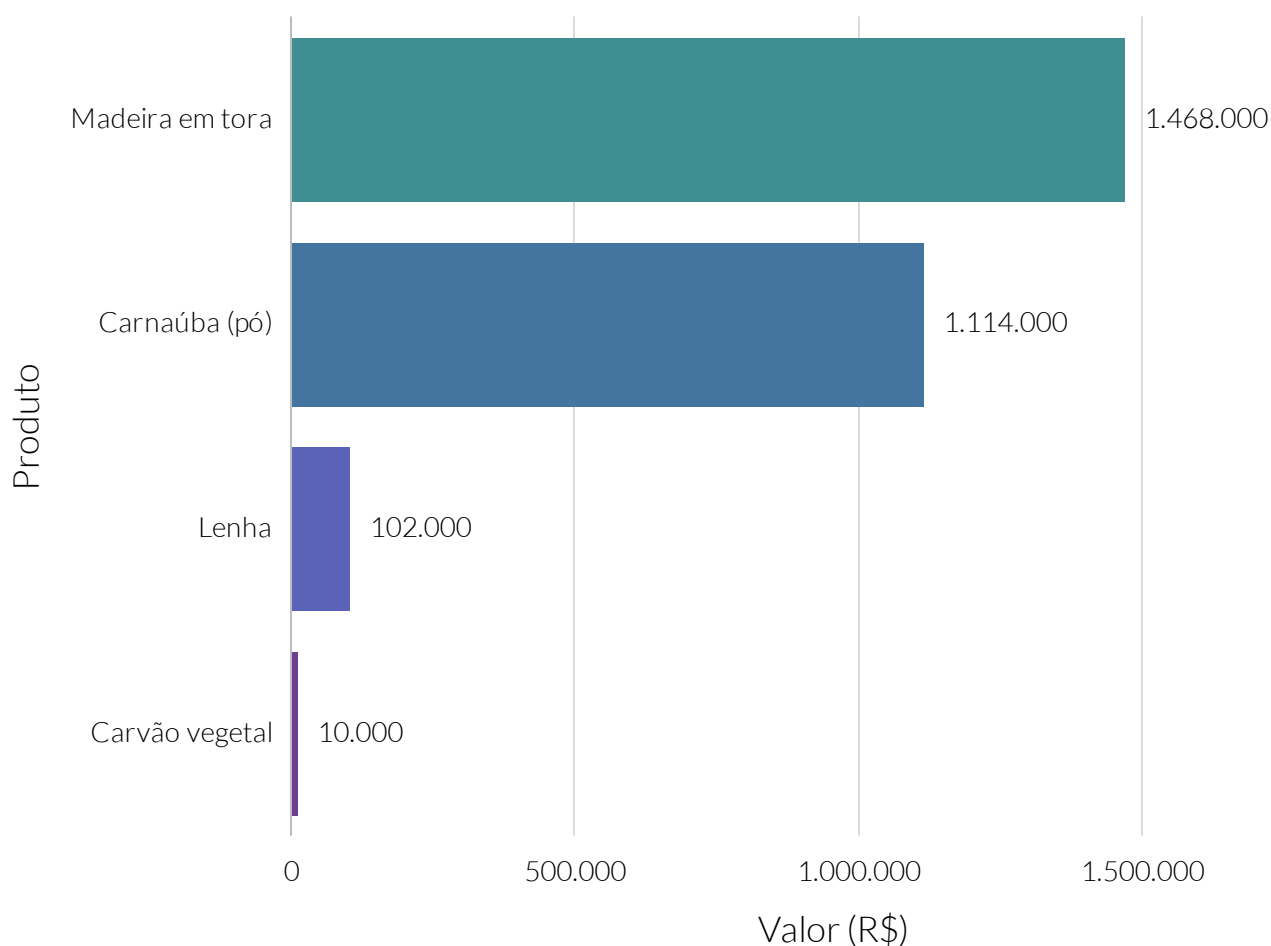

Fonte: Instituto Brasileiro de Geografia e Estatística (IBGE).

Quantidade relativa, ao estado, da produção do município da extração vegetal, por tipologia - 2019

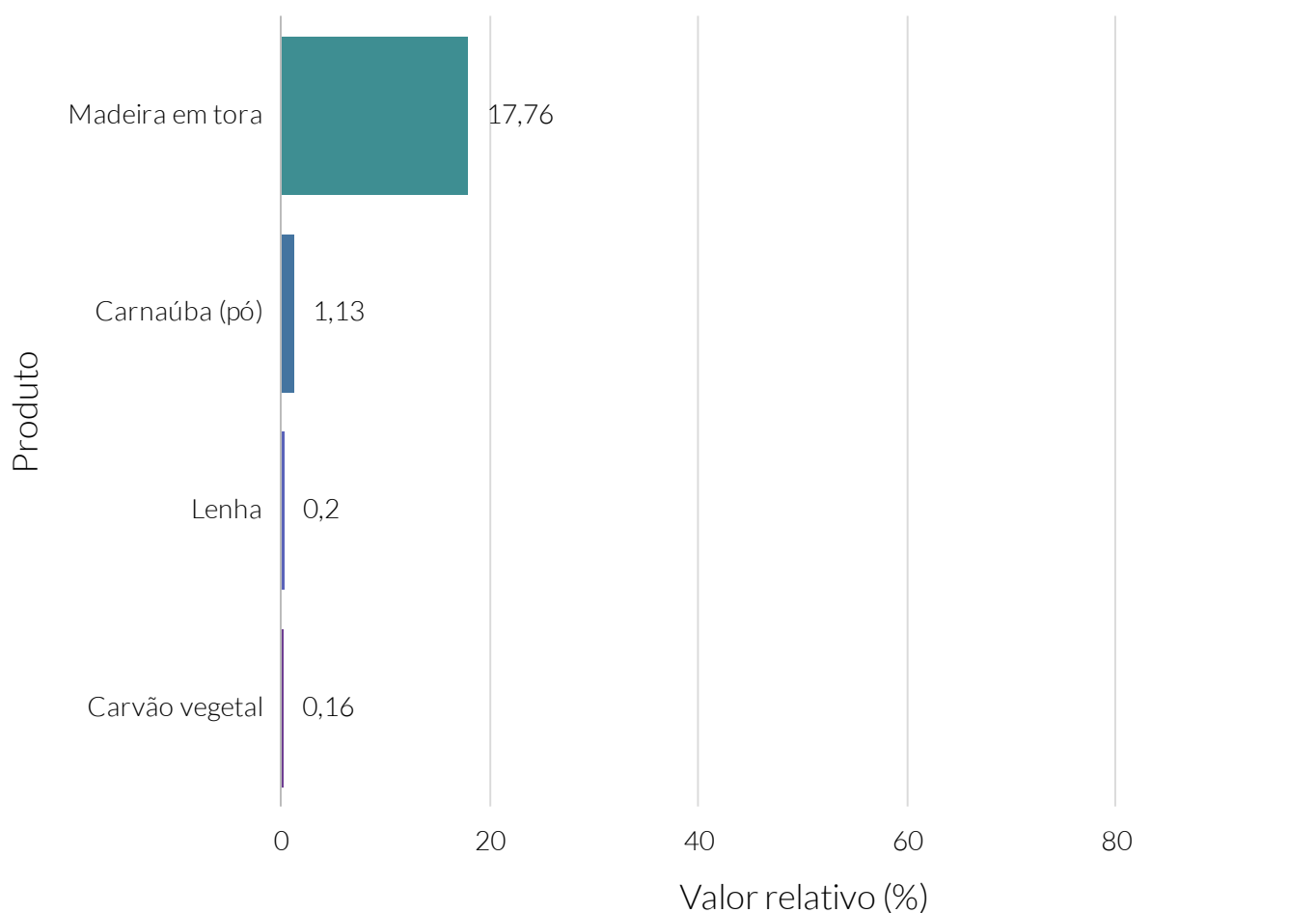

Fonte: Instituto Brasileiro de Geografia e Estatística (IBGE).

Valor (R\$) da produção local da silvicultura

Informações não disponíveis sobre este indicador na base de dados para esta Cidade

Quantidade (t) produzida da silvicultura, por tipologia

Informações não disponíveis sobre este indicador na base de dados para esta Cidade

Valor relativo do valor (R\$) da produção local da silvicultura, por tipologia

Informações não disponíveis sobre este indicador na base de dados para esta Cidade

Valor (R\$) da produção local da silvicultura, por tipologia

Informações não disponíveis sobre este indicador na base de dados para esta Cidade

Quantidade relativa, ao estado, da produção do município da silvicultura, por tipologia

Informações não disponíveis sobre este indicador na base de dados para esta Cidade

As estimativas a respeito do potencial de consumo no ano de 2021 foram elaboradas pela iPC Marketing Editora e estão amparadas na metodologia recomendada pela Associação Brasileira de Empresas de Pesquisa (ABEP).

Limoeiro do Norte, no ano de 2021, possuía maior parcela (48,72%) da população urbana concentrada na classe econômica D/E.

A estimativa do potencial de consumo urbano total de acordo com as classes econômicas apontava para maior consumo na classe econômica C2, apresentando um total de R\$148.826.095,52 do potencial de consumo urbano de Limoeiro do Norte.

Estimativa (R\$) do potencial de consumo - 2021

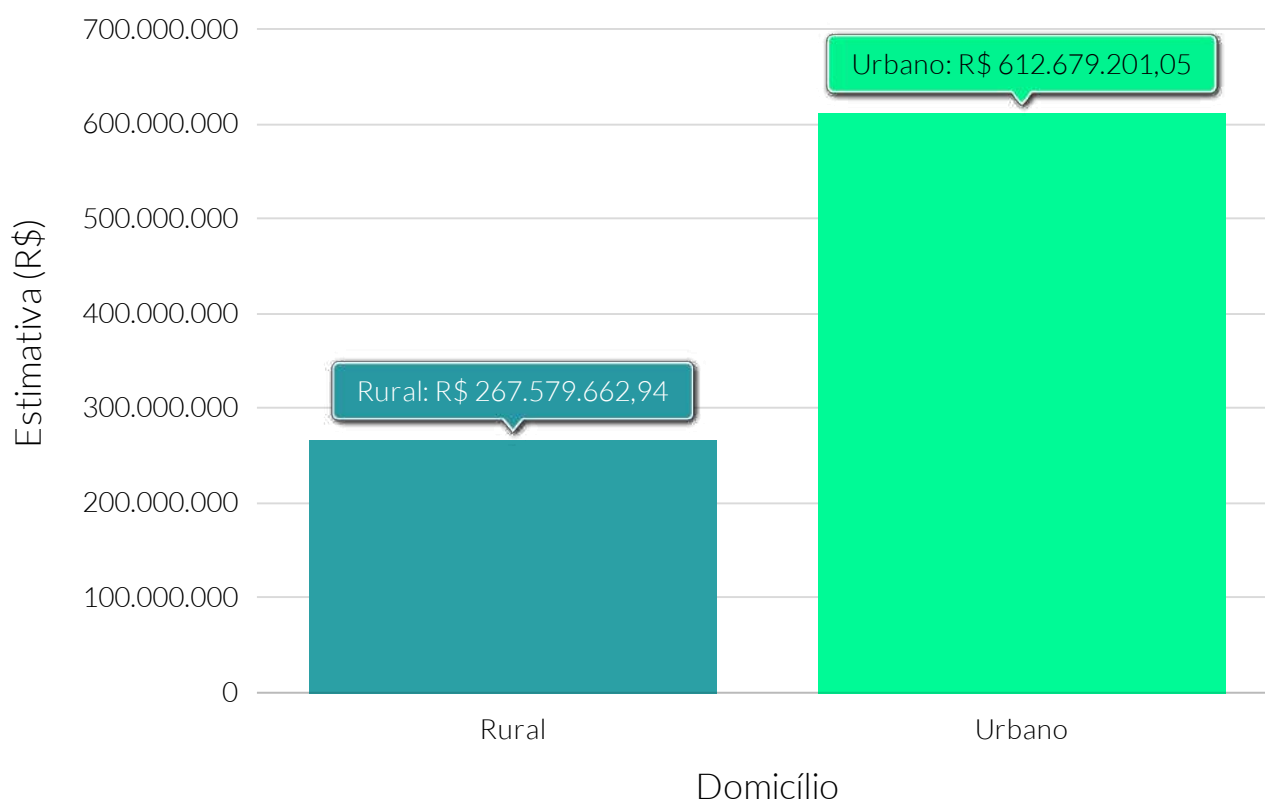

Fonte: iPC Marketing .

Valor relativo da estimativa do potencial de consumo - 2021

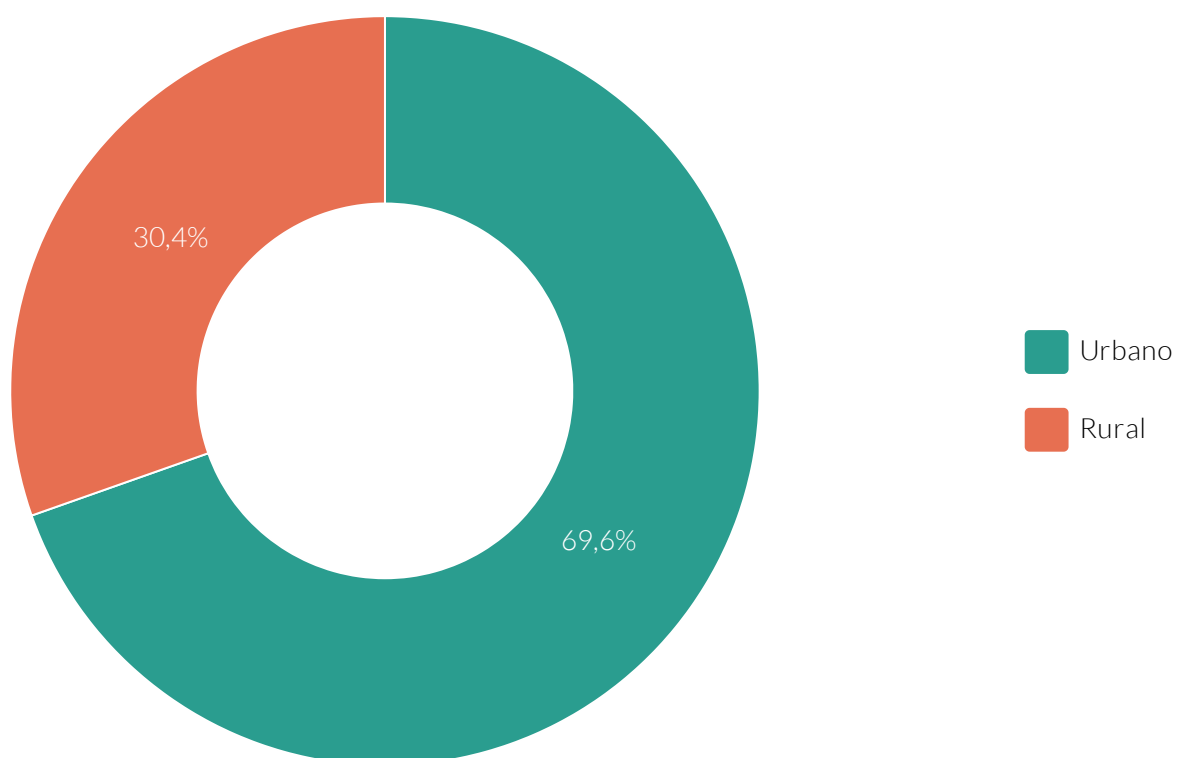

Fonte: iPC Marketing.

Estimativa (R\$) do potencial de consumo urbano total por classe econômica - 2021

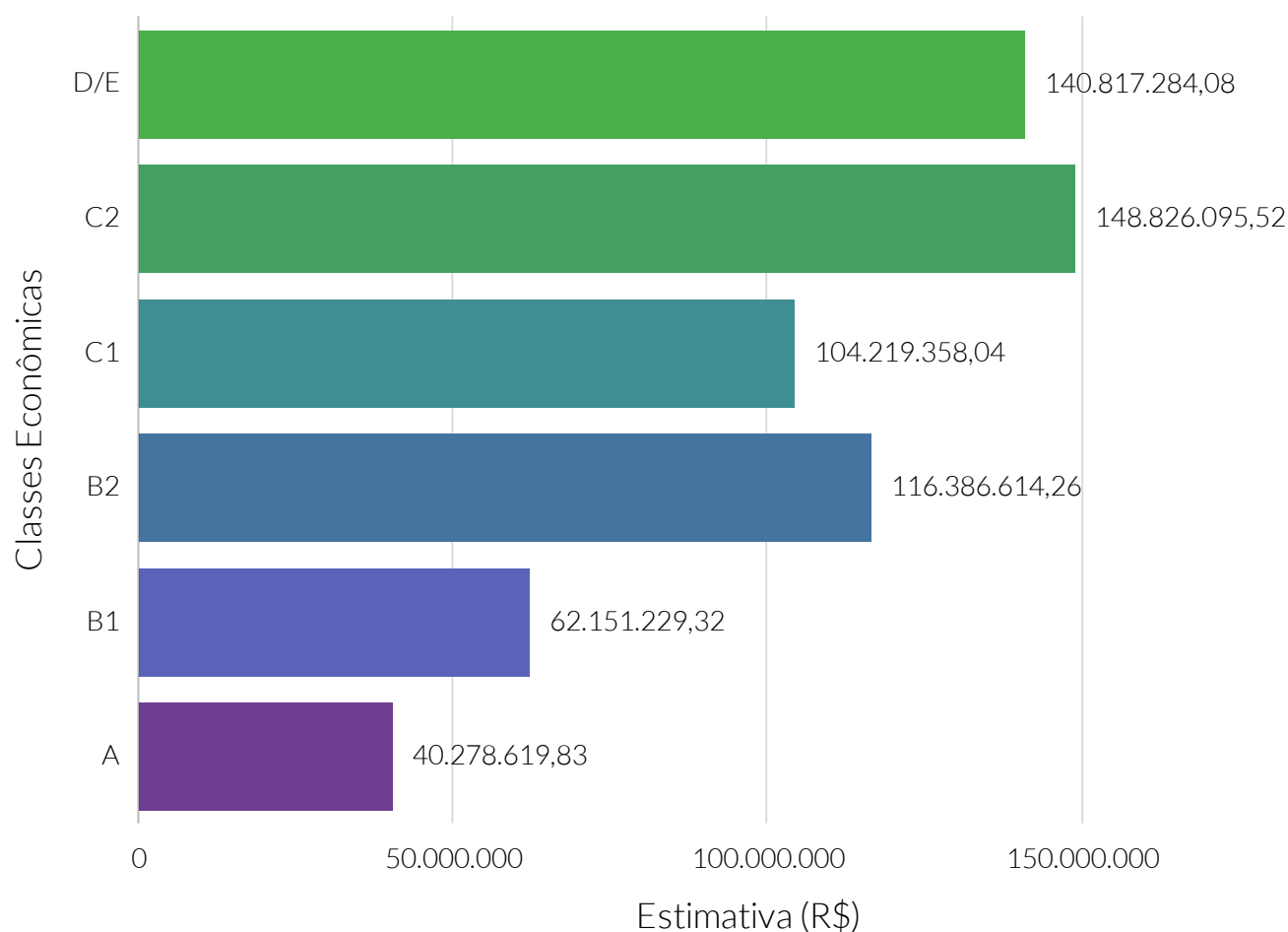

Fonte: iPC Marketing.

Quantidade relativa de domicílios urbanos, por perfil das classes econômicas - 2021

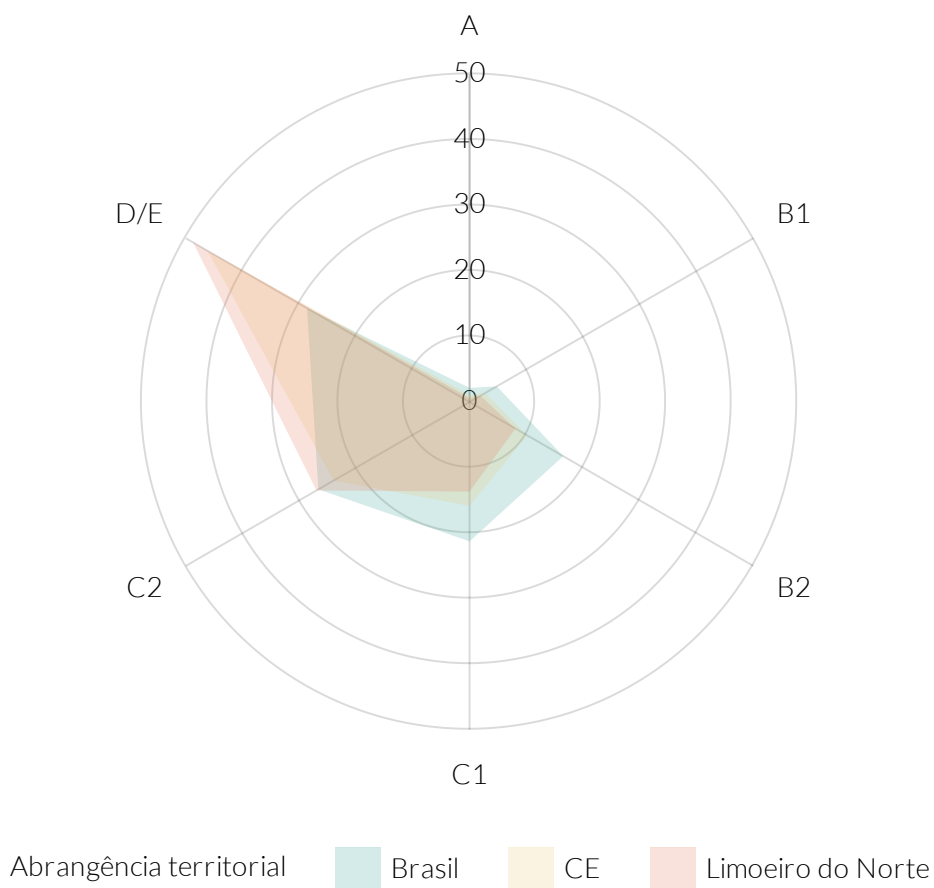

Fonte: iPC Marketing.

De acordo com dados do Departamento de Informática do Sistema Único de Saúde do Brasil (DATASUS), do Ministério da Saúde, a taxa bruta de natalidade de Limoeiro do Norte, no ano de 2019, foi de 12,26 nascidos vivos para cada mil habitantes. Para o estado de Ceará e Brasil, esse valor foi de, respectivamente, 14,15 e 13,56 nascidos vivos por mil habitantes.

A taxa de mortalidade infantil, de Limoeiro do Norte, também segundo o DATASUS, no ano de 2019, foi de 12 óbitos de menores de um ano de idade por mil nascidos vivos. No mesmo ano, a taxa do estado de Ceará e do Brasil foi, respectivamente, 12,23 e 12,39.

Esperança de vida ao nascer

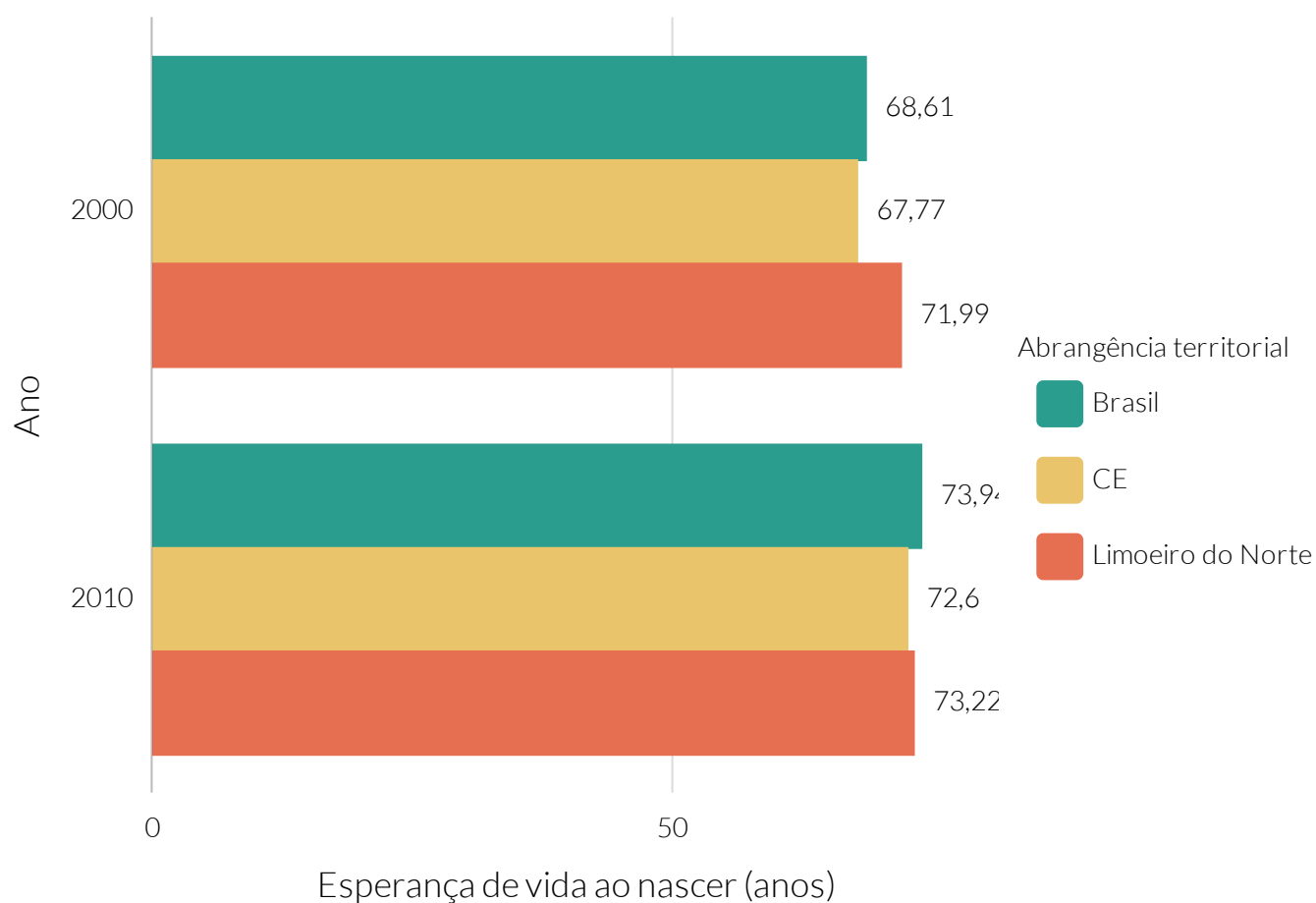

Fonte: Programa das Nações Unidas para o Desenvolvimento (PNUD).

Taxa bruta de natalidade - 2019

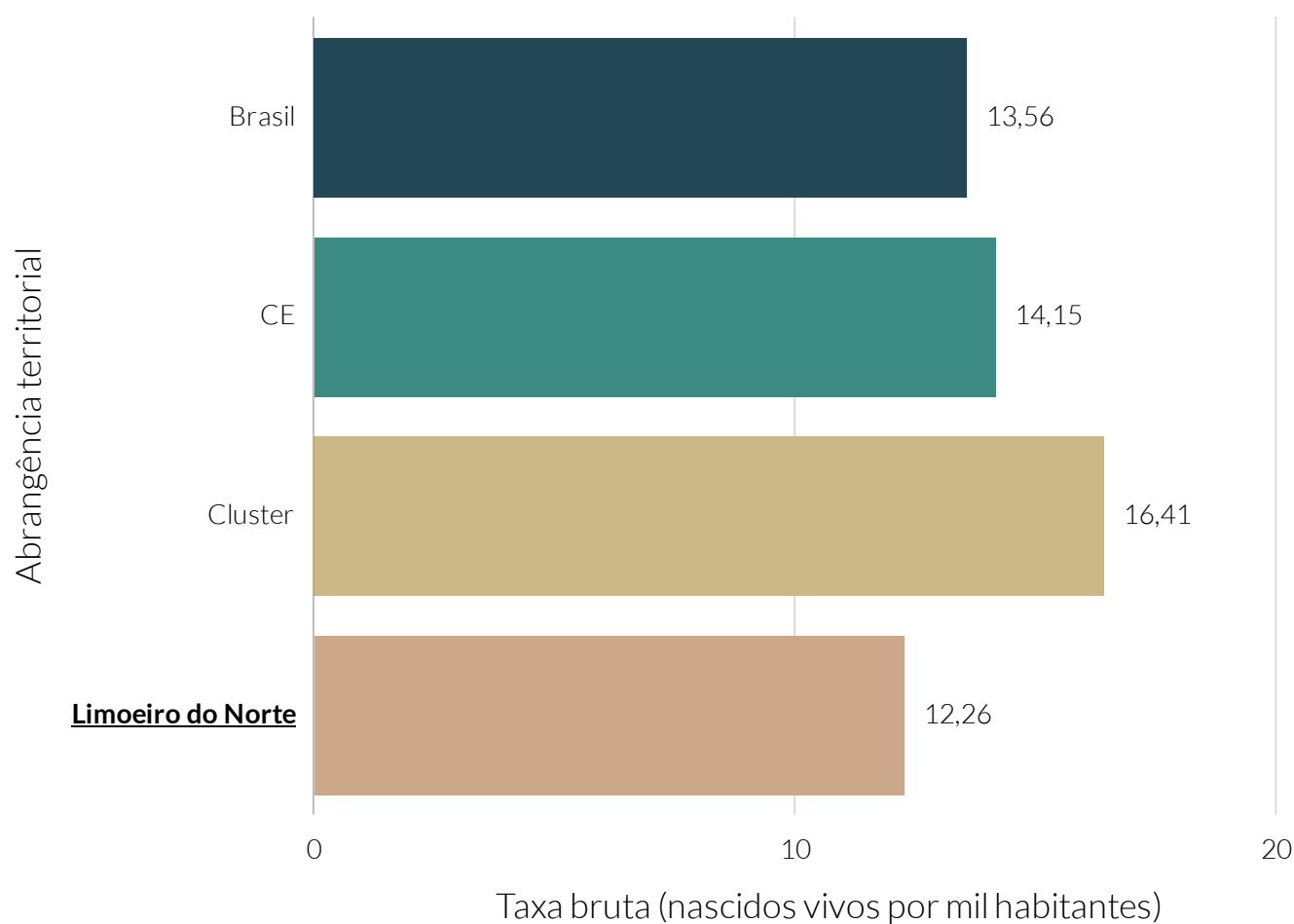

Fonte: Departamento de Informática do Sistema Único de Saúde (DATASUS).

Taxa bruta de natalidade dos municípios do cluster - 2019

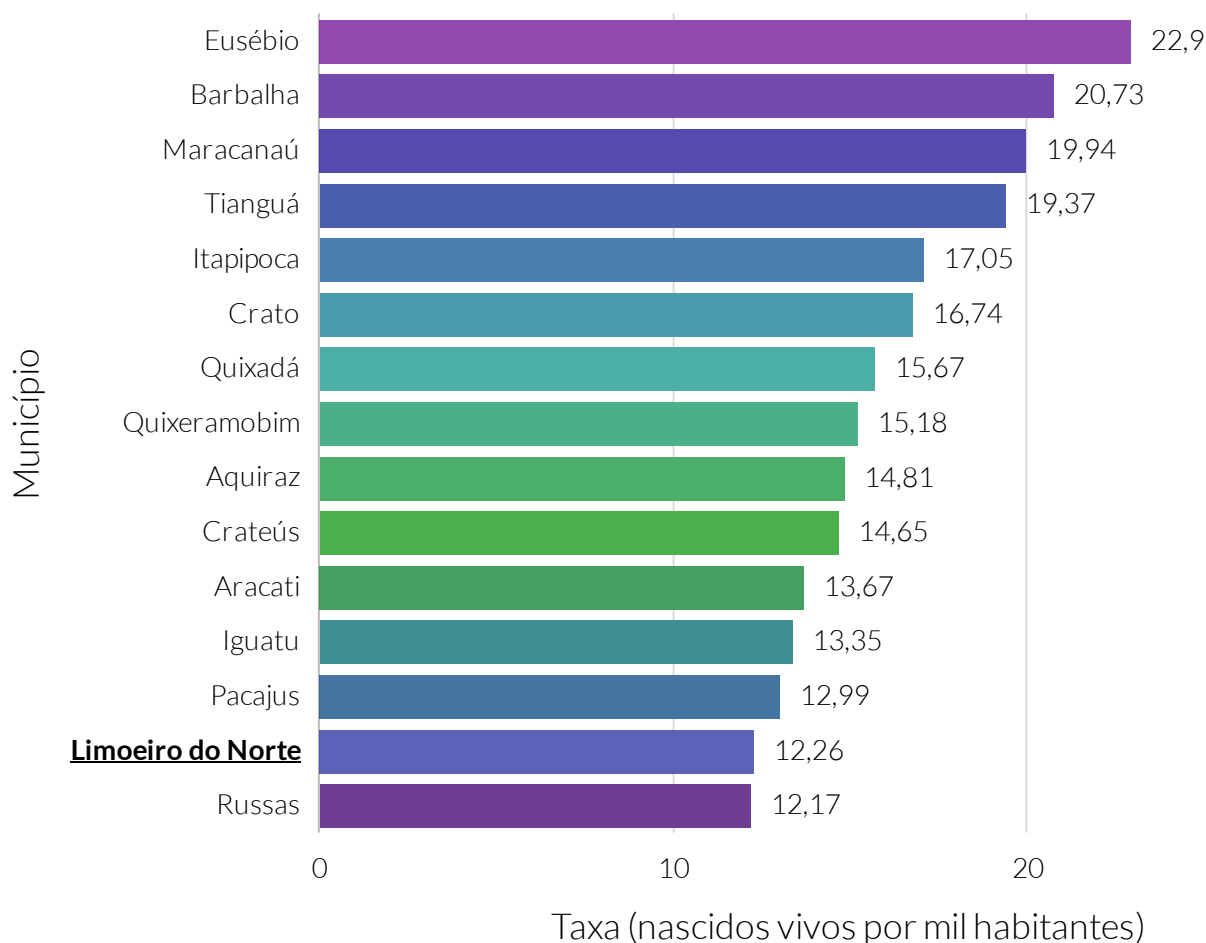

Fonte: Departamento de Informática do Sistema Único de Saúde (DATASUS).

Nota: O cluster é um agrupamento de municípios que fazem parte do mesmo estado e possuem similaridades econômicas, sociais e demográficas. Para o agrupamento foram utilizados os seguintes indicadores: Estimativa populacional, IDHm, Rendimento nominal médio mensal domiciliar per capita dos domicílios particulares permanentes urbanos, PIB, Quantidade de empresas, Quantidade de empregos, Potencial de Consumo e Receita orçamentária (R\$) tributária (exceto intraorçamentária).

Taxa de mortalidade infantil - 2019

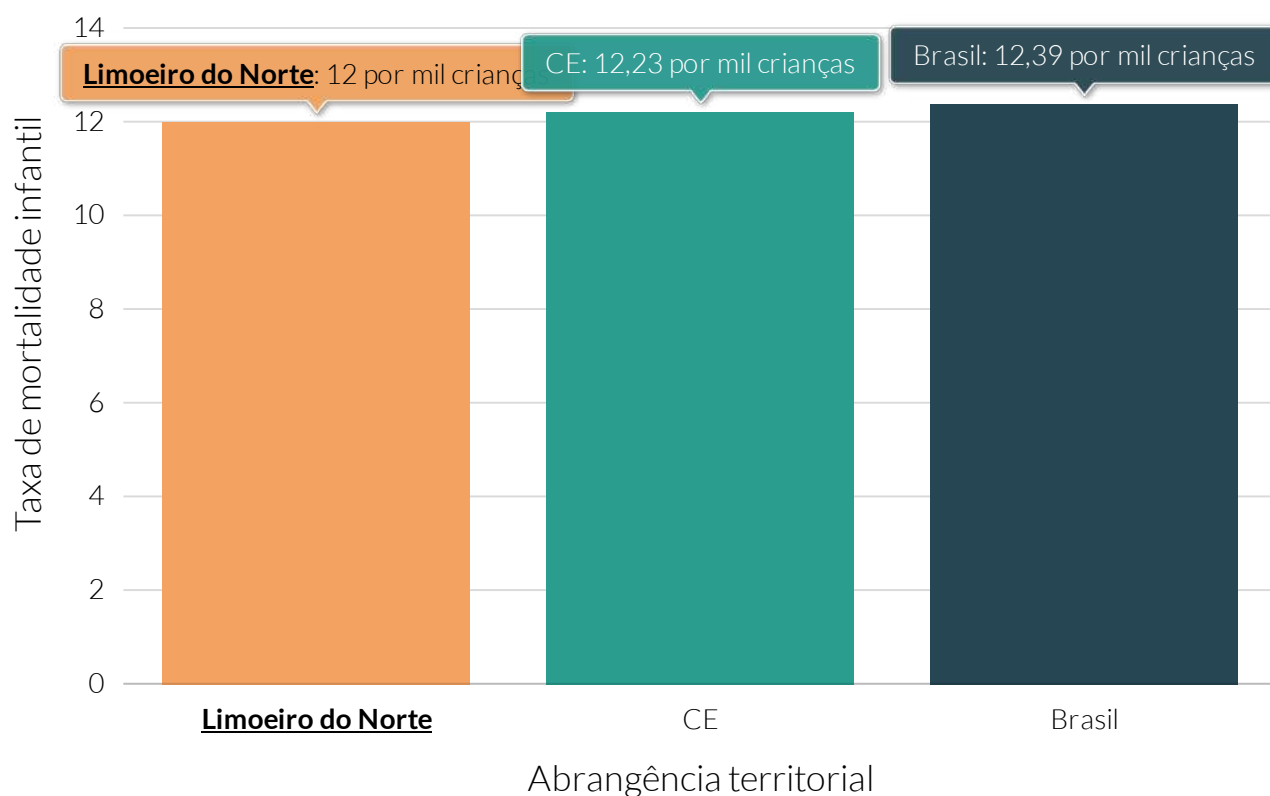

Fonte: Departamento de informática do Sistema Único de Saúde do Brasil (DATASUS).

Nota: A taxa de mortalidade infantil é um indicador social representado pelo número de crianças que morreram antes de completar um ano de vida a cada mil crianças nascidas vivas no período de um ano.

Quantidade de óbitos ocasionados por neoplasia maligna

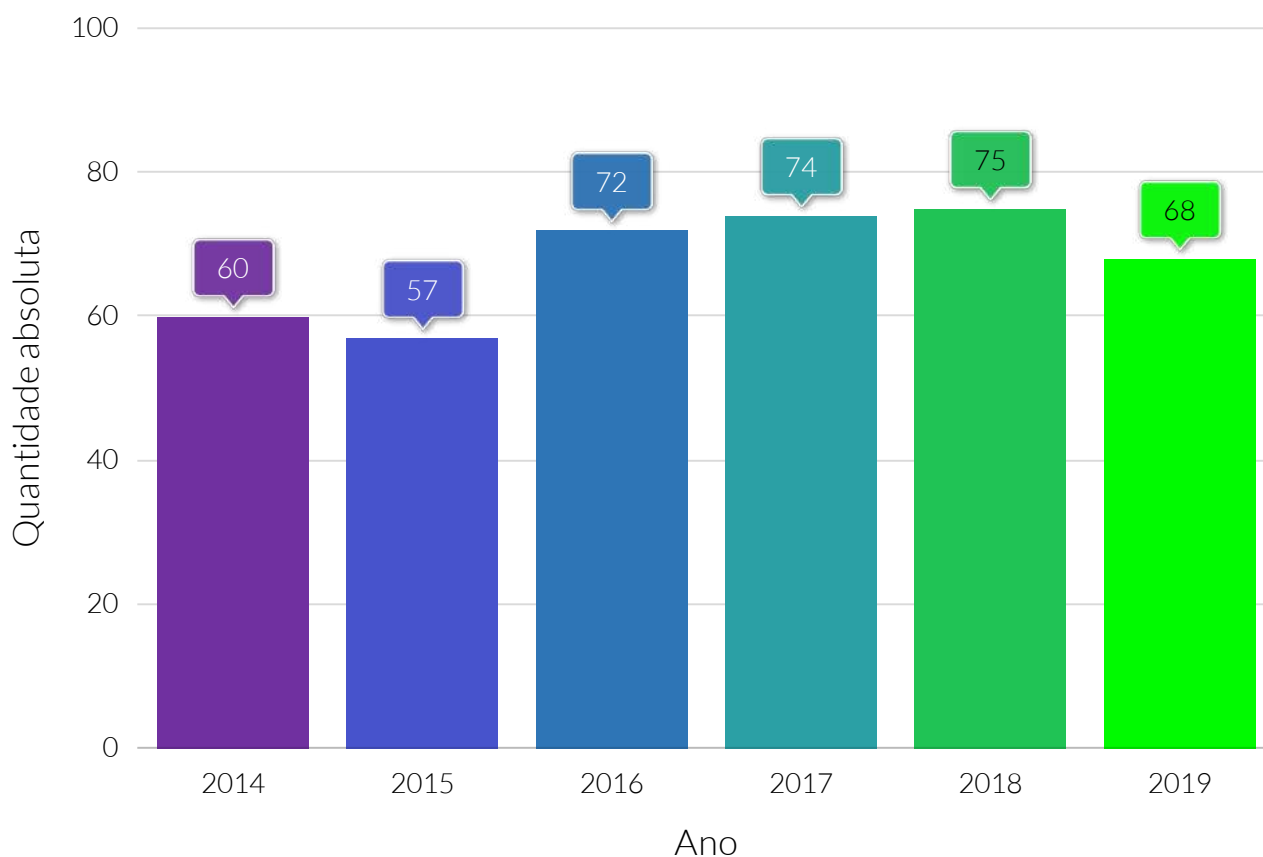

Fonte: Departamento de Informática do Sistema Único de Saúde (DATASUS).

Quantidade relativa da população coberta por plano de saúde

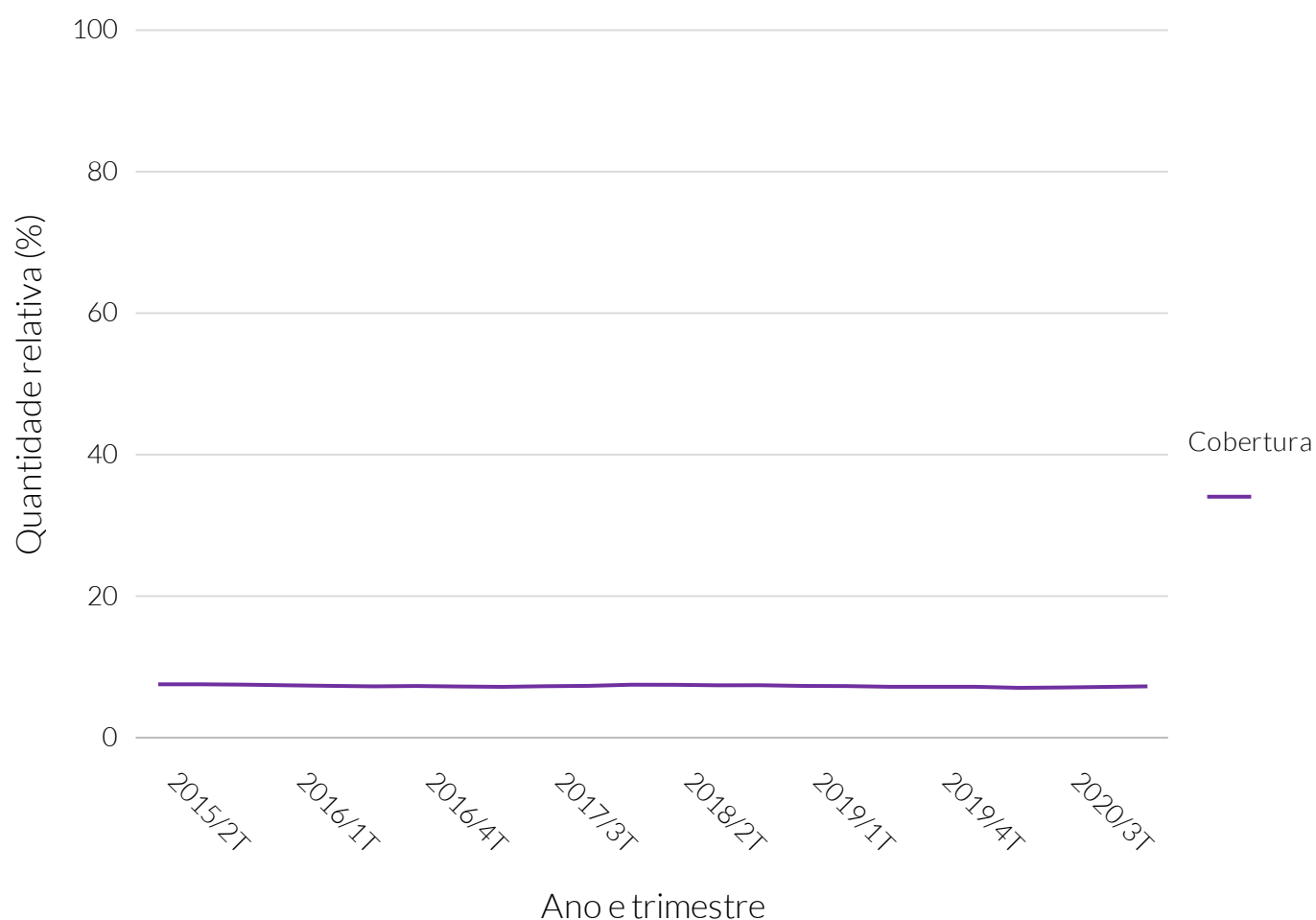

Fonte: Agência Nacional de Saúde Suplementar (ANS).

Quantidade relativa da população coberta por plano de saúde

Período	Quantidade relativa (%)
Segundo trimestre de 2015	7,73
Terceiro trimestre de 2015	7,73
Quarto trimestre de 2015	7,68
Primeiro trimestre de 2016	7,59
Segundo trimestre de 2016	7,51
Terceiro trimestre de 2016	7,44
Quarto trimestre de 2016	7,49
Primeiro trimestre de 2017	7,42
Segundo trimestre de 2017	7,37
Terceiro trimestre de 2017	7,46
Quarto trimestre de 2017	7,51
Primeiro trimestre de 2018	7,67
Segundo trimestre de 2018	7,66
Terceiro trimestre de 2018	7,59
Quarto trimestre de 2018	7,6
Primeiro trimestre de 2019	7,5
Segundo trimestre de 2019	7,48
Terceiro trimestre de 2019	7,38
Quarto trimestre de 2019	7,38
Primeiro trimestre de 2020	7,38
Segundo trimestre de 2020	7,23
Terceiro trimestre de 2020	7,28
Quarto trimestre de 2020	7,36
Primeiro trimestre de 2021	7,44

Quantidade relativa de cobertura vacinal - 2020

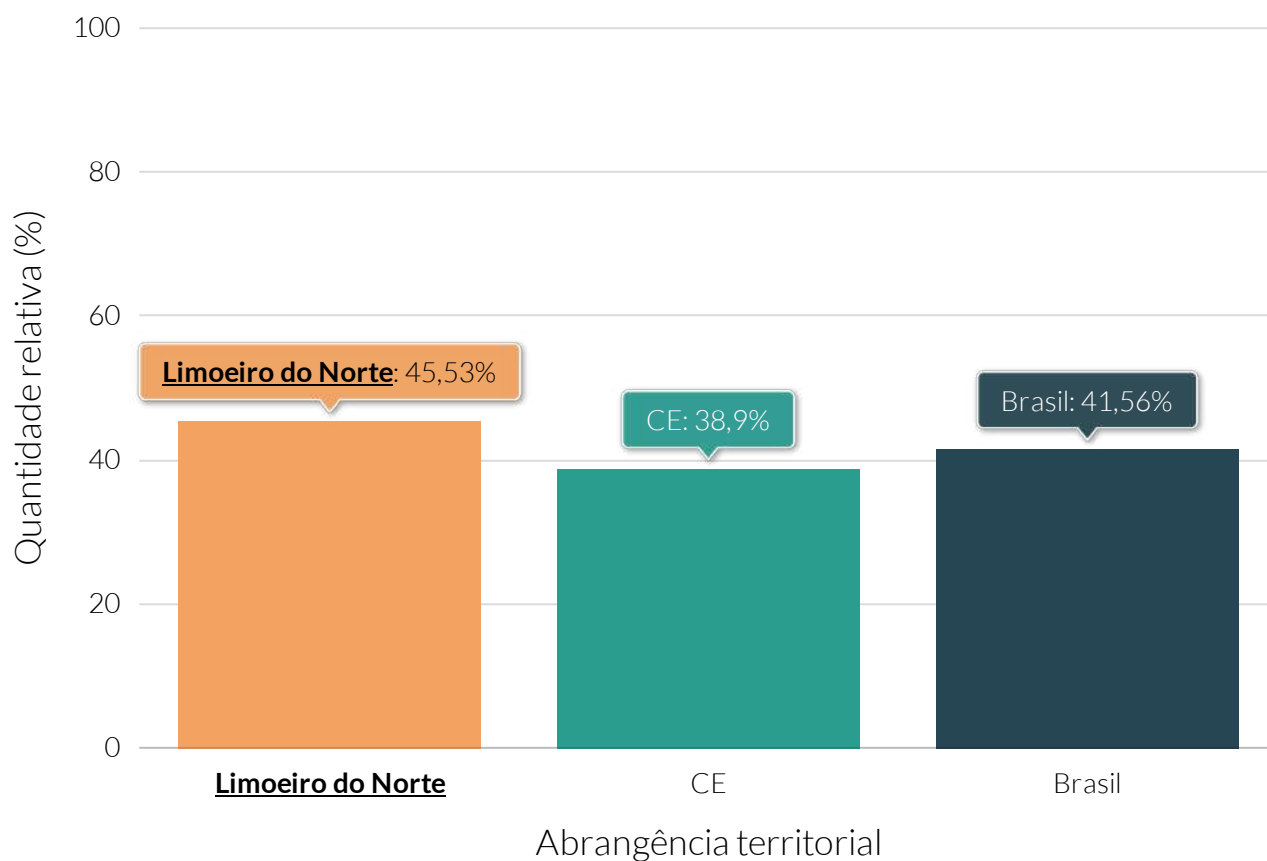

Fonte: Departamento de Informática do Sistema Único de Saúde (DATASUS).

De acordo com dados divulgados pelo Departamento de Informática do Sistema Único de Saúde do Brasil (DATASUS), do Ministério da Saúde, apontam que, em junho do ano de 2021, Limoeiro do Norte possuía um total de 140 estabelecimentos de saúde.

No mesmo período, segundo o DATASUS, o município totalizava 160 leitos de internação, dos quais, 142 eram do SUS. O número de leitos de internação por mil habitantes de Limoeiro do Norte era de 4,94, ao passo que a taxa estadual nacional era de 2,13 e 2,11, respectivamente.

Quantidade de estabelecimentos de saúde

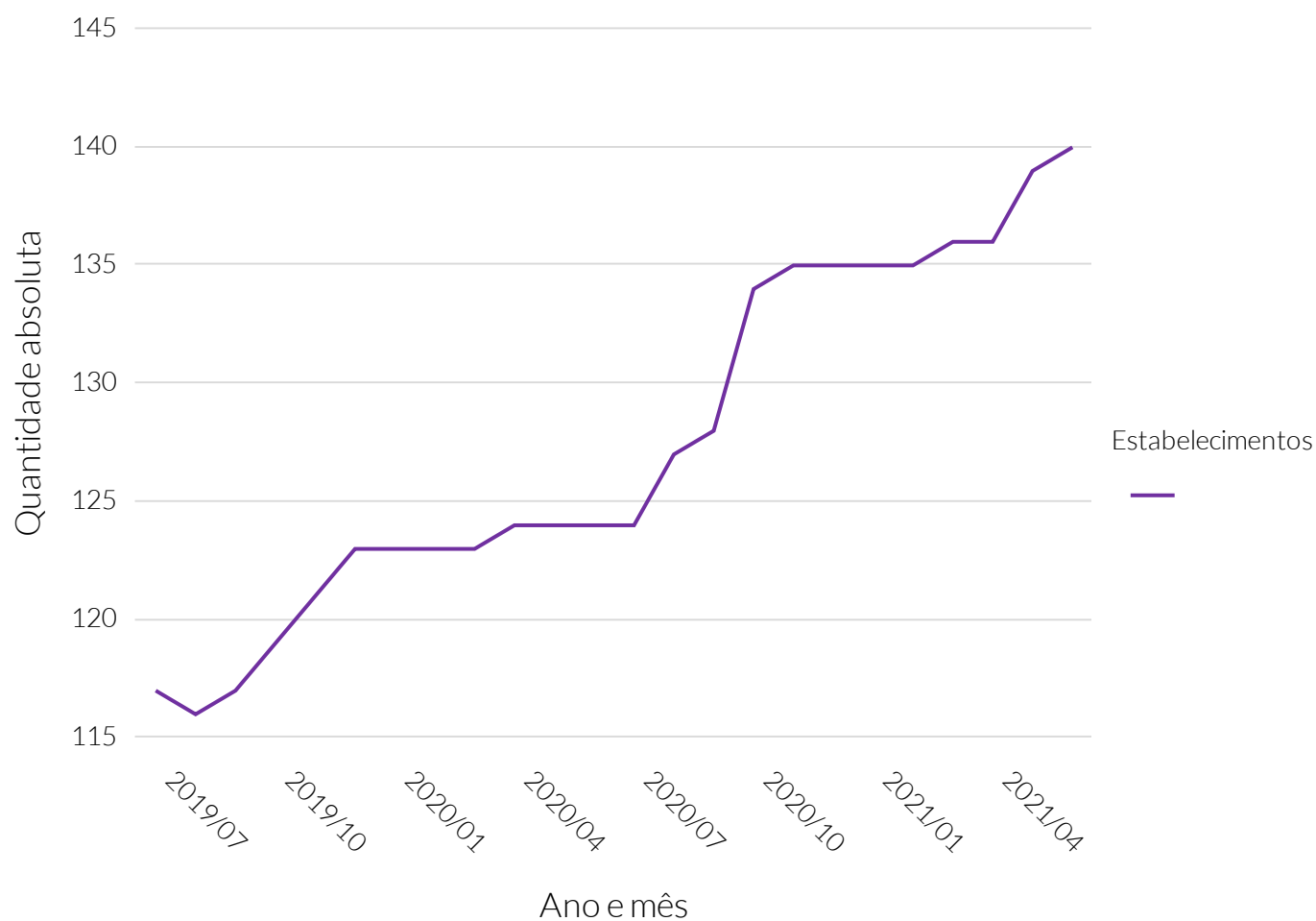

Fonte: Departamento de Informática do Sistema Único de Saúde (DATASUS).

Quantidade de estabelecimentos de saúde

Período	Quantidade de estabelecimentos
Julho de 2019	117
Agosto de 2019	116
Setembro de 2019	117
Outubro de 2019	119
Novembro de 2019	121
Dezembro de 2019	123
Janeiro de 2020	123
Fevereiro de 2020	123
Março de 2020	123
Abril de 2020	124
Maio de 2020	124
Junho de 2020	124
Julho de 2020	124
Agosto de 2020	127
Setembro de 2020	128
Outubro de 2020	134
Novembro de 2020	135
Dezembro de 2020	135
Janeiro de 2021	135
Fevereiro de 2021	135
Março de 2021	136
Abril de 2021	136
Maio de 2021	139
Junho de 2021	140

Quantidade de estabelecimentos de saúde, por tipo - 2021/06

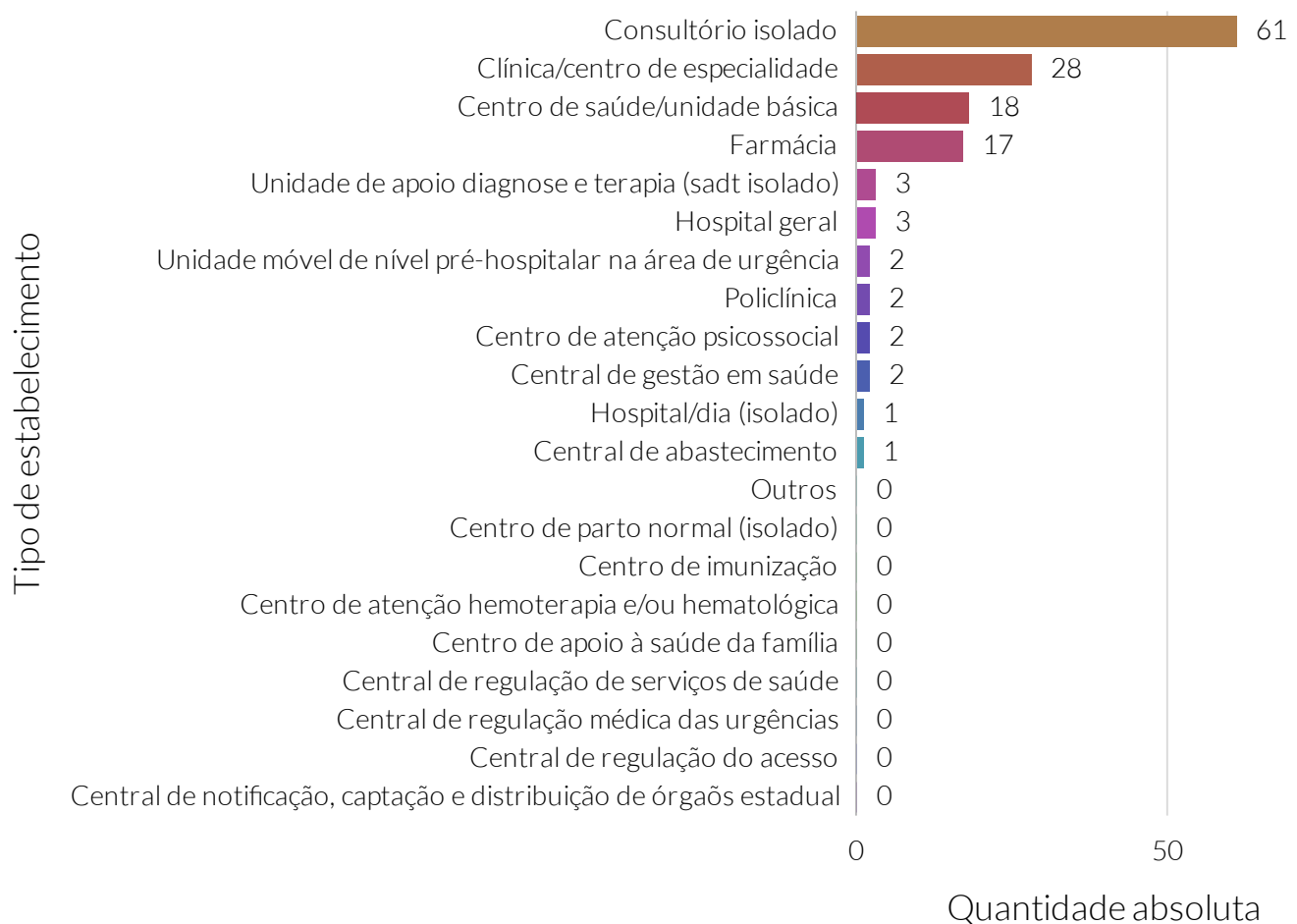

Fonte: Departamento de informática do Sistema Único de Saúde do Brasil (DATASUS).

Quantidade absoluta de leitos de internação

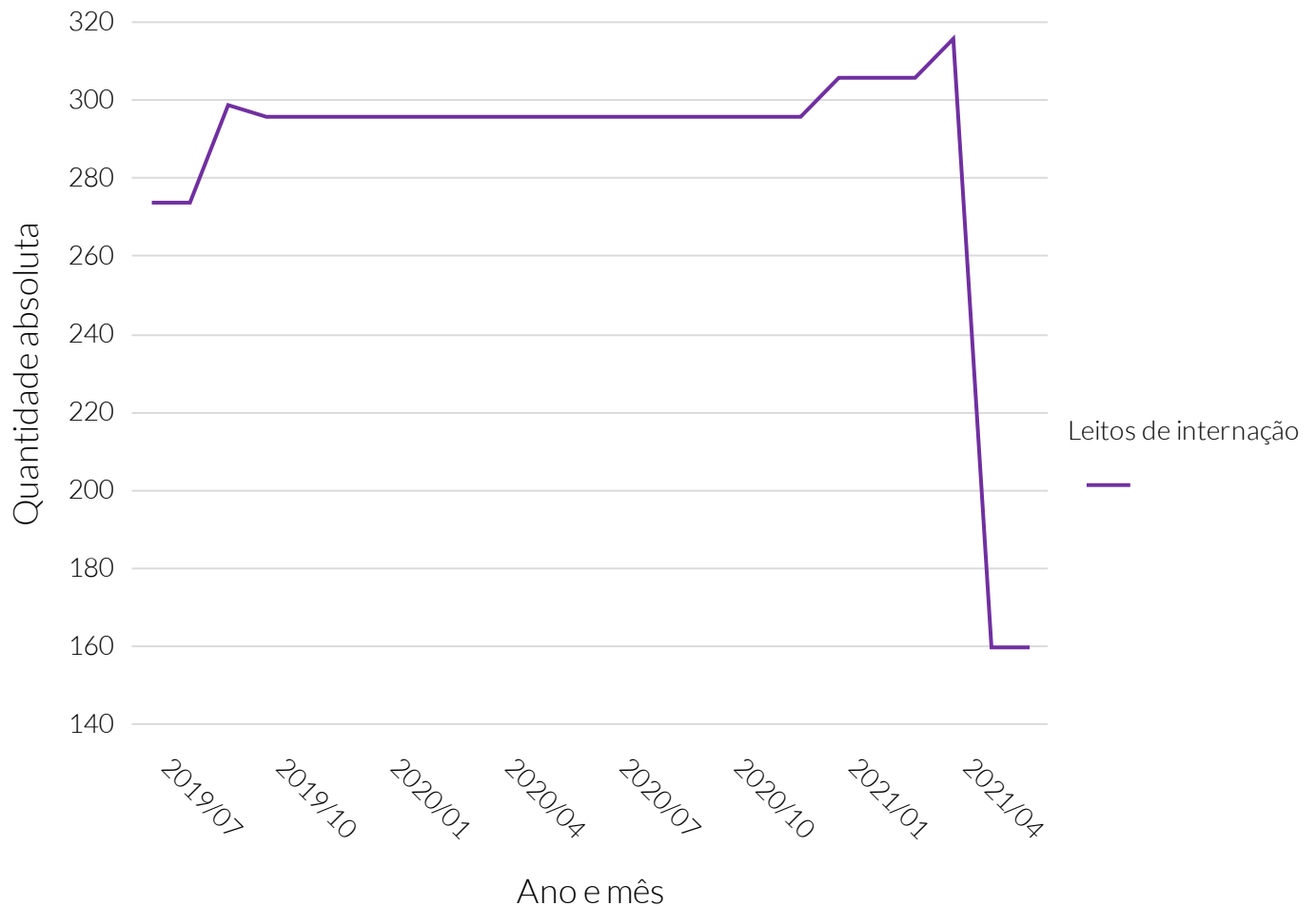

Fonte: Departamento de Informática do Sistema Único de Saúde (DATASUS).

Quantidade absoluta de leitos de internação

Período	Quantidade de leitos de internação
Julho de 2019	274
Agosto de 2019	274
Setembro de 2019	299
Outubro de 2019	296
Novembro de 2019	296
Dezembro de 2019	296
Janeiro de 2020	296
Fevereiro de 2020	296
Março de 2020	296
Abril de 2020	296
Mai de 2020	296
Junho de 2020	296
Julho de 2020	296
Agosto de 2020	296
Setembro de 2020	296
Outubro de 2020	296
Novembro de 2020	296
Dezembro de 2020	296
Janeiro de 2021	306
Fevereiro de 2021	306
Março de 2021	306
Abril de 2021	316
Mai de 2021	160
Junho de 2021	160

Quantidade de leitos de internação, por mil habitantes - 2021/06

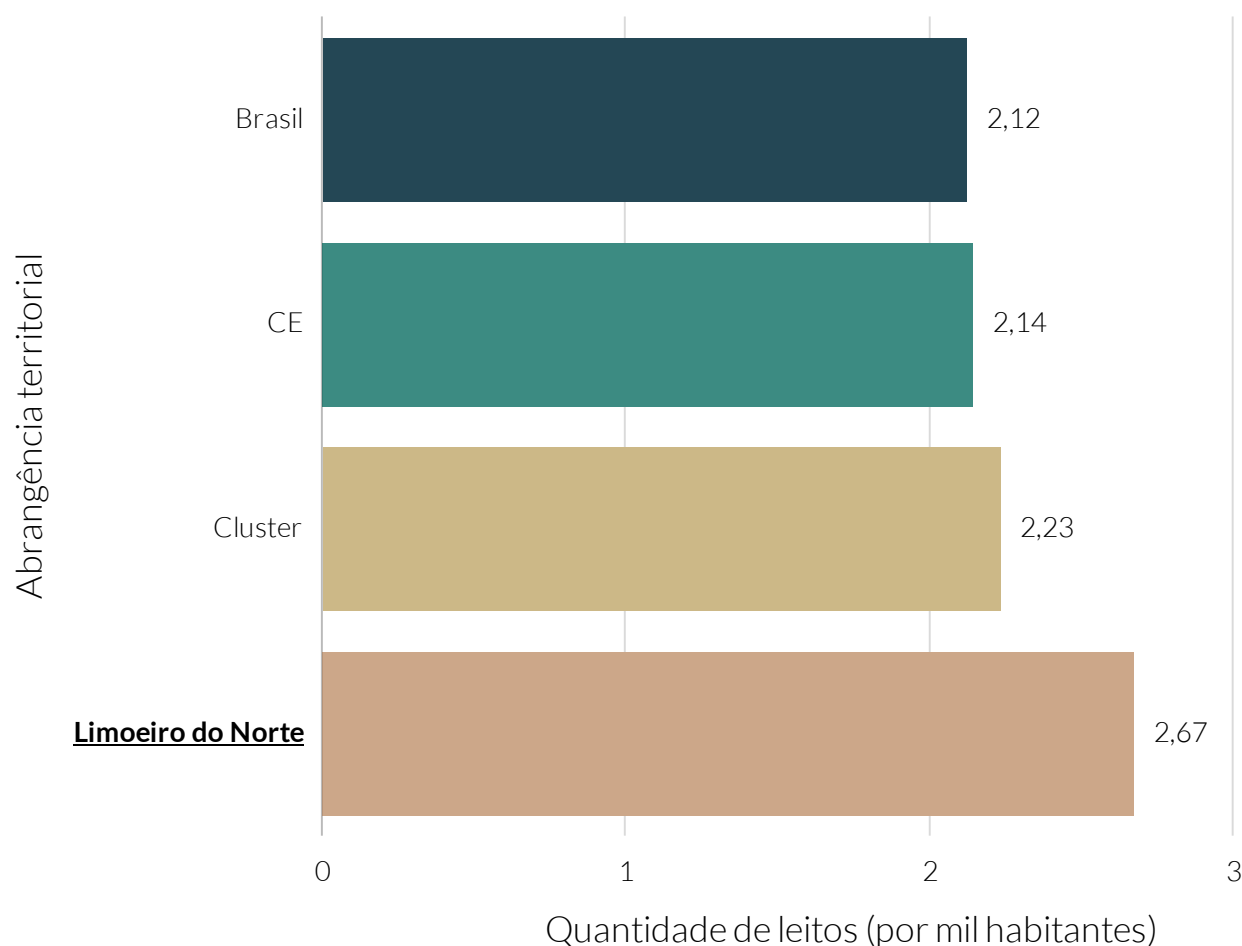

Fonte: Departamento de Informática do Sistema Único de Saúde (DATASUS).

Quantidade de leitos de internação, por mil habitantes por município do cluster - 2021/06

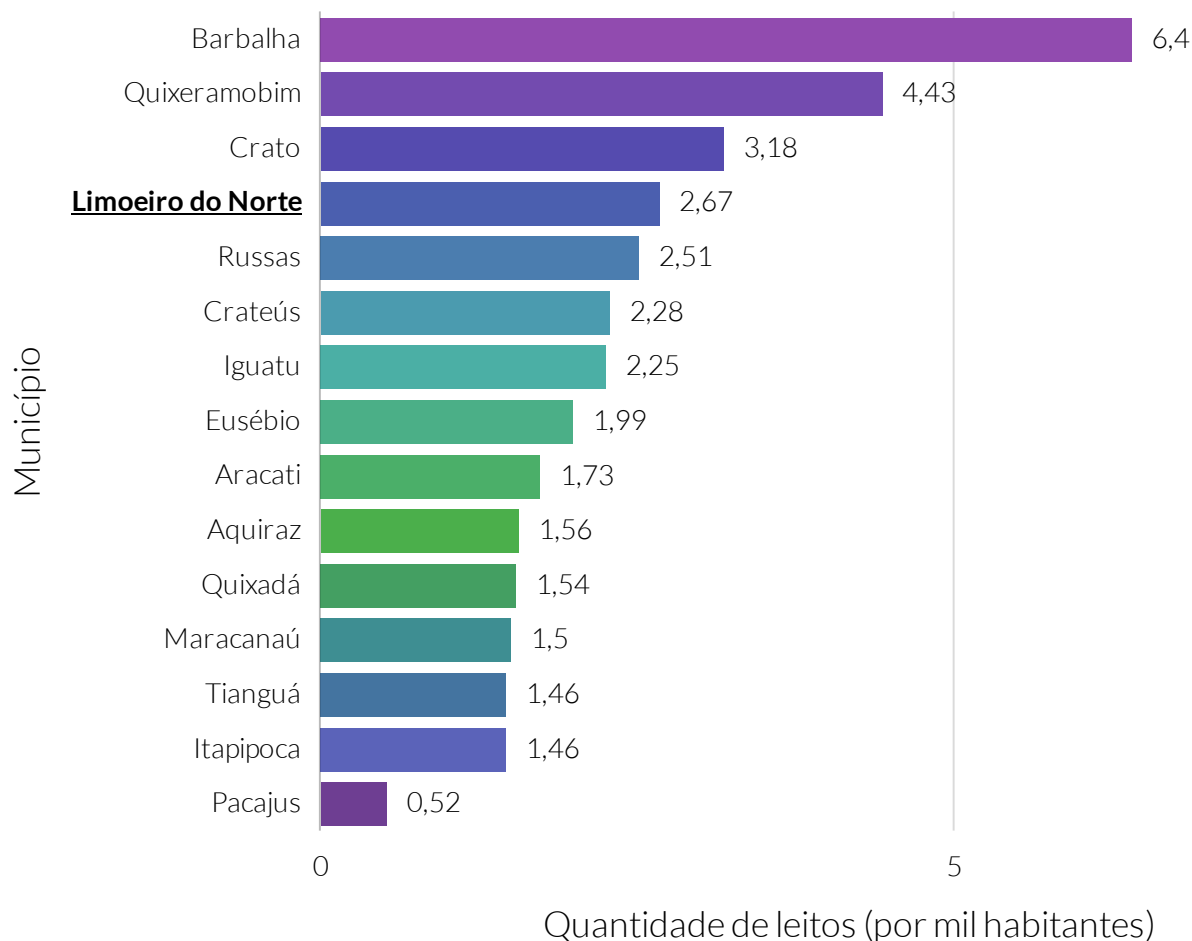

Fonte: Departamento de Informática do Sistema Único de Saúde (DATASUS).

Nota: O cluster é um agrupamento de municípios que fazem parte do mesmo estado e possuem similaridades econômicas, sociais e demográficas. Para o agrupamento foram utilizados os seguintes indicadores: Estimativa populacional, IDHm, Rendimento nominal médio mensal domiciliar per capita dos domicílios particulares permanentes urbanos, PIB, Quantidade de empresas, Quantidade de empregos, Potencial de Consumo e Receita orçamentária (R\$) tributária (exceto intraorçamentária).

Quantidade de leitos de internação do SUS

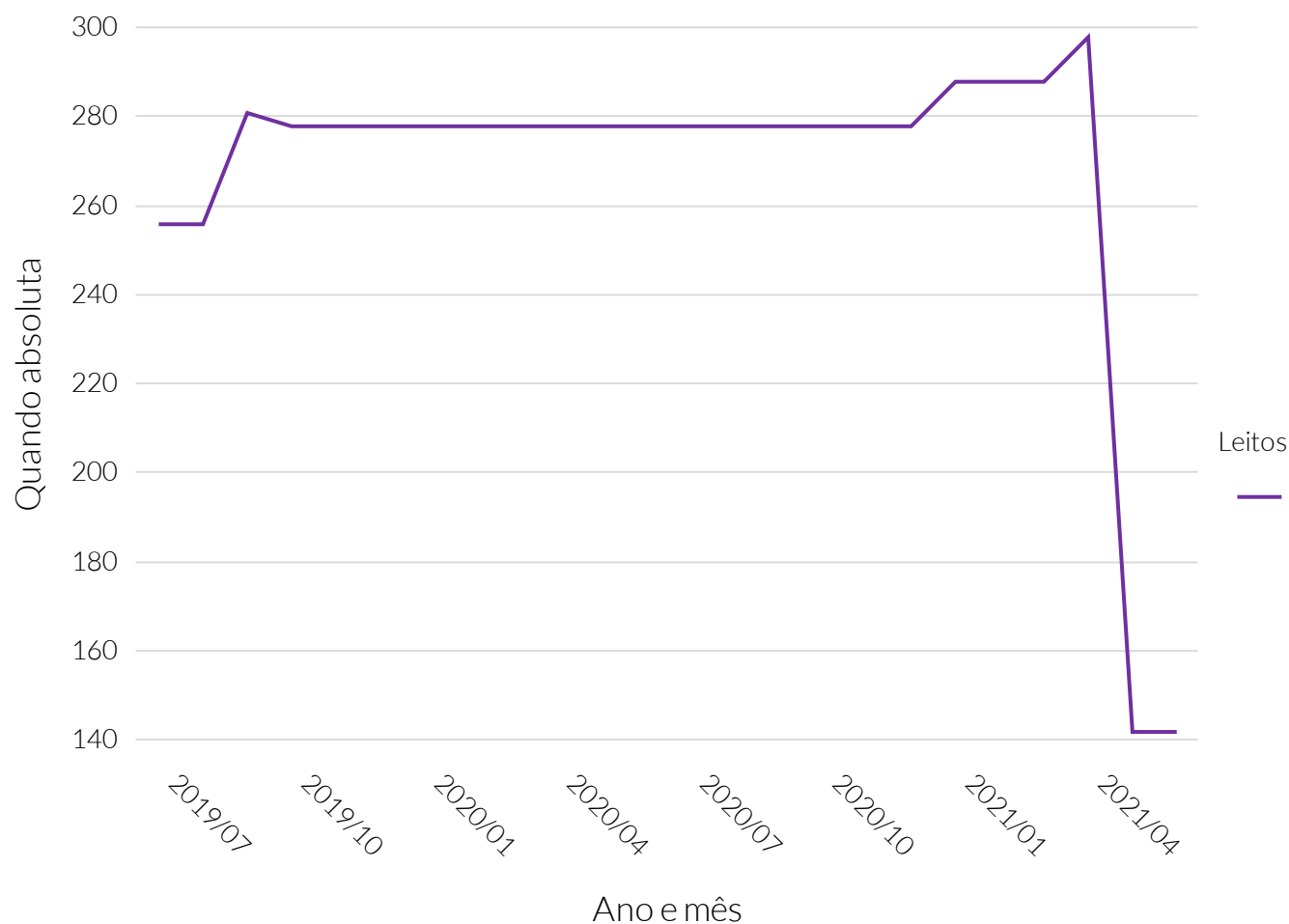

Fonte: Departamento de Informática do Sistema Único de Saúde (DATASUS).

Nota: SUS - Sistema Único de Saúde.

Quantidade de leitos de internação do SUS

Período	Quantidade de leitos de internação do SUS
Julho de 2019	256
Agosto de 2019	256
Setembro de 2019	281
Outubro de 2019	278
Novembro de 2019	278
Dezembro de 2019	278
Janeiro de 2020	278
Fevereiro de 2020	278
Março de 2020	278
Abril de 2020	278
Mai de 2020	278
Junho de 2020	278
Julho de 2020	278
Agosto de 2020	278
Setembro de 2020	278
Outubro de 2020	278
Novembro de 2020	278
Dezembro de 2020	278
Janeiro de 2021	288
Fevereiro de 2021	288
Março de 2021	288
Abril de 2021	298
Mai de 2021	142
Junho de 2021	142

Quantidade relativa de leitos de internação do SUS - 2021/06

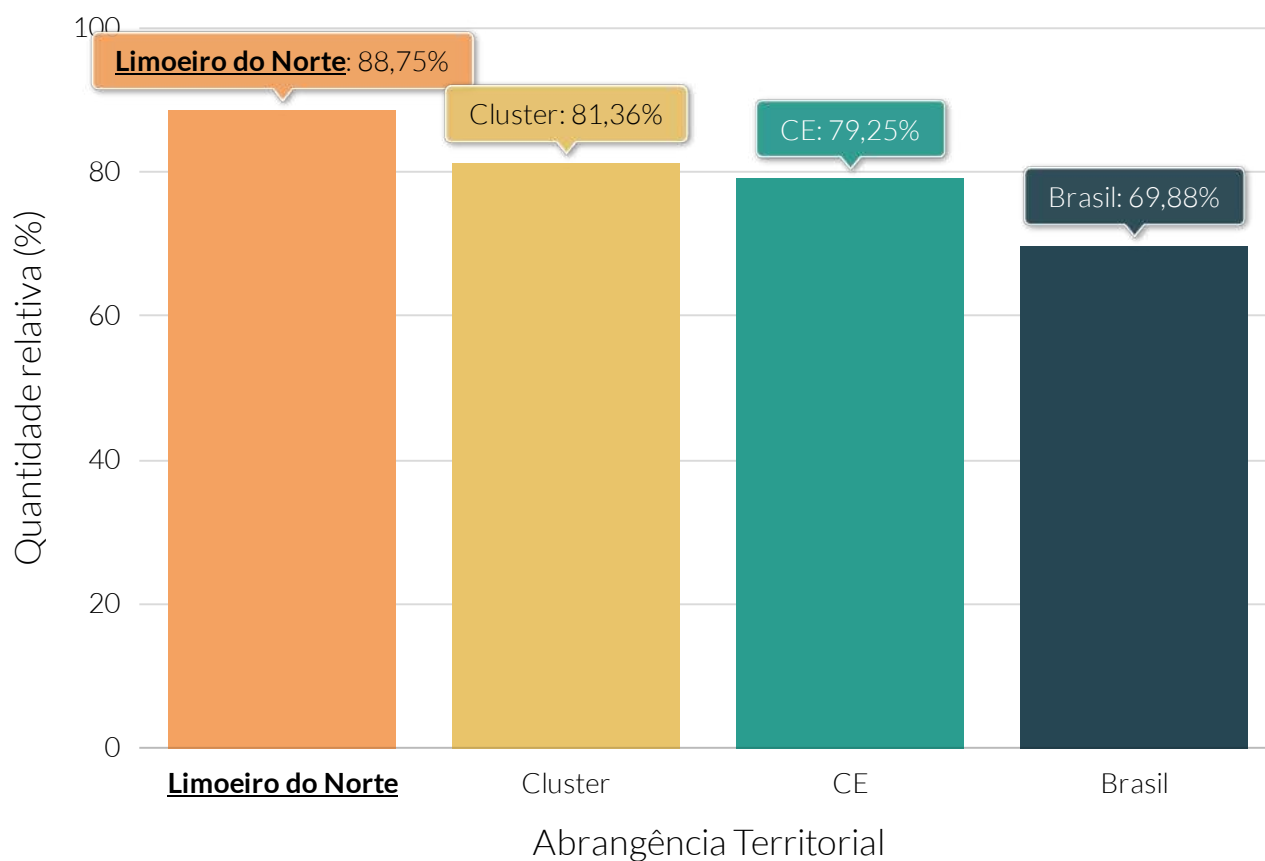

Fonte: Departamento de Informática do Sistema Único de Saúde (DATASUS).

Nota: SUS - Sistema Único de Saúde.

Quantidade de leitos de internação do SUS, por mil habitantes - 2021/06

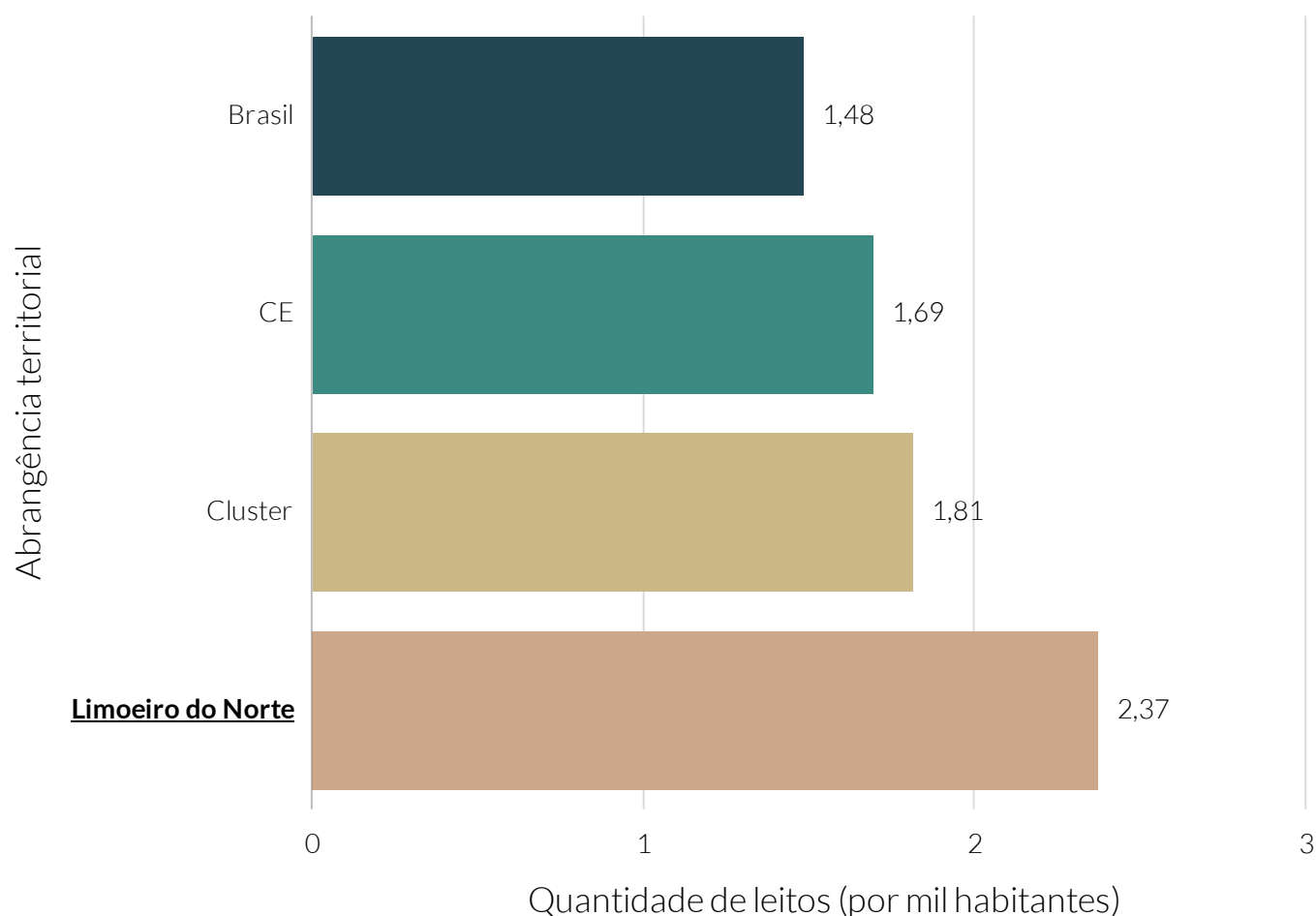

Fonte: Departamento de Informática do Sistema Único de Saúde (DATASUS).

Nota: SUS - Sistema Único de Saúde .

Quantidade de leitos de internação do SUS, por mil habitantes dos municípios do cluster - 2021/06

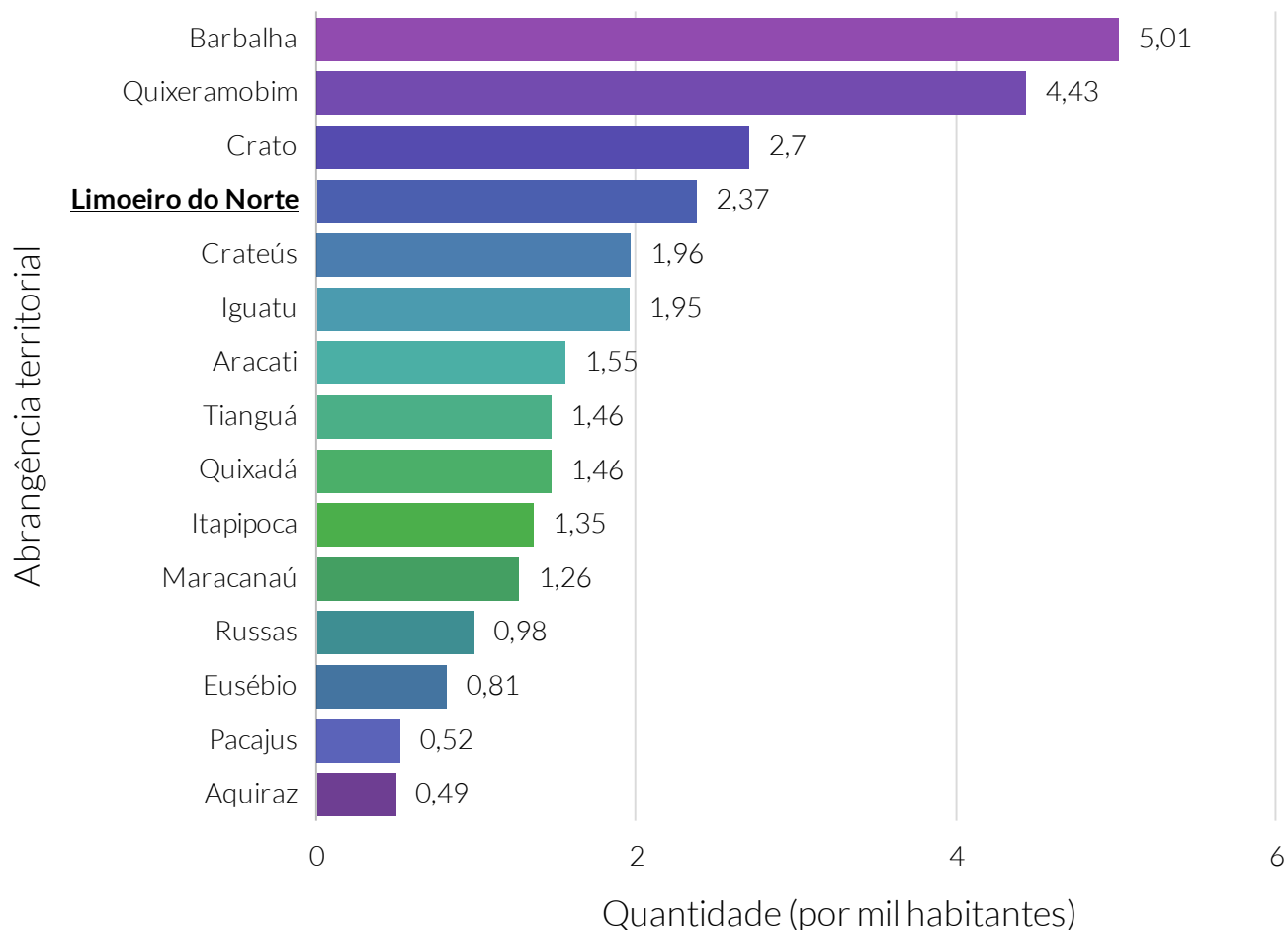

Fonte: Departamento de Informática do Sistema Único de Saúde (DATASUS).

Nota: SUS - Sistema Único de Saúde.

O cluster é um agrupamento de municípios que fazem parte do mesmo estado e possuem similaridades econômicas, sociais e demográficas. Para o agrupamento foram utilizados os seguintes indicadores: Estimativa populacional, IDHm, Rendimento nominal médio mensal domiciliar per capita dos domicílios particulares permanentes urbanos, PIB, Quantidade de empresas, Quantidade de empregos, Potencial de Consumo e Receita orçamentária (R\$) tributária (exceto intraorçamentária)..

De acordo com dados do Departamento de Informática do Sistema Único de Saúde do Brasil (DATASUS), do Ministério da Saúde, em junho do ano de 2021, o município de Limoeiro do Norte contava com 437 profissionais ligados à área da saúde. Destes, 148 eram médicos.

No mesmo período, a relação de médicos por mil habitantes em Limoeiro do Norte foi de 2,32, enquanto a taxa estadual e nacional foi de 1,44 e 2, respectivamente.

Em março do ano de 2021, segundo a Agência Nacional de Saúde Suplementar (ANS), um total de 7,44% da população do município contava com a cobertura de planos de saúde privados.

Quantidade de profissionais ligados à saúde

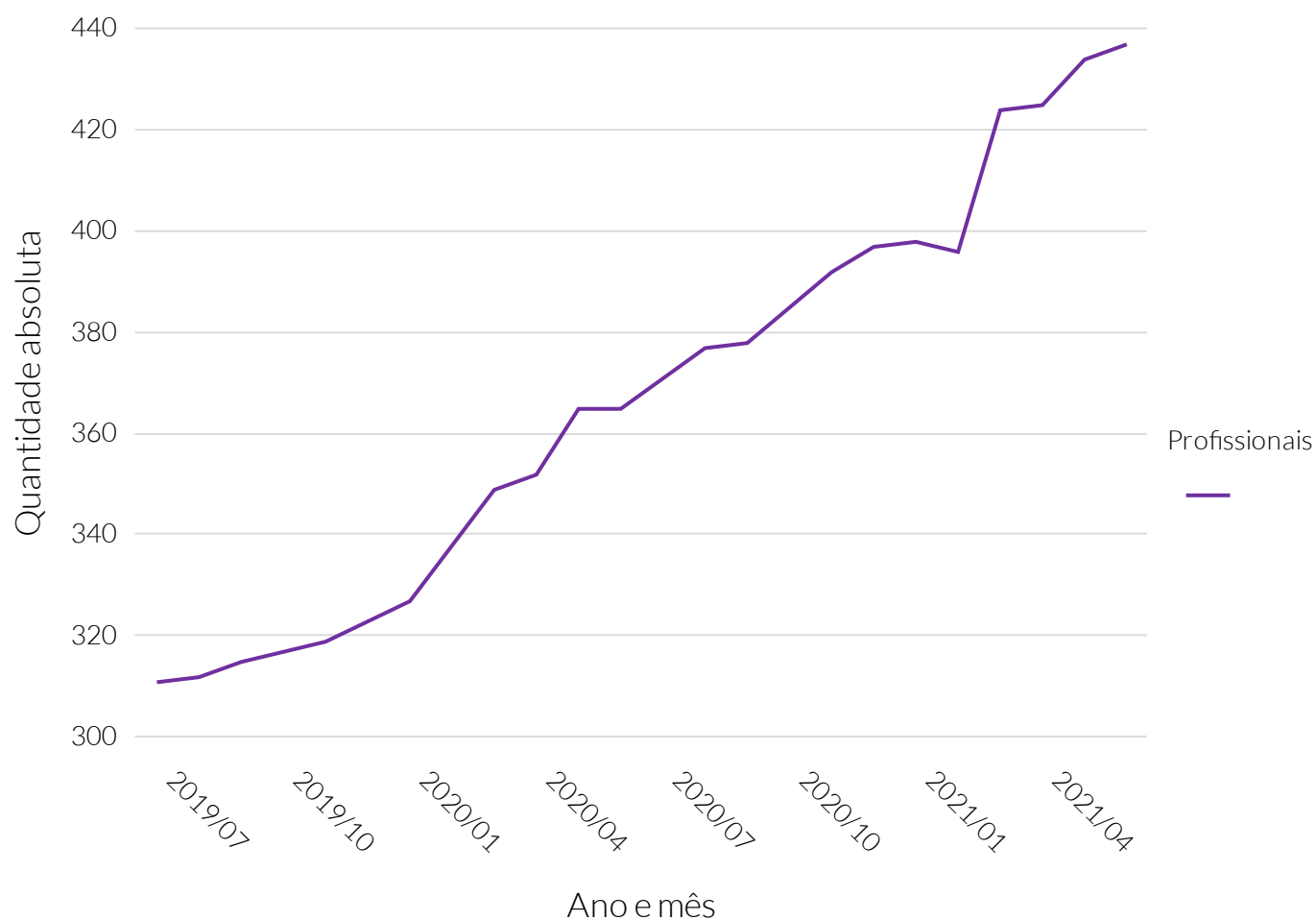

Fonte: Departamento de Informática do Sistema Único de Saúde (DATASUS).

Quantidade de profissionais ligados à saúde

Período	Quantidade de profissionais
Julho de 2019	311
Agosto de 2019	312
Setembro de 2019	315
Outubro de 2019	317
Novembro de 2019	319
Dezembro de 2019	323
Janeiro de 2020	327
Fevereiro de 2020	338
Março de 2020	349
Abril de 2020	352
Mai de 2020	365
Junho de 2020	365
Julho de 2020	371
Agosto de 2020	377
Setembro de 2020	378
Outubro de 2020	385
Novembro de 2020	392
Dezembro de 2020	397
Janeiro de 2021	398
Fevereiro de 2021	396
Março de 2021	424
Abril de 2021	425
Mai de 2021	434
Junho de 2021	437

Quantidade de profissionais ligados à saúde, por ocupação - 2021/06

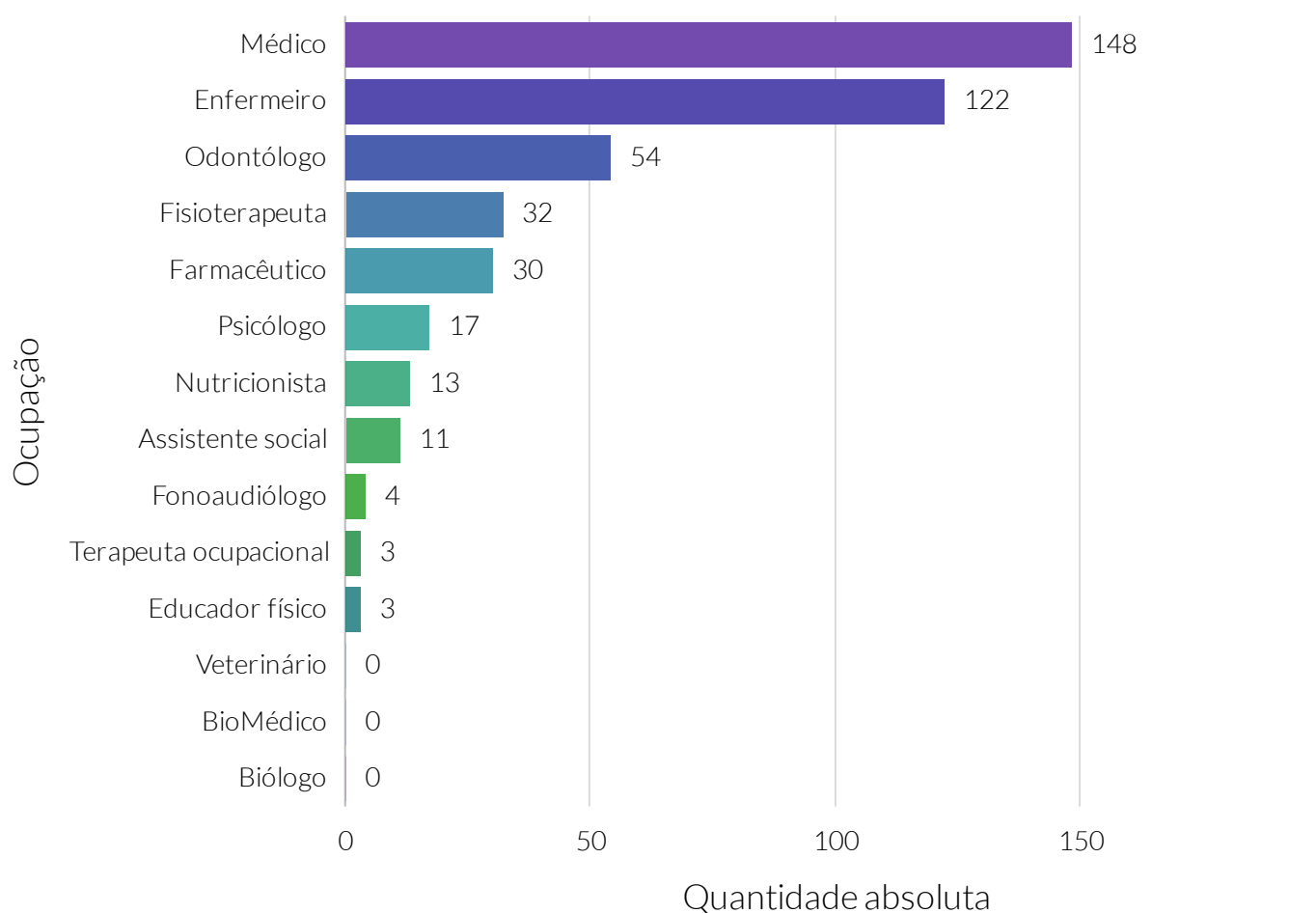

Fonte: Departamento de Informática do Sistema Único de Saúde (DATASUS).

Nota: São considerados profissionais da saúde aqueles que constam na Resolução 287/1998.

Quantidade de médicos, por especialidade - 2021/06

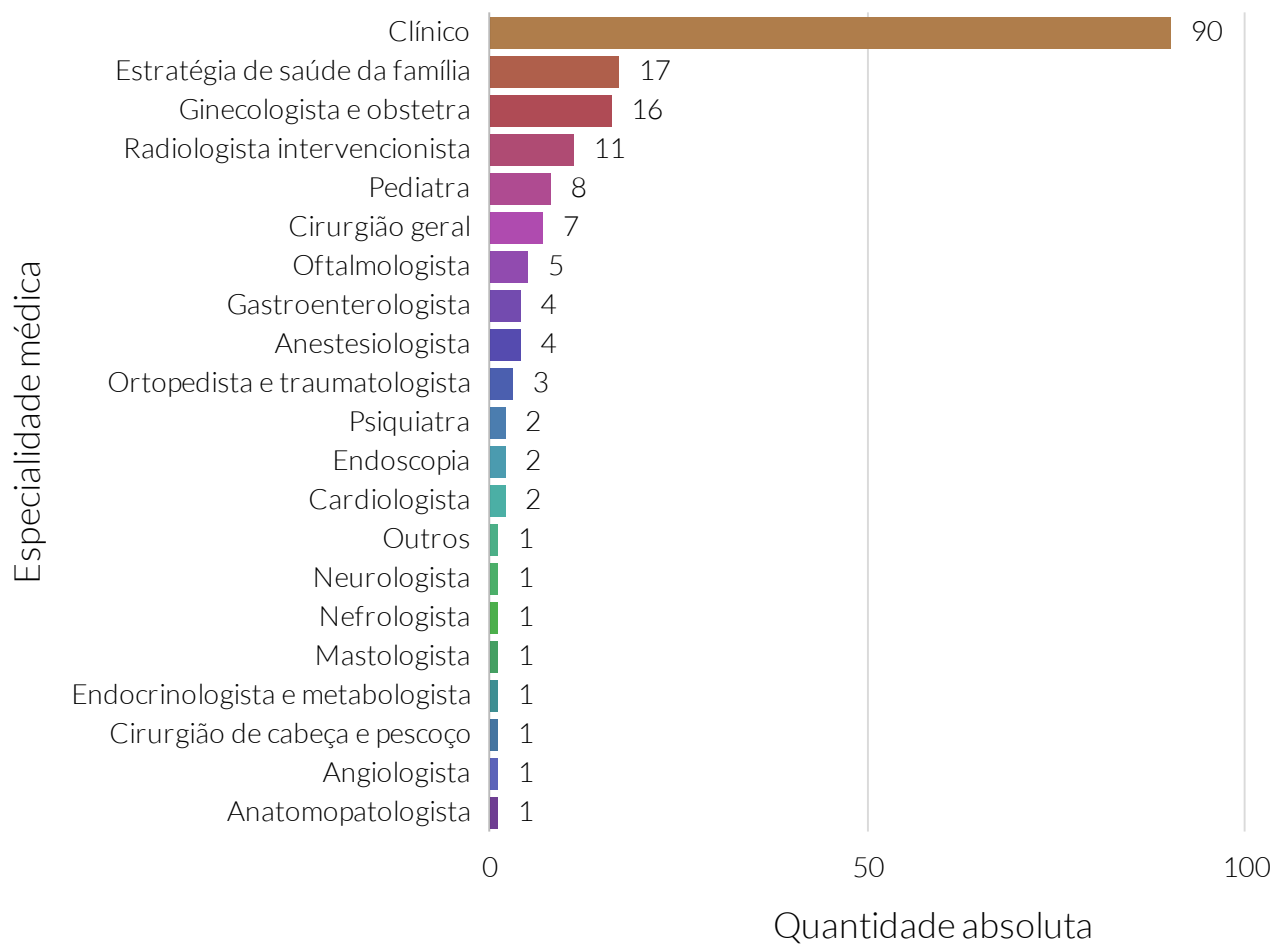

Fonte: Departamento de informática do Sistema Único de Saúde do Brasil (DATASUS).

Quantidade de médicos, por mil habitantes dos municípios do cluster - 2021/06

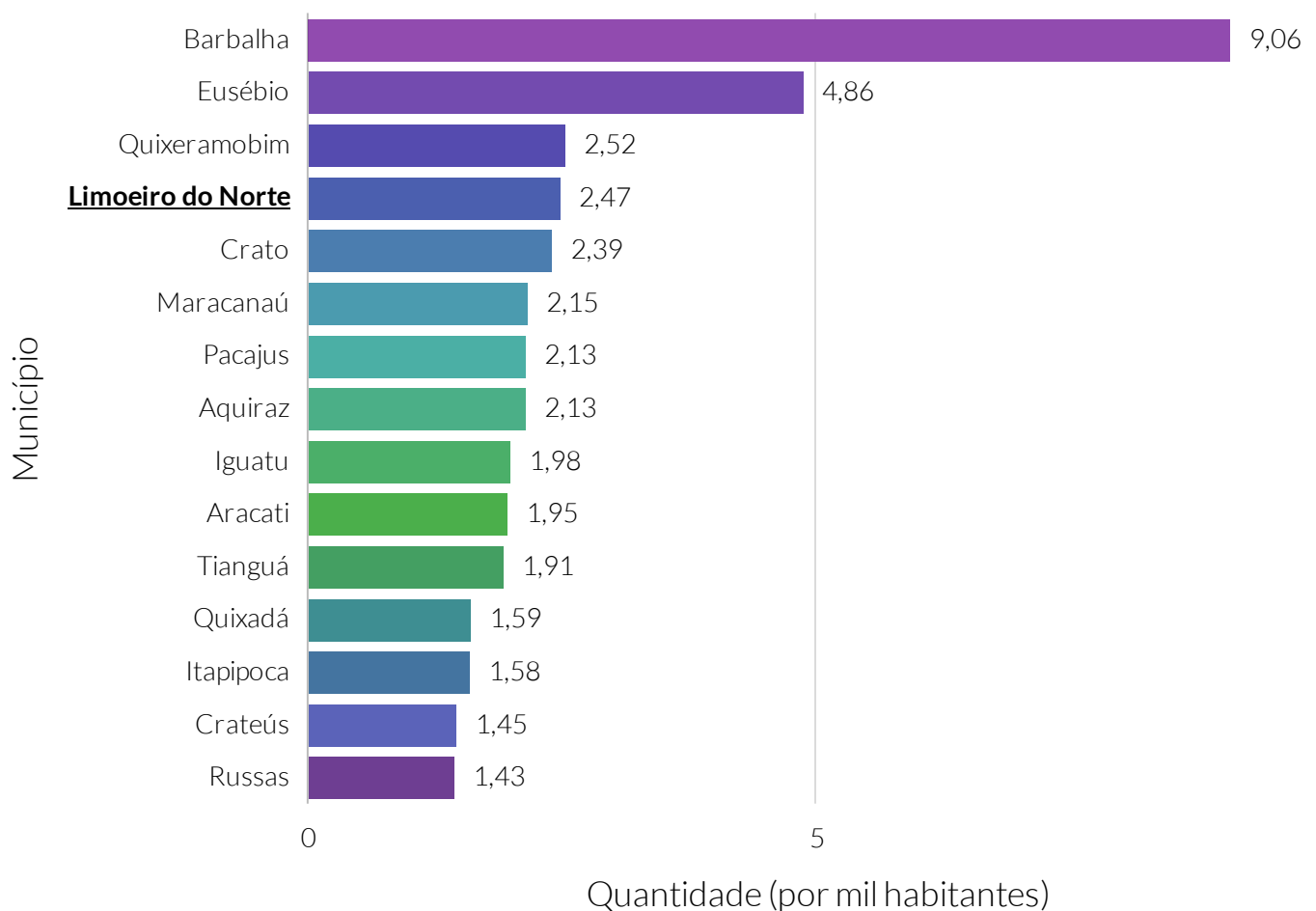

Fonte: Departamento de Informática do Sistema Único de Saúde (DATASUS).

Nota: O cluster é um agrupamento de municípios que fazem parte do mesmo estado e possuem similaridades econômicas, sociais e demográficas. Para o agrupamento foram utilizados os seguintes indicadores: Estimativa populacional, IDHm, Rendimento nominal médio mensal domiciliar per capita dos domicílios particulares permanentes urbanos, PIB, Quantidade de empresas, Quantidade de empregos, Potencial de Consumo e Receita orçamentária (R\$) tributária (exceto intraorçamentária).

De acordo com dados do Programa das Nações Unidas para o Desenvolvimento (PNUD), em Limoeiro do Norte, 25,97% da população na faixa etária de 15 anos ou mais não era alfabetizada no ano de 2000. Já no ano de 2010 essa proporção era de 19,21%, período em que o estado e o país apresentaram, respectivamente, uma taxa de analfabetismo de 18,74% e 9,61%. Comparado aos demais municípios do estado de Ceará, Limoeiro do Norte detém a 16ª menor taxa de analfabetismo nesta faixa etária da população.

Em relação à média estadual, a população adulta (25 ou mais anos de idade) de Limoeiro do Norte apresenta uma proporção de 29,23% e 7,16% pessoas com ensino médio e superior completo, respectivamente. Para o município de Limoeiro do Norte, esses valores são de 26,55 e 5,91%, respectivamente. O município ocupa a 10ª posição no estado em termos percentuais de população adulta com ensino superior completo.

Taxa de analfabetismo da população de 15+ anos - 2010

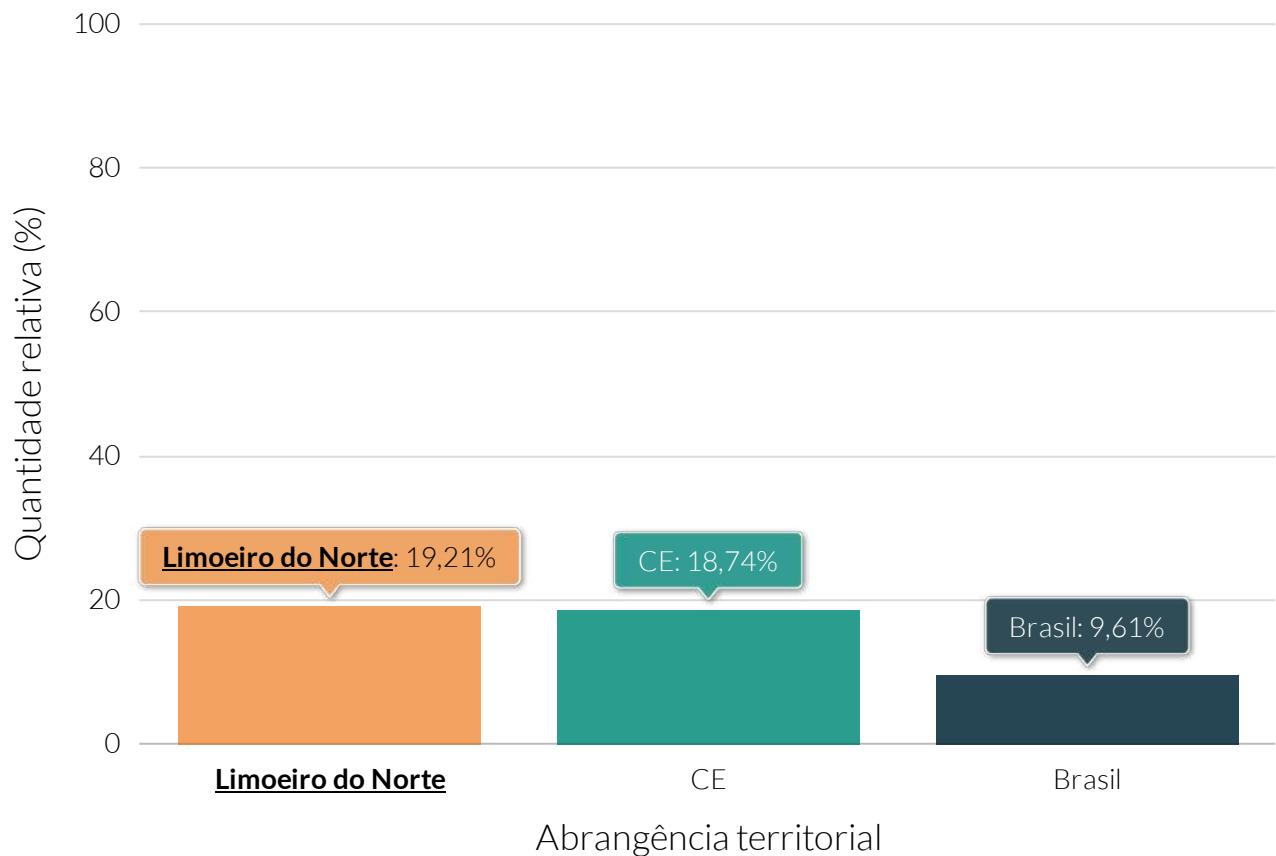

Fonte: Programa das Nações Unidas para o Desenvolvimento (PNUD).

Quantidade relativa da população adulta (25+) por grau de escolaridade - 2010

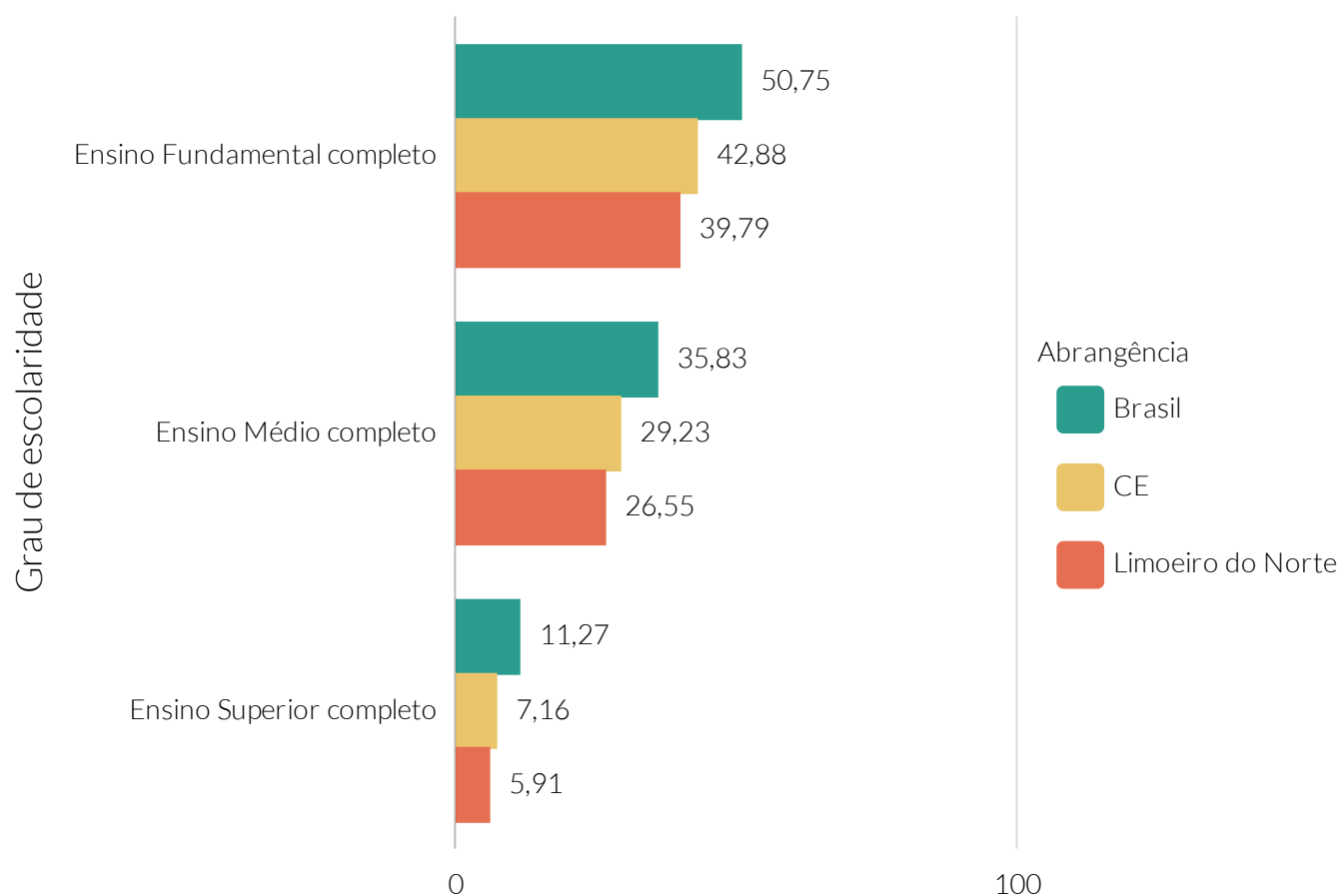

Fonte: Programa das Nações Unidas para o Desenvolvimento (PNUD).

Segundo dados do Ministério da Educação, no ano de 2020, Limoeiro do Norte possuía um total de 13.512 alunos matriculados.

No ano de 2019, o Índice de Desenvolvimento da Educação Básica de Limoeiro do Norte do 5º e 9º ano foi de 6,40 e 5,60, respectivamente. A taxa de distorção idade-série foi de 10,40% e 19,50% ao passo que a taxa de abandono escolar apresentou um valor de 0,50% e 1,30% para o ensino fundamental e médio, respectivamente.

Quantidade de matrículas na educação básica

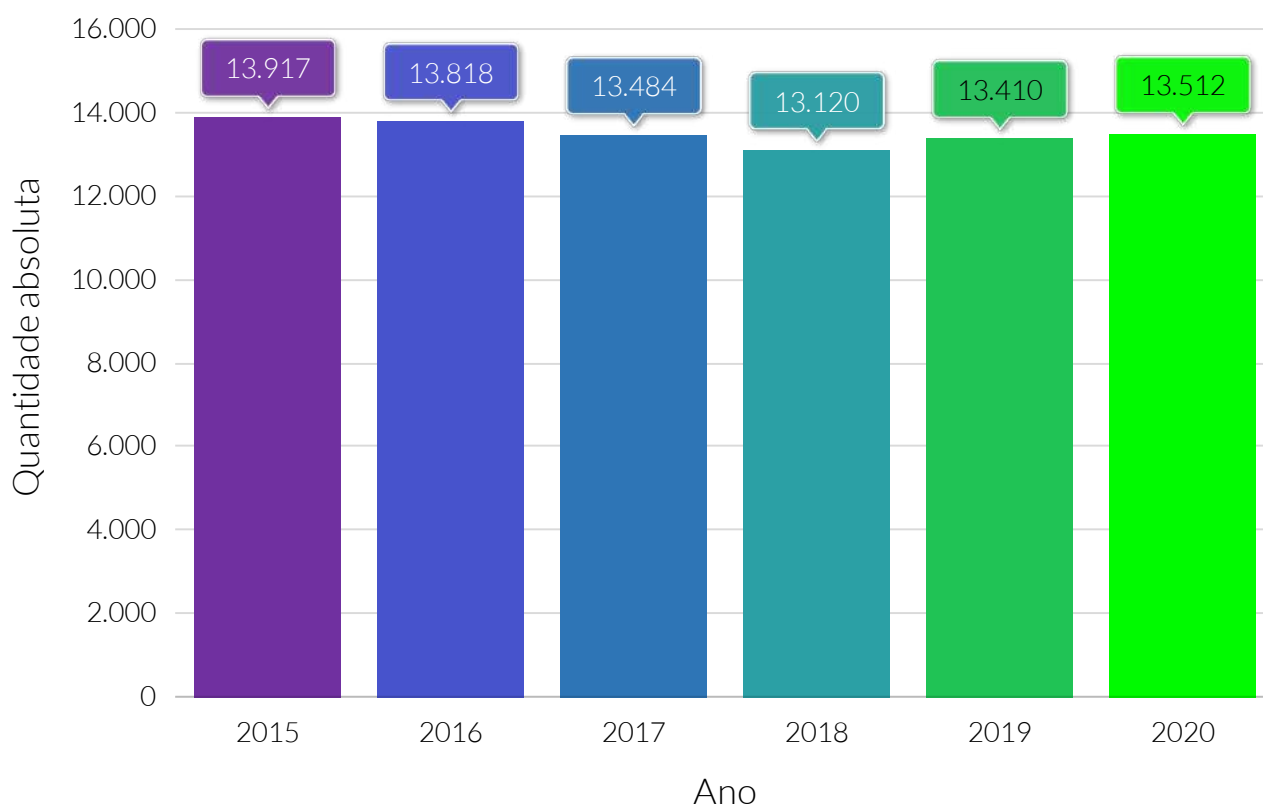

Fonte: Instituto Nacional de Estudos e Pesquisas Educacionais Anísio Teixeira (INEP).

Quantidade de matrículas na educação infantil - 2020

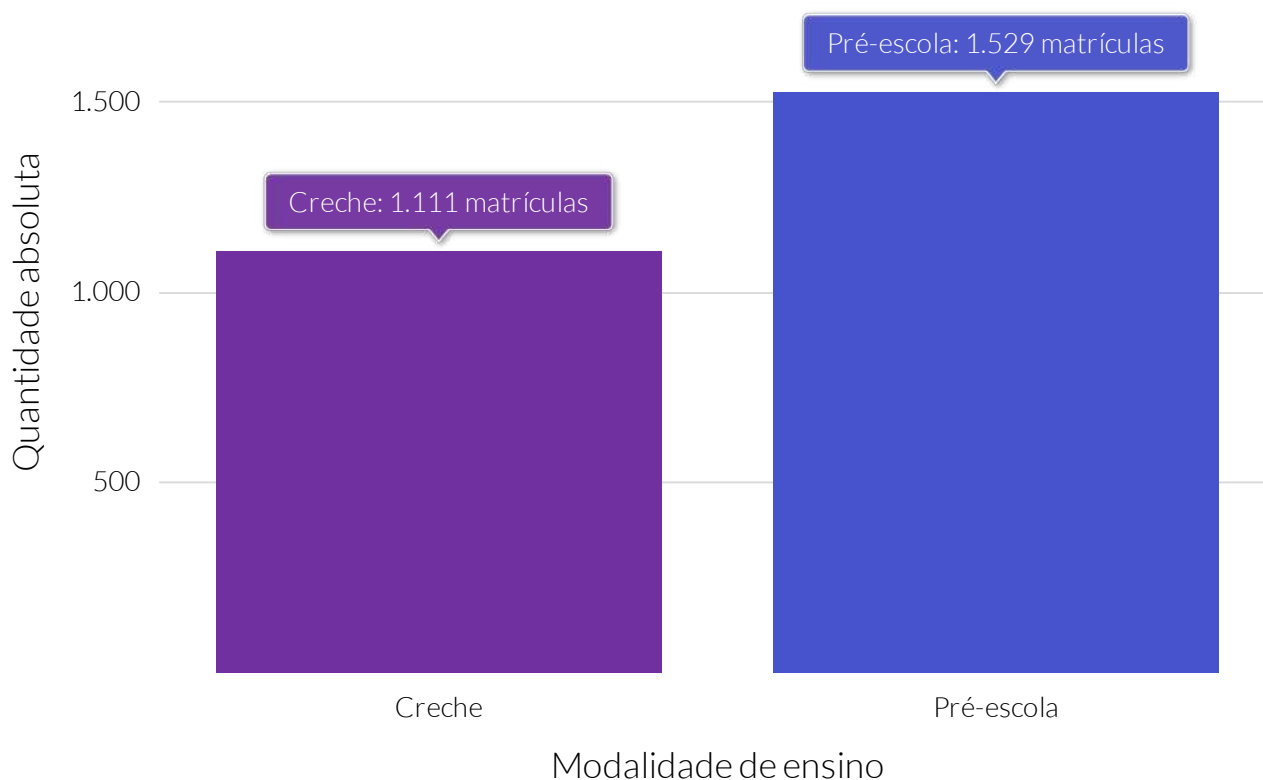

Fonte: Instituto Nacional de Estudos e Pesquisas Educacionais Anísio Teixeira (INEP).

Quantidade relativa de matrículas na educação infantil, por modalidades de ensino - 2020

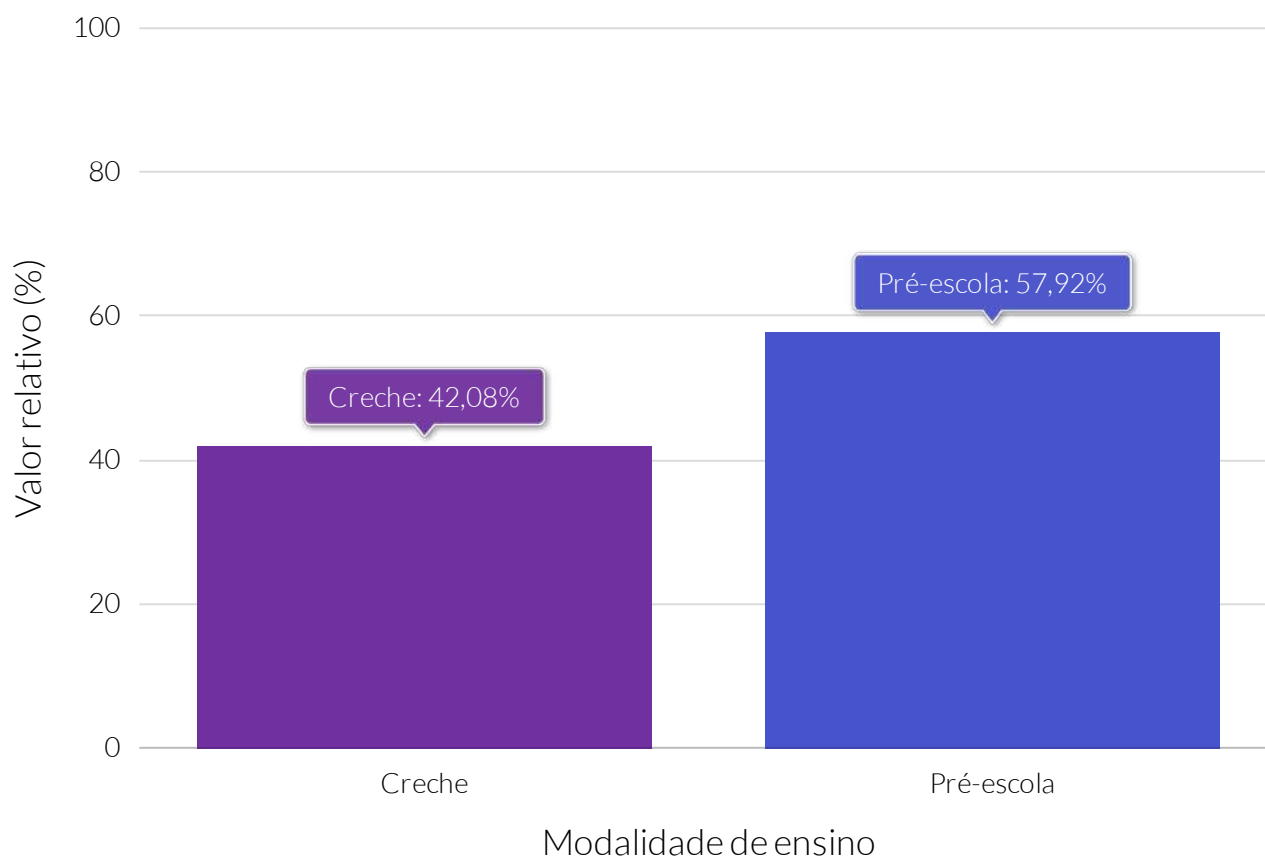

Fonte: Instituto Nacional de Estudos e Pesquisas Educacionais Anísio Teixeira (INEP).

Quantidade de matrículas no ensino fundamental, por modalidade de ensino - 2020

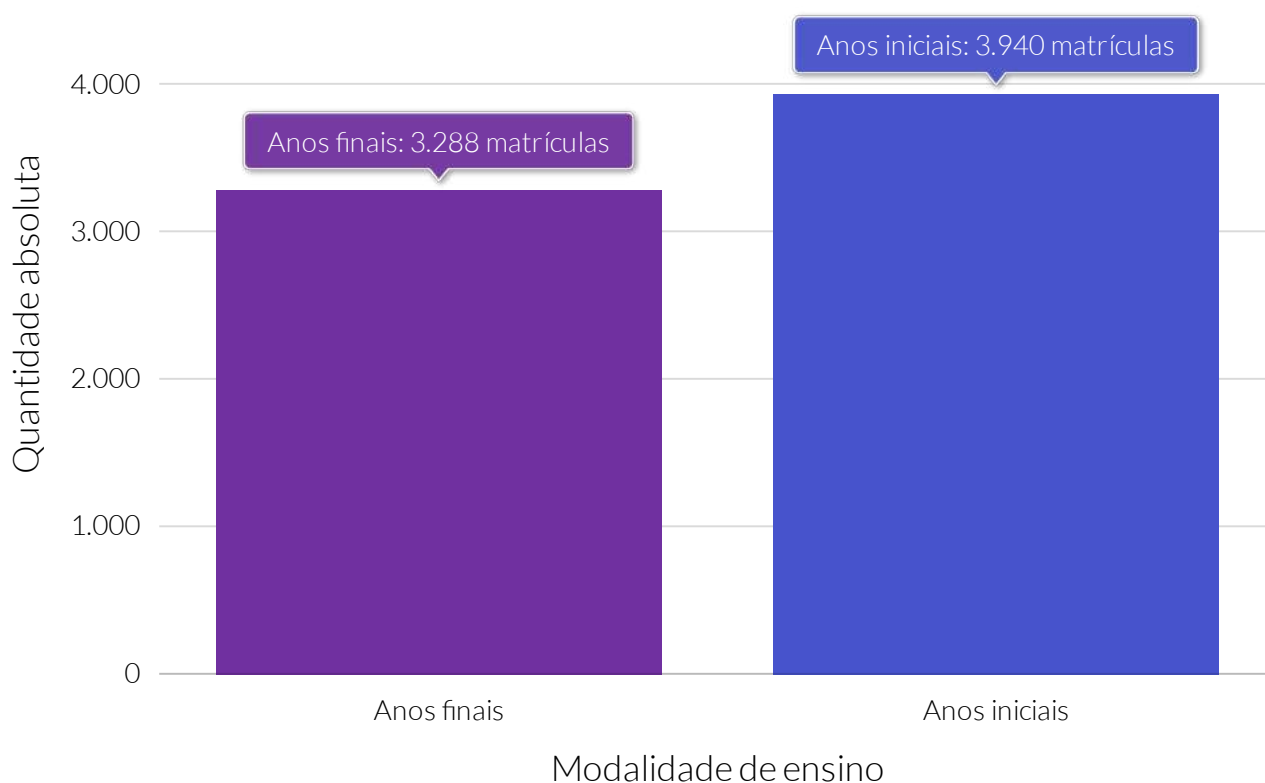

Fonte: Instituto Nacional de Estudos e Pesquisas Educacionais Anísio Teixeira (INEP).

Quantidade relativa de matrículas no ensino fundamental, por modalidade de ensino - 2020

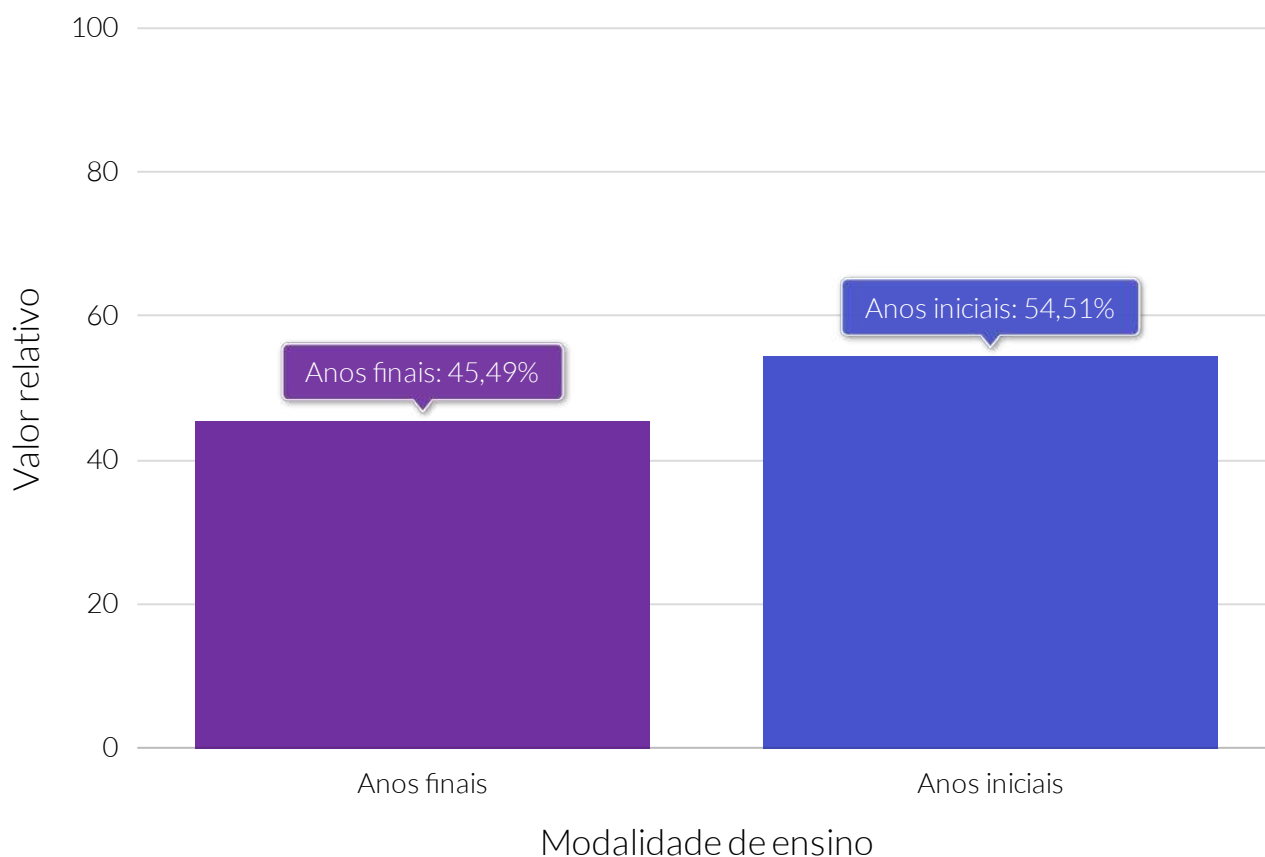

Fonte: Instituto Nacional de Estudos e Pesquisas Educacionais Anísio Teixeira (INEP).

Quantidade de matrículas em Educação de Jovens e Adultos (EJA), por modalidade de ensino - 2020

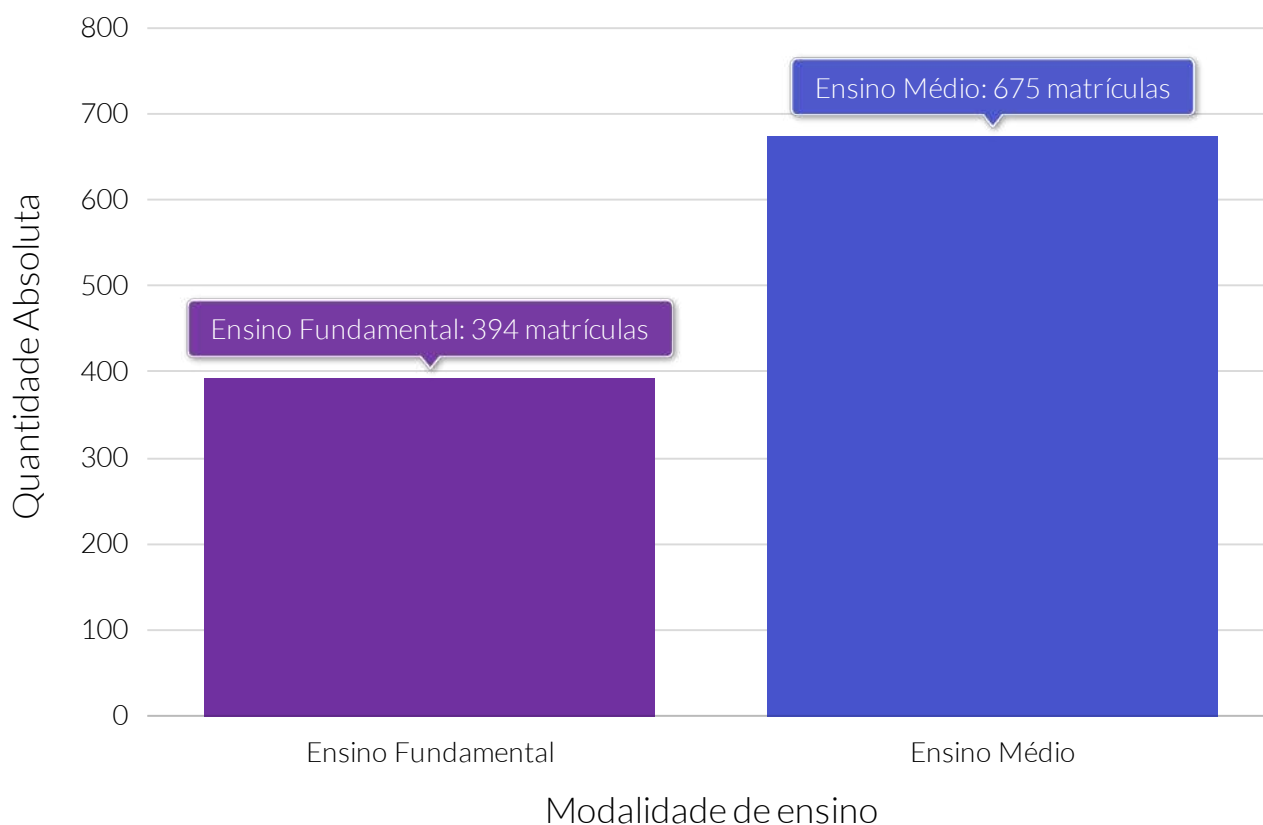

Fonte: Instituto Nacional de Estudos e Pesquisas Educacionais Anísio Teixeira (INEP).

Quantidade relativa de matrículas em Educação de Jovens e Adultos (EJA), por modalidades de ensino - 2020

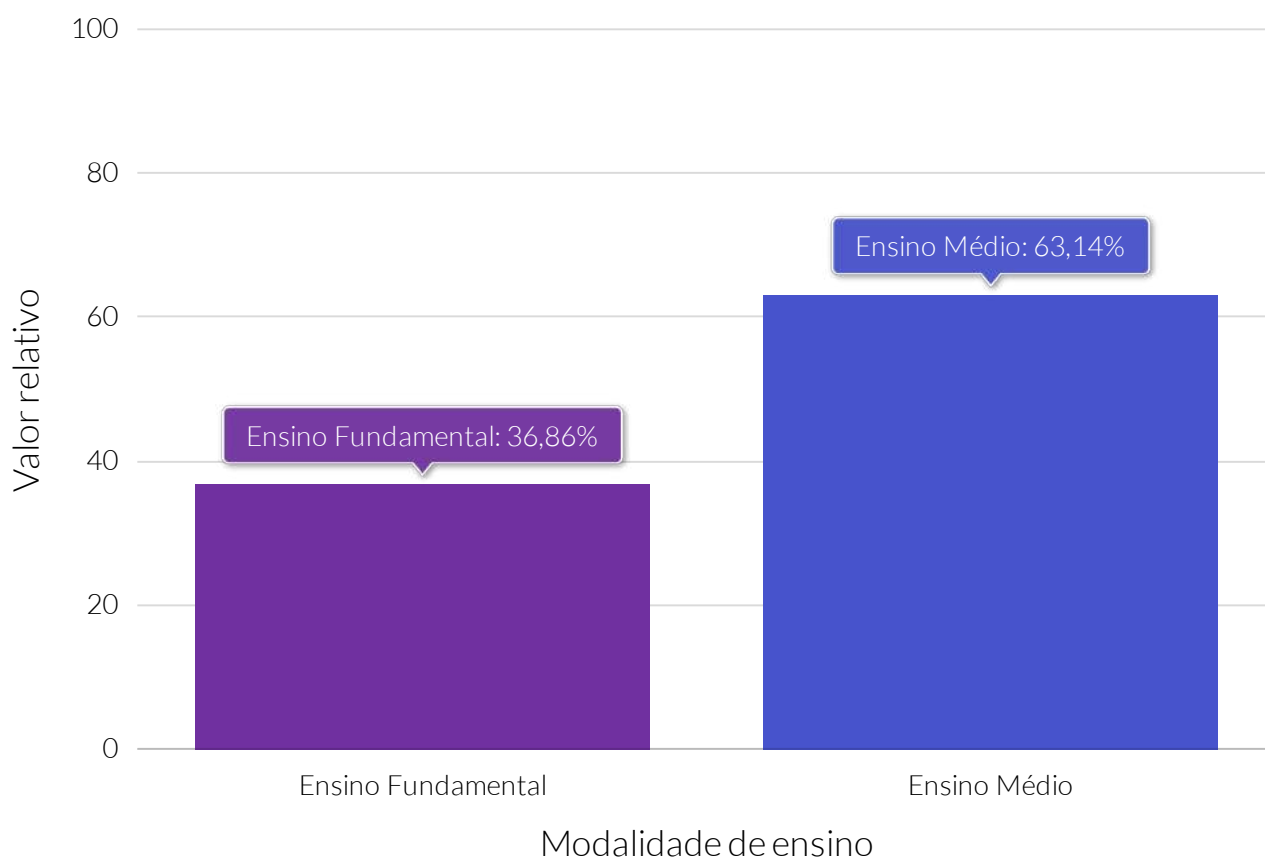

Fonte: Instituto Nacional de Estudos e Pesquisas Educacionais Anísio Teixeira (INEP).

Quantidade de matrículas no Ensino Médio, por modalidade de ensino - 2020

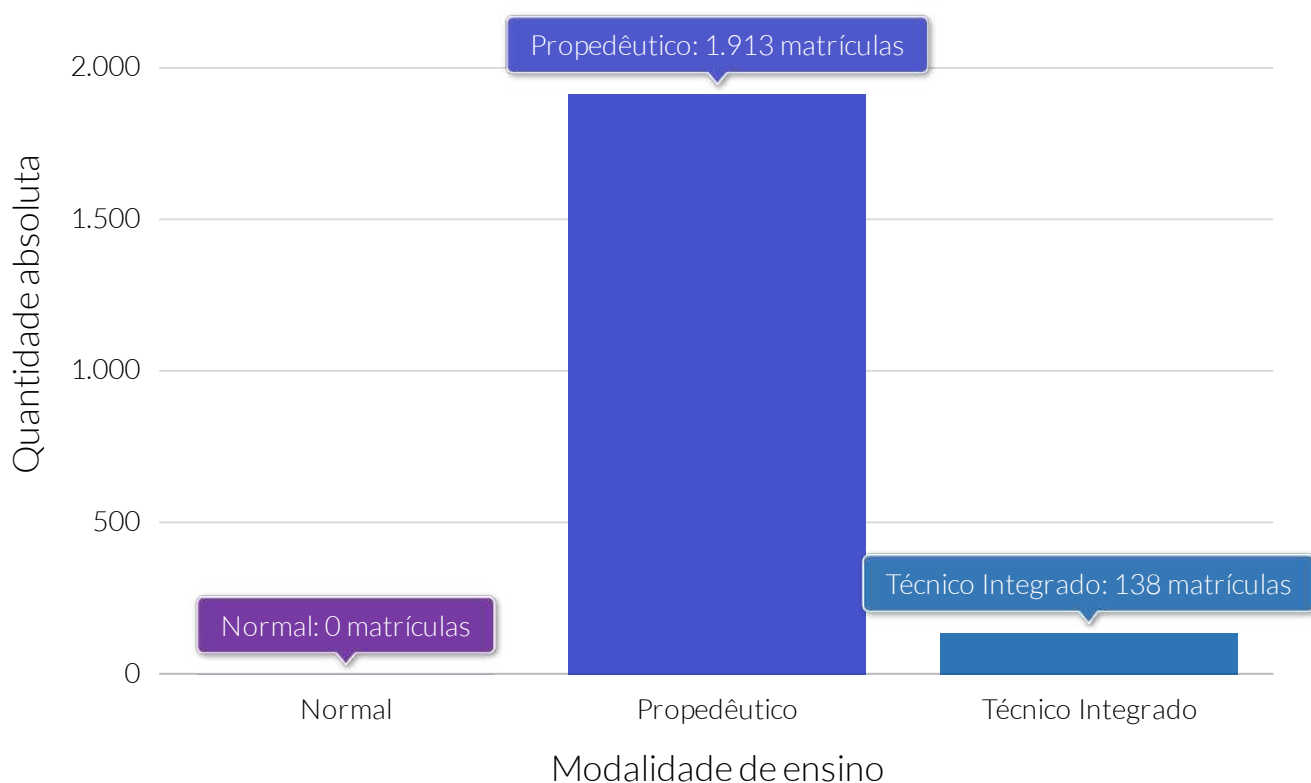

Fonte: Instituto Nacional de Estudos e Pesquisas Educacionais Anísio Teixeira (INEP).

Quantidade relativa de matrículas no ensino médio, por modalidades de ensino - 2020

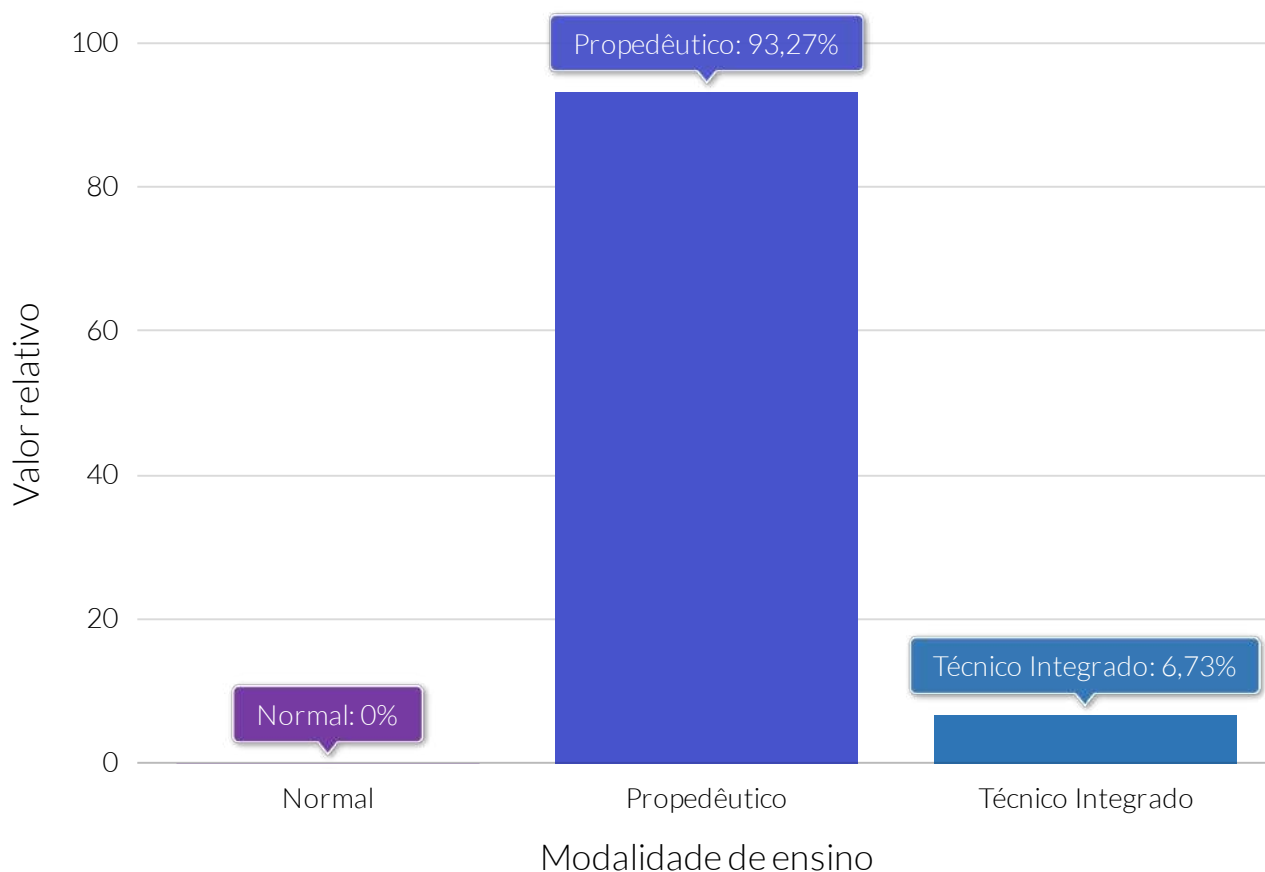

Fonte: Instituto Nacional de Estudos e Pesquisas Educacionais Anísio Teixeira (INEP).

Quantidade de matrículas na educação profissional, por modalidade de ensino - 2020

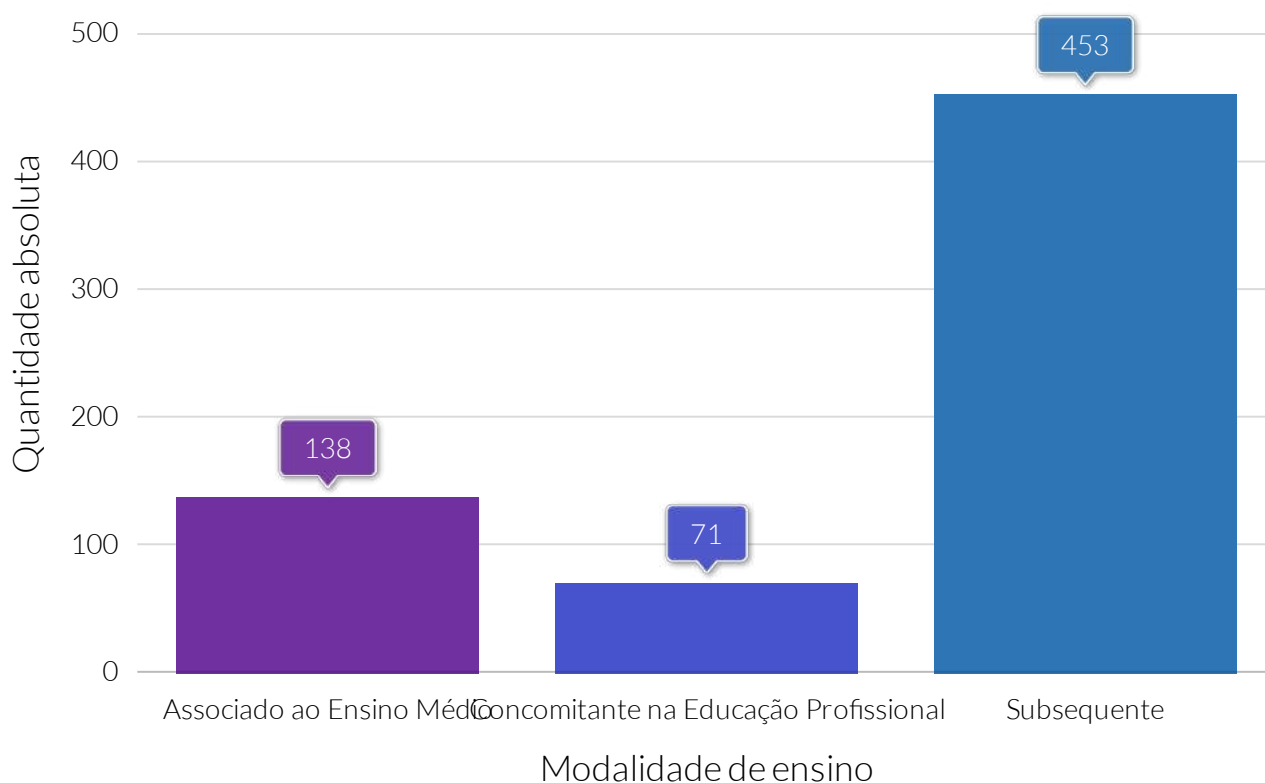

Fonte: Instituto Nacional de Estudos e Pesquisas Educacionais Anísio Teixeira (INEP).

Quantidade relativa de matrículas na educação profissional, por modalidades de ensino - 2020

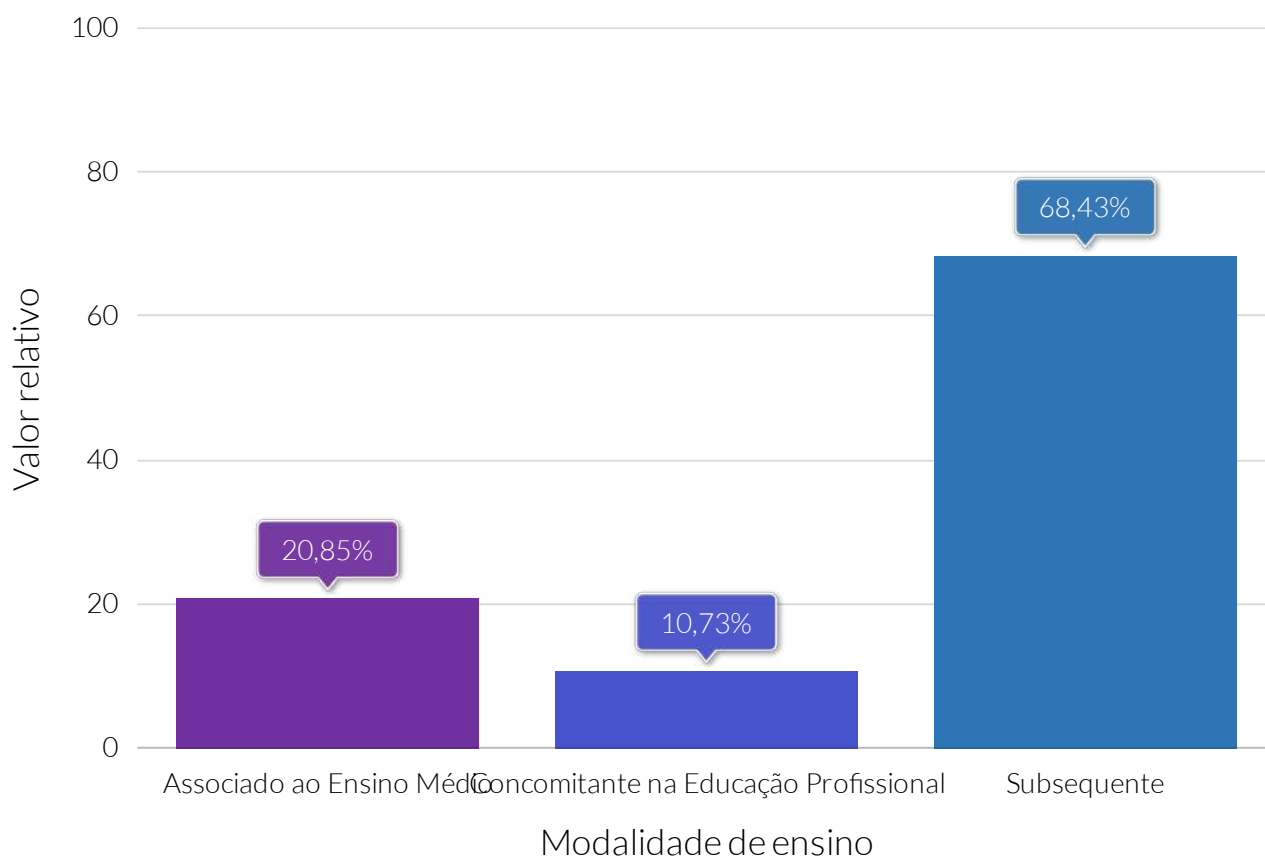

Fonte: Instituto Nacional de Estudos e Pesquisas Educacionais Anísio Teixeira (INEP).

Quantidade de matrículas em Formação Inicial e Continuada (FIC), por modalidade de ensino - 2020

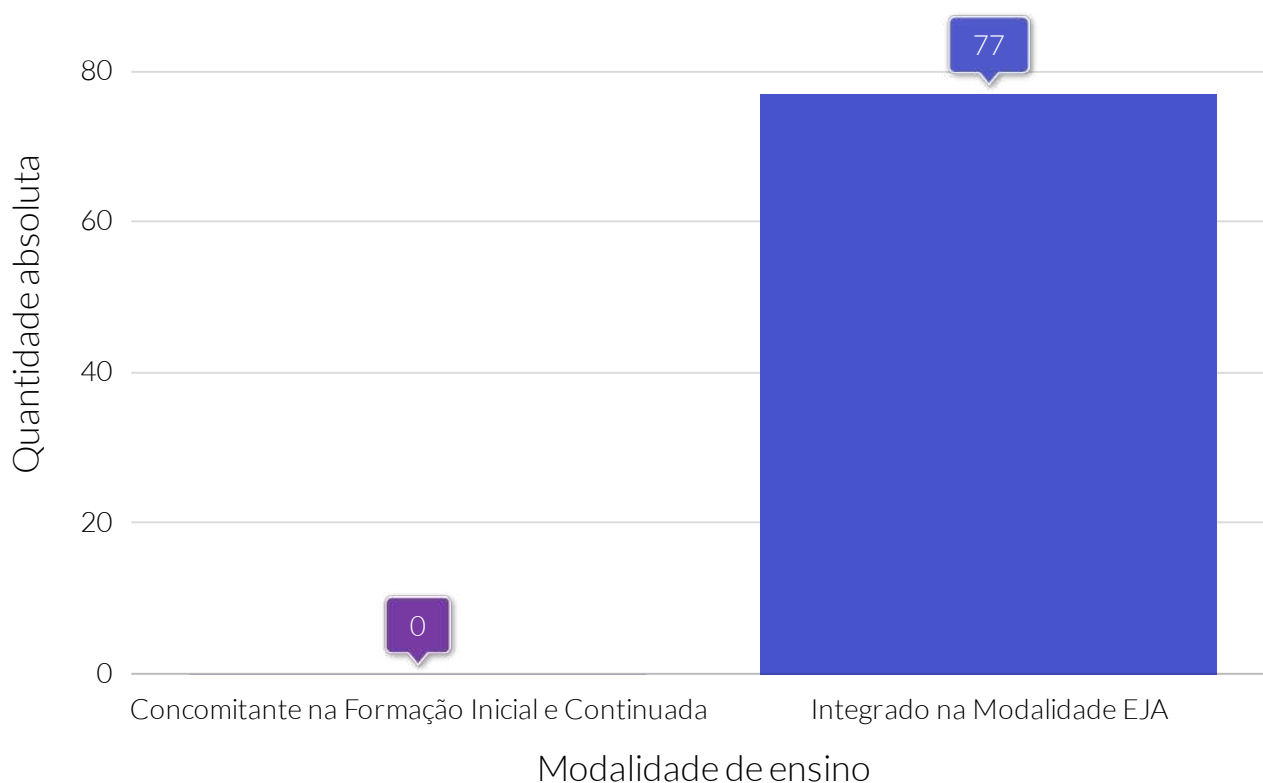

Fonte: Instituto Nacional de Estudos e Pesquisas Educacionais Anísio Teixeira (INEP).

Quantidade relativa de matrículas em Formação Inicial e Continuada (FIC), por modalidade de ensino - 2020

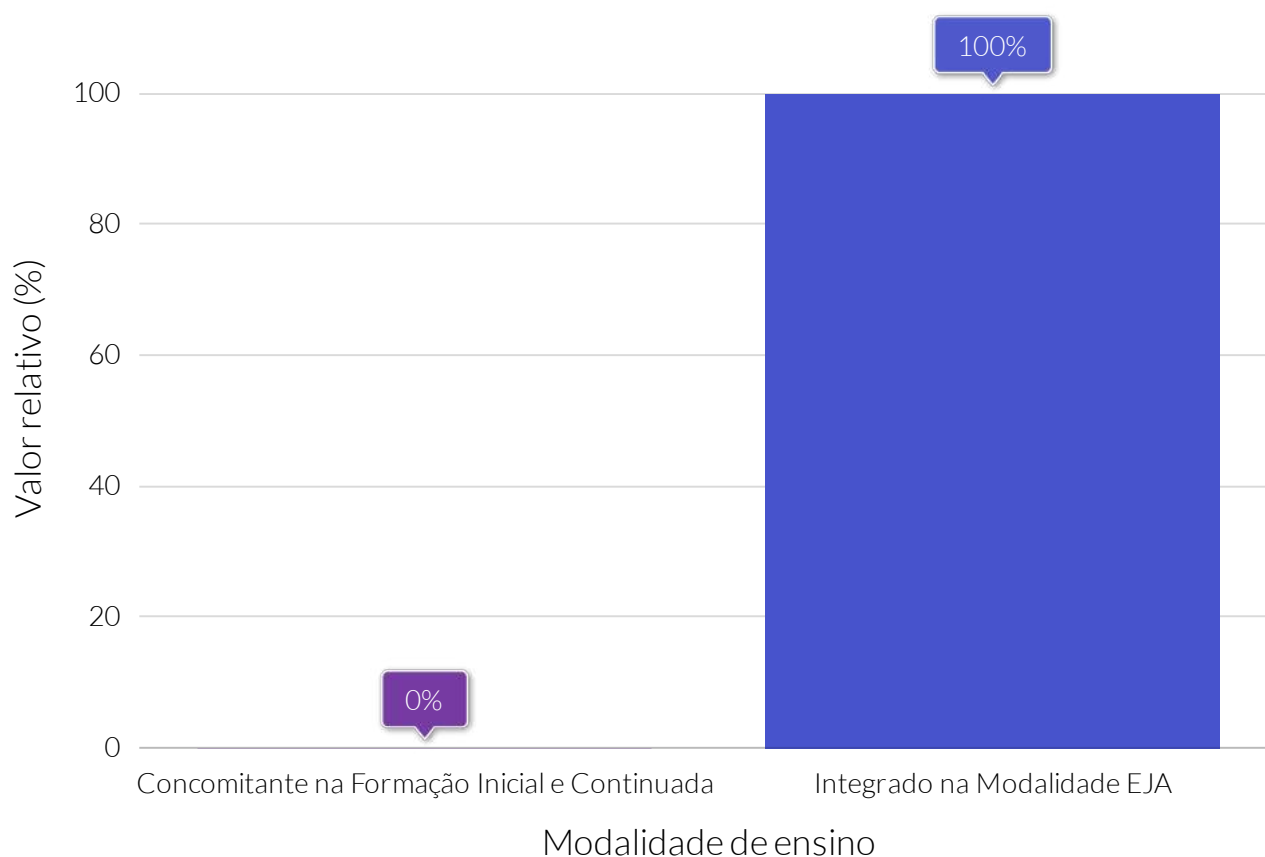

Fonte: Instituto Nacional de Estudos e Pesquisas Educacionais Anísio Teixeira (INEP).

Quantidade de matrículas, por dependência administrativa

Informações não disponíveis sobre este indicador na base de dados para esta Cidade

Taxa de distorção idade-série

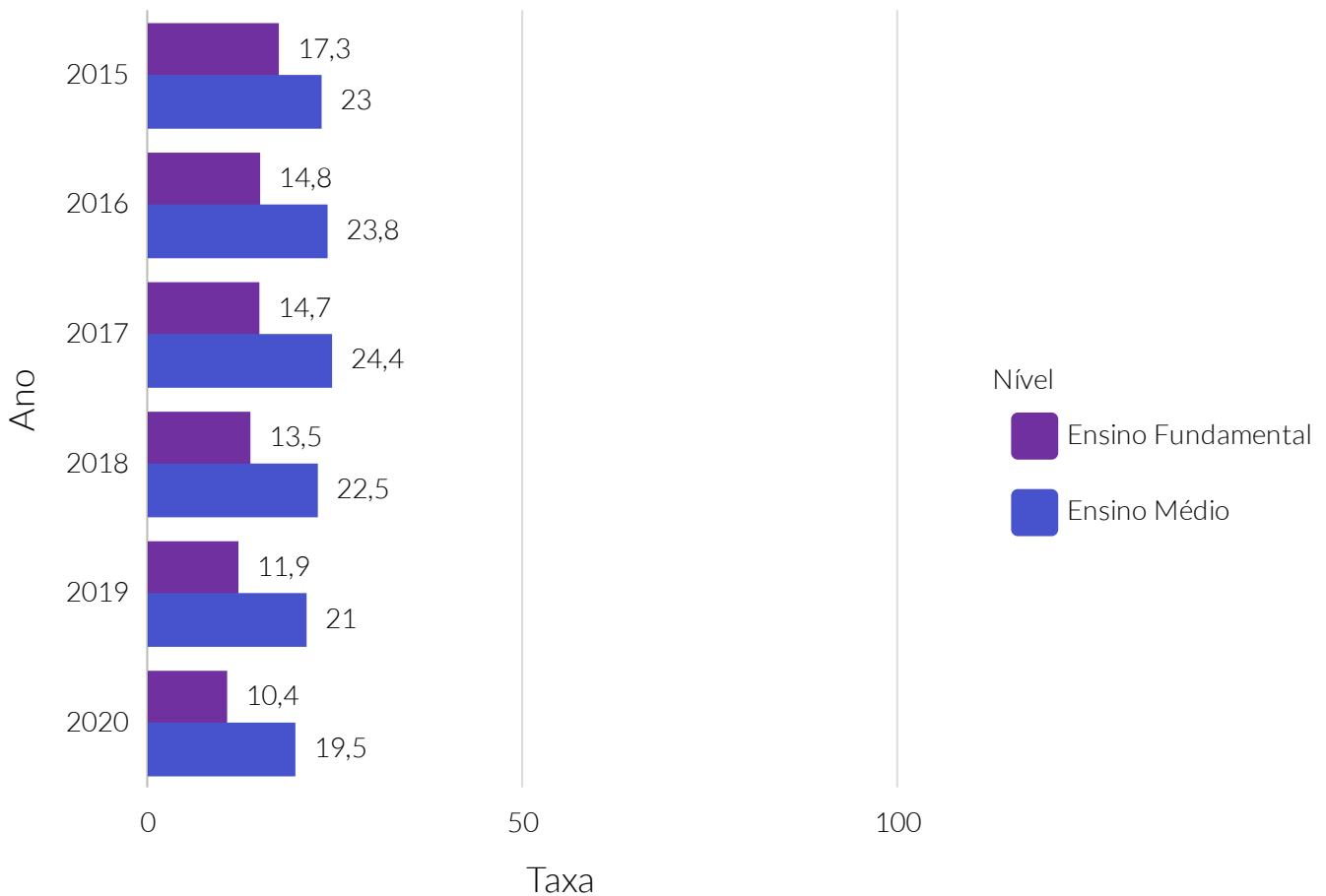

Fonte: Programa das Nações Unidas para o Desenvolvimento (PNUD).

Nota: A distorção idade-série é o indicador educacional que permite acompanhar o percentual de alunos, em cada série, que têm idade acima da esperada para o ano em que estão matriculados.

Taxa de abandono escolar

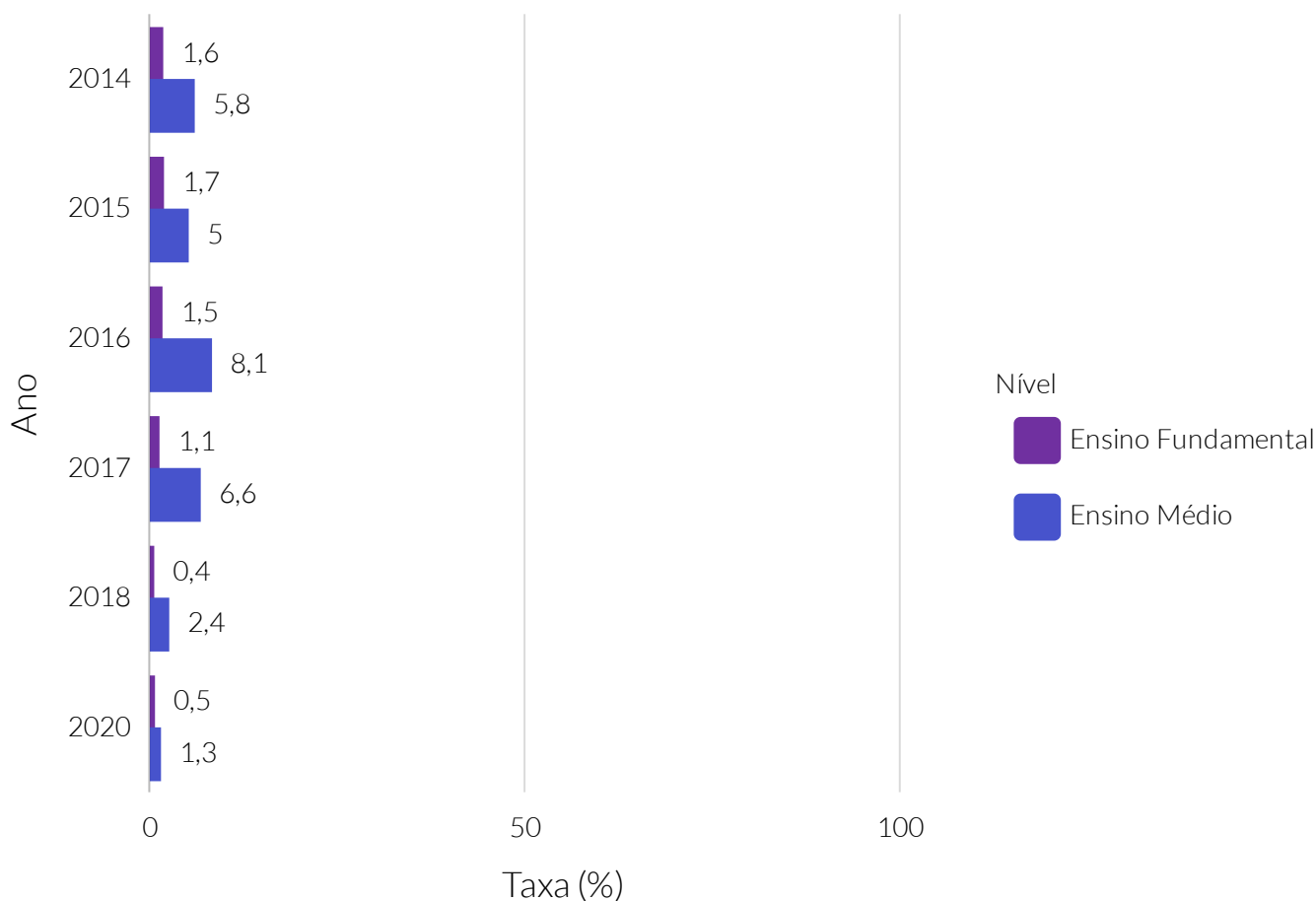

Fonte: Instituto Nacional de Estudos e Pesquisas Educacionais Anísio Teixeira (INEP).

Nota: Taxa de abandono escolar indica o percentual de alunos matriculados na etapa de ensino que deixam de frequentar a escola durante o período letivo. Representa a condição do aluno que deixou de frequentar a escola durante o andamento do ano letivo, mas volta a se matricular no ano seguinte, diferente da "evasão escolar", quando o aluno não retorna no período letivo subsequente.

IDEB 5º ano

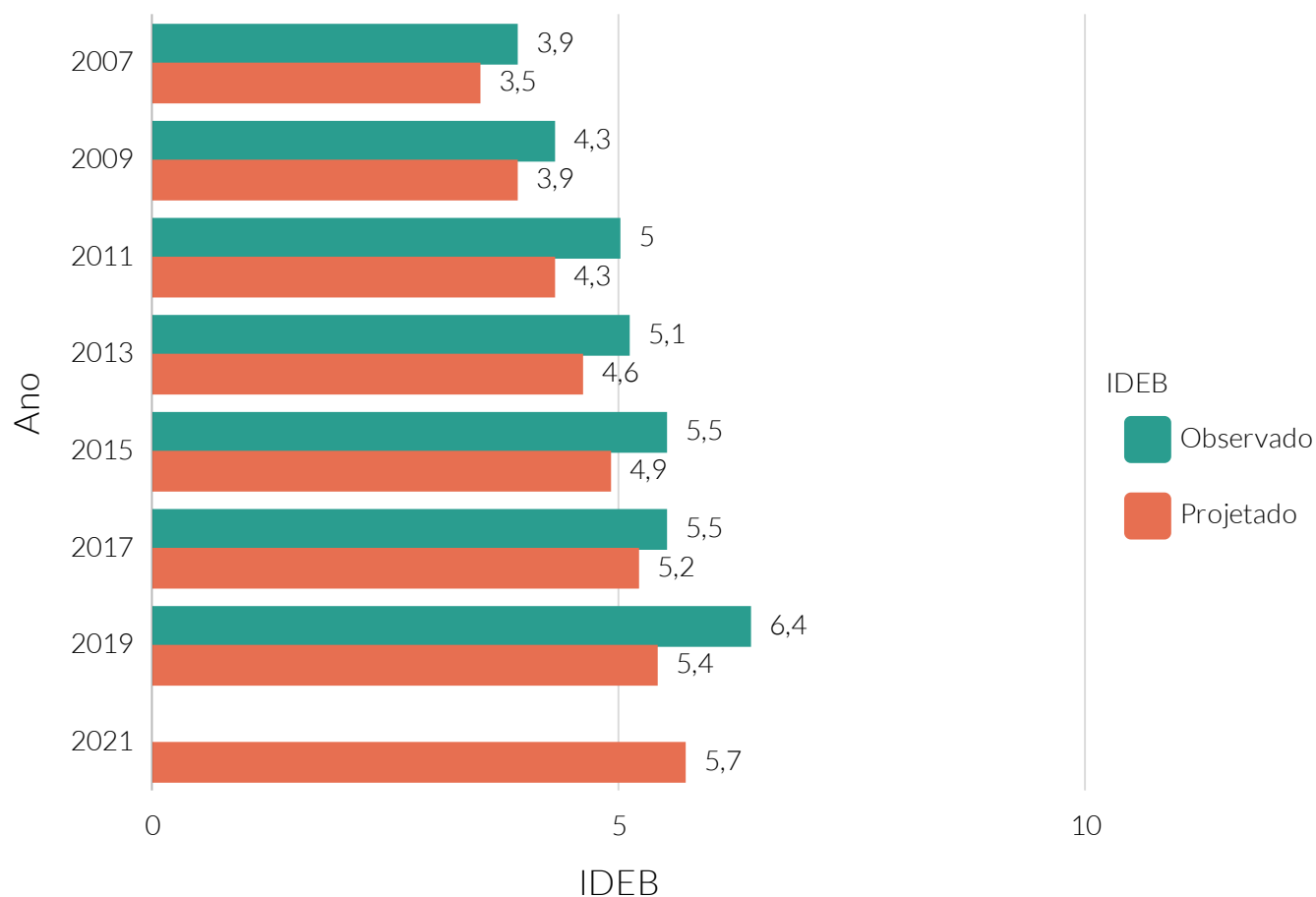

Fonte: Instituto Nacional de Estudos e Pesquisas Educacionais Anísio Teixeira (INEP).

Nota: IDEB - Índice de Desenvolvimento da Educação Básica .

IDEB 9º ano

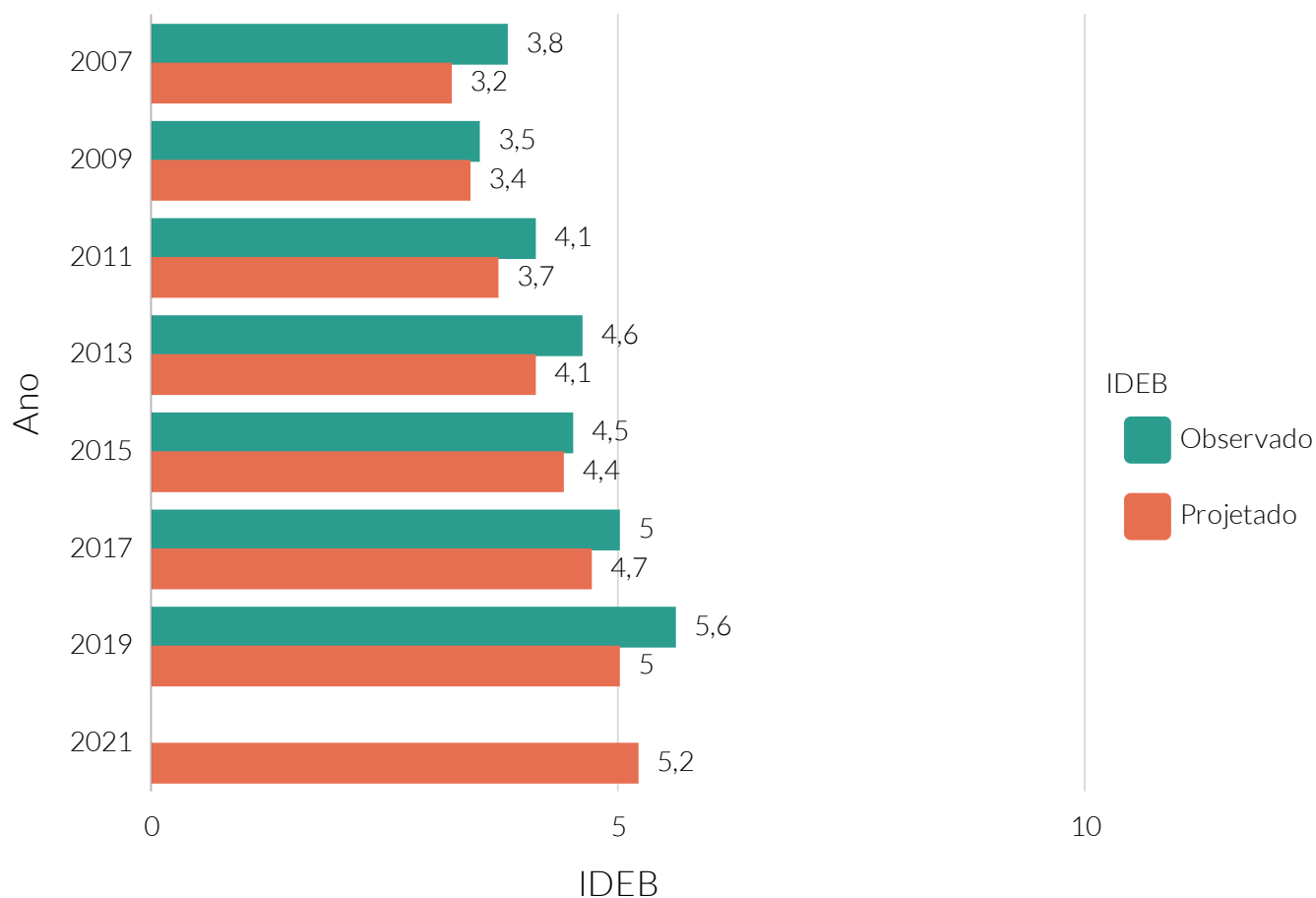

Fonte: Instituto Nacional de Estudos e Pesquisas Educacionais Anísio Teixeira (INEP).

NOTA: IDEB - Índice de Desenvolvimento da Educação Básica.

Segundo dados do Instituto Nacional de Estudos e Pesquisas Educacionais Anísio Teixeira (INEP) no ano de 2019 o município de Limoeiro do Norte tinha 3 instituições de ensino superior, ofertando um total de 19 cursos de graduação.

Quantidade de instituições de ensino de graduação (IES)

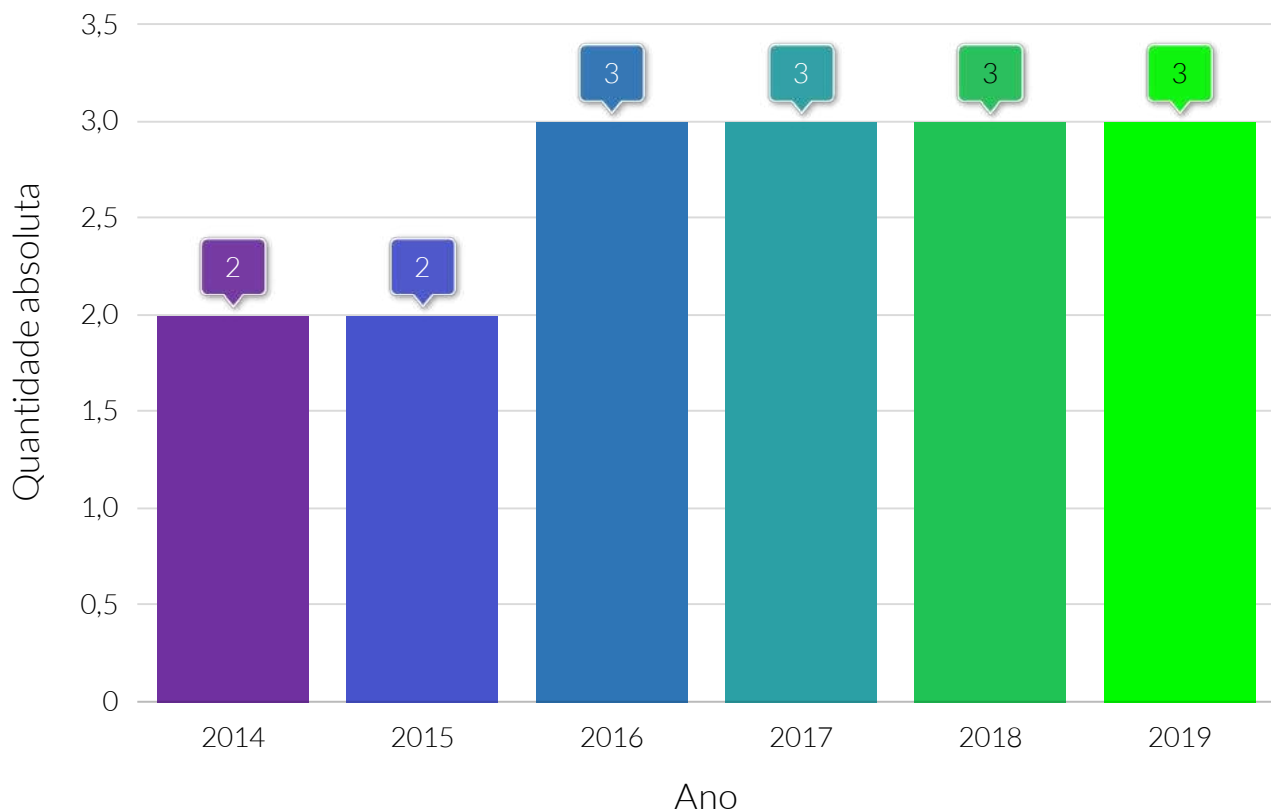

Fonte: Instituto Nacional de Estudos e Pesquisas Educacionais Anísio Teixeira (INEP).

Nota: IES - Instituição de Ensino Superior.

Quantidade de cursos de ensino superior

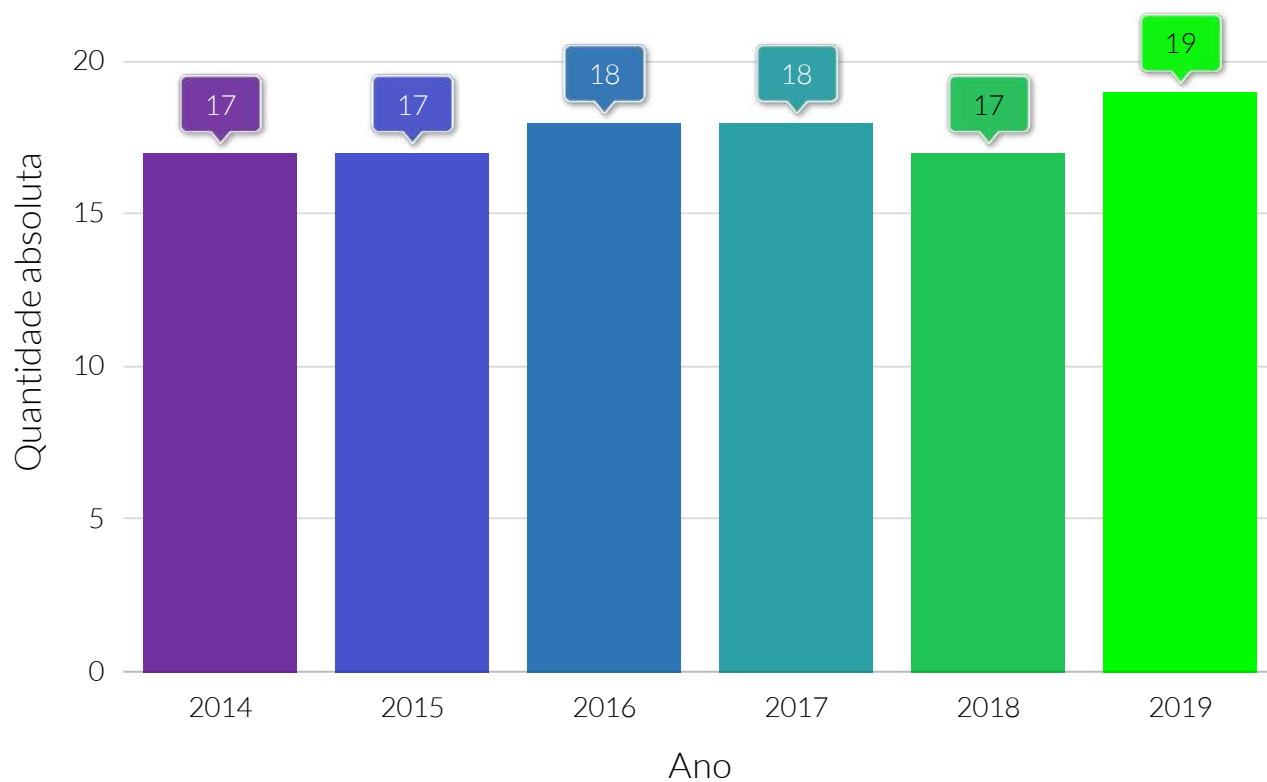

Fonte: Instituto Nacional de Estudos e Pesquisas Educacionais Anísio Teixeira (INEP).





A força do empreendedor brasileiro.